



**પ્રકાશક :-**

ભુવેન્દ્ર ભાટિયા,  
૭૩, નેતાજી સુભાષ રોડ,  
અલ સબાહ કોર્ટ, ૪થે માળે,  
મુંબઈ ૪૦૦ ૦૨૦

**પ્રાપ્તીસ્થાન :-**

સીમનભાઈ શીતલીયા,  
પ્લોટ નં.૫૯૪/૨૨, ૩જો માળ,  
ઠાસા બિલ્ડીંગ, જામે જમશેદ રોડ,  
કપોલ નિવાસની પાછળ,  
માટુંગા (ઈસ્ટ), મુંબઈ ૪૦૦ ૦૧૯  
ફોન : ૦૨૨-૨૪૧૨૬૮૭૩

આ પુસ્તક નિઃશુલ્ક વિતરણાર્થ છે.

પ્રકાશન વર્ષ :- વેશાખ વદ બારસ, વિ.સં. ૨૦૦૦  
પૂ.પા.ગોસ્વામિ શ્રીદીક્ષીતજી મહારાજનો શતાબ્દી ઉત્સવદિન

**મુદ્રક :-**

કિષ્કા કલર પ્રિન્ટ,  
એ/૨૪, વર્માવિલા, વિઠ્ઠલભાઈ રોડ,  
વિલેપાર્લ (વેસ્ટ), મુંબઈ ૪૦૦ ૦૫૬

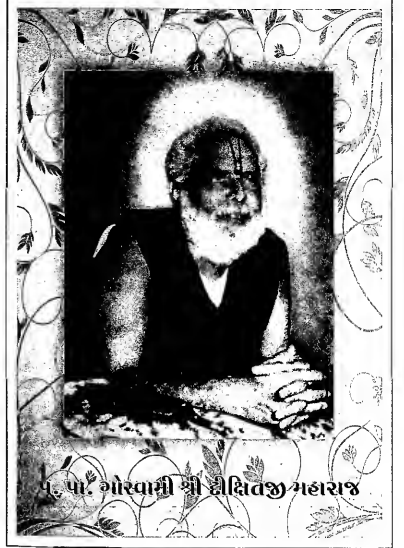

### પૂરોવાક

સત્તાવન વર્ષ પહેલાંની આ વાત છે. દિવસ અને રાત્રીના સુરમ્ય સંગમને સુચિત કરતી એક સલૂણી સંઘ્યાના સમયે, કોઈ નૂતન સમય ઉદિત થવાના ગૂઢ સંકેત મારા અંતરમાં થઈ રહ્યા હતા. સહસ્ર પરિવત્સરથી પ્રભુથી વિખૂટો પડેલો હું, એ સાંજે, અનાયાસે, મોટા મંદિરના ઠાકુર શ્રીબાલકૃષ્ણલાલની રાજધાનીમાં પ્રવિષ્ટ થઈ રહ્યો હતો. યોગાન વટાવી, "કુસુમપ્રભા" હોલમાંથી પરસાર થઈ હું જમણે હાથે વળ્યો, ત્યાં નાનીશી ઓરડીમાં એક ભવ્ય મૂર્તિ પલંગ પર બિરાજેલ. અંધકારમાં પ્રકાશ વેરતી એ પ્રતિમાની શ્વેત દાઢીએ સહજ હલનચલન કર્યું. આપના મુખારવિંદમાંથી અતિ લાડભર્યા શબ્દો સર્યા; "આવ બેટા." દિવ્ય પ્રતિમાને અમૂર્ત જોઈ હું જ મૂર્ત થઈ ગયો.

----- બસ, એ દિવસની સોહામણી સંઘ્યાથી જ, પરમદયાલ પૂજ્યપાદ મારા ગુરુજી શ્રીદીક્ષિતજી મહારાજે મને પોતાનો અને સ્વઆશ્રિત કરી લીધો. હું સમજી ગયો કે શ્રીવલ્લભપ્રભુએ મારા જેવા ધોર સંસારીનો ઉદ્ધાર કરવા માટે, સ્વવંશમાં આ સ્વરૂપને પ્રકટ કર્યું છે. નિતાન્ત કૃપા કરી પૂજ્યપાદ શ્રીદીક્ષિતજીએ મને શુભાદેત બ્રહ્મવાદથી શિક્ષિત કર્યો. થોડાં વર્ષો પછી ગદ્યમંત્રથી દીક્ષિત કર્યો અને મારાથી આપને શું અપેક્ષિત છે તેની આજ્ઞા કરતાં ગુરુજીએ મને કહ્યું; "ભૂપેન્દ્ર, આ જન્મમાં તારે વૈષ્ણવોની સેવા કરવાની છે."

વૈષ્ણવની સેવા કેવી રીતે કરવી તેની સૂઝ મારી મૂઢમતિને ન હતી. તેથી જ મારા પર અતિ કૃપા કરીને, ગુરુજીની

આજ્ઞાનું હાર્દ મને ગુરુપુત્ર પૂ.પા.ગોસ્વામી શ્રીશ્યામુબાવાએ સમજાવ્યું. બાવાશ્રીએ મને એ શિક્ષા આપી કે શ્રીમહાપ્રભુજીના સિદ્ધાંતો પર લેખ કે પુસ્તક લખીને વૈષ્ણવોના ભાવોનું ઉદ્બોધન કરવું એ જ વૈષ્ણવોની સૌથી મોટી સેવા છે. આટલું કહીને શ્રીશ્યામુબાવા અટક્યા નહિ, પરંતુ મારી લેખન કૃતિમાં મારી પ્રેરણામૂર્તિ બનીને, મને માર્ગદર્શન આપીને બાવાશ્રીએ, "ષોડશગ્રંથ ગત ઉપદેશો અને તેમની ૬૪ અને ૨૮ વાર્તા" નામક બે પુસ્તકો મારી પાસે લખાવીને મને આપશ્રીએ આચાર્યજીની વાણી, ગુરુ તથા વૈષ્ણવની સેવા કરવાનું મારી યોગ્યતા કે અયોગ્યતા જોયા વિના ભાગ્ય બક્ષ્યું. બાવાશ્રીનું આવું અવિરત પોષણ મને સંન્યાસનિર્ણયગ્રંથની પંક્તિની સ્મૃતિ કરાવી દે છે; "અન્યથા માતરો નાલાન્ન, સ્તન્યે: પુપુષુ: ક્વચિત્ ।"

શ્રીશ્યામુબાવાના આવા અસ્ખલિત પ્રોત્સાહન, માર્ગદર્શન, મારા પ્રતિ સ્નેહ અને આપની સતત કૃપાની સઘન બરખાના કારણે, "ષોડશગ્રંથ ગત ઉપદેશો અને તેમની ૧૬ વાર્તાઓ" નામક આ ત્રીજો ભાગ પણ લખાઈ ગયો છે. મારા પ્રાત:સ્મરણીય ગુરુજી પૂ.પા.ગો.શ્રીદીક્ષિતજી મહારાજનો જન્મોત્સવ વૈશાખ વદ બારસના દિને છે. ગુરુજીના આ શતાબ્દી મહોત્સવ પર, આ ત્રીજા ભાગને સમર્પિત કરવાના મારા "મનોરથ બીજ"ને અંકુરિત અને વિકસિત થવાનું પોષણ ગુરુપુત્રે મને આપ્યું છે, તેથી હું પૂ.પા.ગો. શ્રીશ્યામુબાવાનો હાર્દિક આભારી છું. ગ્રંથ પ્રકાશન, વિભિન્ન સેમિનારો અને યુનિવર્સિટીની અત્યધિક વ્યસ્તતાઓની મધ્ય પક્ષ બાવાશ્રીએ સમય તારવીને, આ ત્રીજા ભાગના પાંચ ગ્રંથો અને વાર્તાઓ check કરીને, આપે મારી સદૈન્ય

(iii)

વિનંતી પર આપના હસ્તાક્ષરની મહોર લગાવી દીધી છે. પૂ. બાવાશ્રીની આ મહદ્કૃપાથી મને એવી પ્રતીતિ થાય છે કે મારો આ ગ્રંથ આપના શ્રીહસ્તના સ્પર્શે પુષ્ટ થઈ ગયો છે. શ્યામુબાવાના વરદ કરની છાયામાં પ્રશસ્ત થયેલ મારા આ મનોરથ પૂર્તિના પથ પર અભિગમન કરતાં હું બાવાશ્રીને પુન: ખુબ ખુબ દંડવત્ કરીને, પુસ્તકના આ ત્રીજા ભાગને, મારા નિતાન્ત પ્રિય ગુરુજી શ્રીદીક્ષિતજી મહારાજને, આપના શતાબ્દી મહોત્સવ પર સદૈન્ય સમર્પિત કરતાં હું શેમાંચ અને ફતકૃત્યતા અનુભવું છું. આ મહાશુભ અવસરે શ્રીદીક્ષિતજી મહારાજના પરિવારને મારા કોટાનકોટી દંડવત્ કરું છું.

આચાર્યચરણની વાણીના ઉપદેશરૂપ ષોડશગ્રંથો અને એમની લીલોપદેશરૂપ ૮૪-૨૫૨ વૈષ્ણવની વાર્તાઓના સંગમથી જે આહ્લાદ ઉત્પન્ન થાય છે, તેમાં વિશેષ ચમત્કૃતિ અનુભૂત કરવા માટે મેં, આ પુસ્તકમાં શિક્ષાપત્ર અંતર્ગત રહેલ પ્રત્યેક ષોડશગ્રંથ સંબંધિત ઉપદેશ વાક્યચરણોને આવરી લેવાનો અહીં ચથામતિ પ્રયાસ કર્યો છે.

આ ગ્રંથના proof reading માટે ભરૂચના પ.ભ.શ્રીવૈકુંઠભાઈ ભગતે ખૂબ જ પરિશ્રમ લીધો છે. તેમનો હું બહુ જ આભારી છું. આ ગ્રંથના type setting માટે જયેશભાઈ દલાલે લીધેલા પરિશ્રમ માટે હું એમનો હાર્દિક આભાર માનું છું.

ભૂવેન્દ્ર ભાટિયાના  
શ્રીવલ્લભકુળને દંડવત્ વૈષ્ણવોને જયશ્રીકૃષ્ણ.

\*\*\*\*\*

(iii)

અનુક્રમશિકા

<u>ગ્રંથનું નામ</u>	<u>વાર્તાનું નામ</u>	<u>પાન નં.</u>
૧ ચમુનાષ્ટક	સનાઢય બ્રાહ્મણ, શ્રીચમુનાજીખે પાંવ નાહી ઘરતો	૧
૨ બાલબોધ	દોઠ સ્ત્રી-પુરુષ સિંહનંદ કે	૩૩
૩ સિદ્ધાંતમુક્તાવલી	આસકરણ રાજા	૫૧
૪ પુષ્ટિપ્રવાહમયદા	રજોબાઈ સત્રાણી	૮૫
૫ સિદ્ધાંતરહસ્ય	એક પટેલ માલાવાબો	૧૦૭
૬ નવરત્ન	બાપ-બેટા કાયસ્થ, હિંસ્સાર કે	૧૩૯
૭ અંતઃકરણપ્રબોધ	નિજવાર્તા-ઘરુવાર્તા અન્ધોરના વેષ્યાવબાઈ	૧૭૭
૮ વિવેકધૈયશ્રિય	અચ્યુતદાસ કડાવાબા	૧૮૯

<u>ગ્રંથનું નામ</u>	<u>વાર્તાનું નામ</u>	<u>પાન નં.</u>
૯ કૃષ્ણાશ્રય	પ્રભુદાસ જલોટા	૨૧૧
૧૦ ચતુઃશ્લોકી	એકવિરકત જાને હથેલીમે ડોલ ગૂલાયો	૨૩૯
૧૧ ભકિતવર્ધિની	મદાધરદાસ કપિલ	૨૫૫
૧૨ જલભેદ	રસખાનજી	૨૮૯
૧૩ પંચપદ્યાનિ	દોઠ ભાઈ, શ્રોતા-વક્તા	૩૦૬
૧૪ સંન્યાસનિર્ણય	એક સંન્યાસી કાસીકો	૩૧૩
૧૫ નિરોધલક્ષણ- શ્રીસર્વોત્તમજી	અજબહુંવરીબાઈ	૩૩૦
૧૬ સેવાફલ	મુશરિદાસ બ્રાહ્મણ	૩૭૫
* પ્રત્યેક ષોડશગ્રંથનો સાર		૪૦૧

\*\*\*\*\*

**ગ્રંથ : યમુનાષ્ટક**  
**૨૫૨ વૈષ્ણવ વાર્તા-૨૯ : સનાઢ્ય બ્રાહ્મણ,**  
**શ્રીયમુનાજી મેં પાંવ નાહી ધરતો.**

મથુરાના આ વૈષ્ણવની શ્રીયમુનાજી પ્રત્યેની આસ્કિતને જાણવા અને માણવા, શ્રીગિરિધરજીથી અતિરિકત, શ્રીગુસાંઈજીના અન્ય બાલકો, એમને નાવમાં બેસાડીને યમુના પુલિનમાં એકલા છોડી દે છે. જયારે સેવ્યસ્વરૂપની સેવા માટે સનાનની સમય થાય છે, ત્યારે આ ભગવદીય, બાલકોને વિનતી કરે છે; "જો મહારાજ ! મેરે ન્હાવે કૌ સમૈ મયો હૈ । નાવ મૈગાદ્ધ । સો નાવ મૈગાવ કે સગરે નાલક નાવ પર બદે । ઓર નાસોં કહે, તૂ પુલિન મૈં વૈદિ । દુમ કહેં તવ તૂ નાવ પર ચલિયો ।" આ વૈષ્ણવને એક તરફ સેવાની આર્તિ છે, તો બીજી તરફ આધિભૈતિક યમુનાજલમાં એમને આધિદૈવિક તુર્યપ્રિયાનો અગાધ ભાવ હોવાથી, જલમાં પગ ધરીને સામે પાર કેમ જવું એની મહતી ચિંતા છે. આ વૈષ્ણવના આવા ભાવને સમજાવતાં શ્રીમદાચાર્યચરણ સિદ્ધાંતમુક્તાવલી ગ્રંથમાં આજ્ઞા કરે છે; "ગંગાયાં ચ વિષેષેણ પ્રવાહાભેદવુદ્ધયે ." યમુનાજીમાં માહાત્મ્યજ્ઞાન પૂર્વક સર્વતોષિક સુદૃઢ સ્નેહ ધરાવનાર આ ભગવદીય માટે વાર્તા કહે છે; "તબ સો વહ મહા ચિંતા આર્ત સો પ્રપન્થિ હોંન લાગ્યો ।" મહારાણીજી તો "શરણ પ્રતિપાલ" છે. એટલે "તબ કમલ પ્રગટ અપ । ઓર શ્રીયમુનાજી યાકોં દક્ષન દૈ કે પાસોં કહે, જો - યા પર ચલિ-કૈ તૂ જા । તબ વહ આયો ।" કમલ ભક્તસ્વરૂપ હોવાથી, એના પર કેમ ચઢવું એવી ચિંતા આ વૈષ્ણવને ન થાય એના માટે યમુનાજી

આજ્ઞા કરે છે; "યા પર ચલિ કૈ તૂ જા ।" પ્રકટ થયેલ સાક્ષાત્ શ્રીયમુનાજી અને દિવ્યકમલનું દર્શન કરીને, બાલકો, મથુરાના આ વૈષ્ણવની પ્રશંસા કરવા લાગે છે. વાર્તા કહે છે; "તબ નાલક યાકોં સરાહના કરન લાગે । પાસોં તબ મિલિ કૈ શ્રીગિરિધરજી સોં વહ પ્રકાર કહ્યો । તબ શ્રીગિરિધરજી કહે, જો - યમુનાષ્ટક (યમુનાષ્ટપદી) વાહી કોં કલિત મયો ।" આ સનાઢ્ય બ્રાહ્મણને યમુનાષ્ટક કેવી રીતે ફલિત થયું તે વાર્તા સમજાવે છે. "તબ શ્રીગુસાંઈજી યાકોં "યમુનાષ્ટપદી" કો આવ સ્લોલિ કૈ કહ્યો । તબ તો વહ બ્રાહ્મણ શ્રીયમુનાજી કે સ્વરૂપ મેં મનન હોંઈ મયો ।" યમુનાષ્ટક ગ્રંથના ભાવ સાથે, શ્રીવિક્ર્લેશ કૃત "યમુનાષ્ટપદી" નો ભાવ કેવી રીતે એકરસ વહી રહ્યો છે, એને આ લેખમાં માણવાનો નમ્ર પ્રયાસ છે. શ્રીમદાચાર્યચરણ અને શ્રીમત્ પ્રભુચરણની કૃપા સિવાય યમુનાષ્ટકનો ભાવ ફલિત ન થાય. ભગવદીય ગાય છે; "નંદદાસ જા પર કૃપા શ્રીવલ્લભ કરે, તાહો શ્રીયમુને સર્વસ્વ જુ દેઈ."

શ્રીવિક્ર્લેશની કૃપાથી આ વૈષ્ણવને યમુનાષ્ટકગ્રંથનો અક્ષરેઅક્ષર ફલિત છે તેથી એ યમુનાષ્ટક ગ્રંથના ભાવાર્થમાં કેવી રીતે રમણ કરતા હશે અને એમની શ્રીયમુનાજી પ્રત્યે કેવી રતિ, મતિ અને ગતિ હશે એનો આસ્વાદ યમુનાષ્ટક ગ્રંથના પ્રત્યેક સ્લોકમાં માણવા મારે અહીં યથામતિ પ્રયાસ છે. શ્રીવલ્લભ, વિક્ર્લ, ઠાકુરજી અને ભાનુસુતાની કૃપા સિવાય યમુનાજીને નમન કરવું પણ દુર્લભ હોય તો આપના યમુનાષ્ટક ગ્રંથસ્થ સ્વરૂપનો આસ્વાદ આ ચારે સ્વરૂપની કૃપા વિના જીવ ક્યાંથી મારી શકે ?

"શ્રીયમુને પ્રાણપતિ પ્રાણ ઓર પ્રાણસુત  
ચક્રજન જીવ પર દયા વિચારી."

શ્લોક ૧૧૦ :-

નમામિ યમુનામહં સક્લસિદ્ધિરેતું મુદા  
મુરારિપદપંકજસ્ફુરદમન્દરેષૂત્કદામ્ ।  
તદસ્થનવકાનનપ્રકટમોદવુષ્પામ્મુના  
સુરાસુસ્પૂજિત-સ્મરપિતુઃ શ્રિયં ચિત્રતીર્થ ॥ ૧ ॥

અખિલ યમુનાષ્ટકગ્રંથમાં વિદ્યમાન યમુનાજીનું અષ્ટશ્વર્ય અને આપની સકલ સિદ્ધિ દાતૃત્વનો વિસ્તૃત ઉલ્લેખ મેં મારી ૬૪ વાર્તા ભાગ-૧૧૦ અને ૨૮ વાર્તા ભાગ બીજામાં કરેલ હોવાથી અહીં એનો વિશેષ વિસ્તાર નથી કરતી. પરંતુ સ્થલ વિશેષ પર એનું સૂચન કર્યું છે.

નમામિ યમુનામહમ્ . અહીં યમુનાજીને કરેલ નમન અને આપના નામનો મહિમા વિદ્યમાન છે. નમન કરવા પાછળ ભાવના એવી છે કે હું નમન કરું છું કારણકે આપ મહાન છો. પરમાત્માનું માહાત્મ્ય, શાસ્ત્રસિદ્ધ હોવાથી, જીવ, પ્રભુનું માહાત્મ્ય સમજીને ભગવાનને નમન કરે તે સ્વાભાવિક છે. પરંતુ શ્રીયમુનાજીનું માહાત્મ્ય તો પુષ્ટિજીવ ત્યારે જ સમજી શકે જ્યારે એને ભાવસંપદા ઉપલબ્ધ થાય કે તેનો નિત્યલીલામાં પ્રવેશ થાય. તેથી જીવ માટે, યમુનાજીને નમન કરવું પણ શક્ય ન હોવાથી, ચક્ષિતમાર્ગાન્નમાર્ત્ત્ત્વદ, ગ્રંથની શરૂઆતમાં જ "નમામિ યમુનામહમ્" કહીને પોતે રવિનંદિનીને નમન કરે છે અને આ ગ્રંથનો પાઠ કરનાર પુષ્ટિજીવ પાંસે અનાયાસ નમન કરાવે છે તથા યમુનાજીના નામોનું ઉચ્ચારણ પણ કરાવે છે. આવા જીવ પર તુર્યપ્રિયા કૃપા કરે છે હેતુથી. નમન

કરવાનું માહાત્મ્ય સમજાવતાં આચાર્યચરણ સુબોધિનીજીમાં આહ્વા કરે છે કે જીવ પોતાના અપરાધની ક્ષમાયાચના નમનમાં ચાહે છે અને એને ભગવદીય ભાવની સિદ્ધિ થાય એની પણ મનીષા રાખે છે. "ક્ષમાવનાર્થમેવ નમસ્તિ નમ્ ઇતિ ચગવદીવત્વાય વા" આવા નમનને શ્રીયમુનાજી કેવી રીતે પ્રતિસાદ આપે છે તે પરમ ભગવદીય વલ્લભદાસજી સમજાવે છે.

"દાસ દુઃખી કષ્ઠ હું ન નિહારે

... દીન શરણ વલ્લભ ઠાડો હૈ

યમુને ક્ષર તુમ્હારે ।"

શ્રીવિહલેશપ્રભુ પણ શ્રીયમુનાષ્ટપદીના આરંભમાં કહે છે; "નમો દેવિ યમુને નમો દેવિ યમુને હ્ર કૃષ્ણમિલનાન્તરાયમ્ ." ભગવલ્લીલોપયોગી આધિદૈવિક રૂપવાળા યમુનાજીને શ્રીગુણાંઈજી "દેવી" કહીને પ્રથમવાર નમન કરે છે અને બીજી વખતનું નમન, પુષ્ટિજીવને પ્રભુની પાસે લાવનાર કે ઠાકુરજીને જીવ પાસે પધરાવનાર "દેવી" યમુનાને કરે છે. પ્રભુચરણ આદર અને ભક્તિના ઉદ્દેશથી પણ બે વખત નમન કરે છે અને મહારાણીમાને વિનન્તી કરે છે કે કૃષ્ણ મિલનમાં યતાં અમારા સર્વે અંતરાશયોનો આપ ઉચ્છેદ કરો.

નમામિ યમુનામહમ્ કહીને મહાપ્રભુજી કલિન્દગિરિનંદિનીની અપ્રતિમ પ્રતિભાનો પરિચય પુષ્ટિજીવને કરાવે છે. ગુણાતીત સૂચનાં સ્વાધિની કૃષ્ણપ્રિયાને નમન કરવાનું શ્રીવલ્લભ, વેષ્ણવને એટલા માટે કહે છે કે આવા પુષ્ટિજીવને મુખ્ય ફલ સ્વરૂપ ભગવદ્ભાવનો અધિકાર મળે, નૂતન દેહ ઉપલબ્ધ થાય અને પ્રભુમાં એના રોનેહું પ્રવર્ધન થાય.

યમુના નામનું અણમોલ રહસ્ય સમજાવતાં હરિશયચરણ  
આજ્ઞા કરે છે;

"લેત શ્રીયમુને નામ, દેત અભયપદ દાન  
રસિક પ્રીતમ પિયા બસજુ ઈનકે."

મુરારિપદપંક્કજસ્કુરદમન્દ્રેભૂત્કટામ્ . જે યમુનાજીમાં, જલ  
કરતાં રજ વિશેષ છે, એ રેણુનું વૈશિષ્ટ્ય એ છે કે એ  
રજમાં, શ્રીકૃષ્ણ અને આપના લીલાપરિકરની રેણુ મિશ્રિત છે.  
"જહાં બ્રજરાજ સુવન ગોપી મિલિ સ્નેહત વિત્ય વિહાર ."  
શ્રીહરિ, શ્રીસ્વામિની અને આપના લીલા પરિકરનું આ રજમાં  
પ્રતિબિંબ પડતું હોવાથી આ રેણુ સદૈવ લીલામય રહે છે.  
આને આચાર્યજી અમન્દ્રેણુ કહે છે. ઠાકુરજીની પ્રિયાઓનું આ  
રજની કલોકલમાં પ્રતિબિંબ છે, પ્રતિપલ લીલાનું નવીનત્વ છે.  
તેથી જ આ રજના સેવનથી આધુનિક વૈષ્ણવને સહેજ  
દાસાનુદાસ ભાવ આવી જાય છે. જેવો દાસાનુદાસ ભાવ પ્રજમાં  
ગુભલતા બનવા ઈચ્છતા ઉદવજીને આવેલ. આવી યમુનારજને  
અંગેઅંગમાં લગાડવાની મનીષા સ્વયં શ્રીવિકલેશપ્રભુ પ્રકટ  
કરે છે. "સક્લનિર્જાંગતામુદાકરિણે ।" કામધેનુ સમ અખંડ  
સિદ્ધિ આપનારી આ રેણુ છે કારણકે એમાં પ્રેમભક્તિની  
ખેતી શ્યામા શ્યામે કરી છે.

"કામધેનુ યમુના કી રેતી ।

સુકર ચઈ જહાં રાયા ગિરિપર

પ્રેમ મન્નિકી સ્નેતી ."

અનેક અણમોલ હીરાઓની જાહોજલાલીથી સમૃદ્ધ હોય તેમ  
યમુનાજીની વાલુકા દેદીધ્યમાન થઈ ઝગમગાટ કરી રહી છે

અને પુષ્ટિજીવોના અંતરના અંધકારને નિરસ્ત કરી એમને  
પ્રકાશ આપી રહી છે. "જ્ઞાનમગાતિ વાલુકા ઝદાર ." વલ્લભદાસજી  
તો આ અમદદ રેણુને શ્રુતિસાર અને હરિથી પણ ઉદાર કહે છે.

"શ્રીયમુને વાલુકા શ્રુતિ સારતી ।

કરુણા કલા કલેવર અદ્યુત

હરિ તેં અધિક ઝદાર સી ।"

થતો વાલુકા નિવર્તને કહીને શ્રુતિઓ તો પરબ્રહ્મ સુધી પહોંચી  
ન શકી પણ યમુના તટ વાલુકા તો એ જ પરબ્રહ્મને, પોતાની  
રજમાં વિહાર કરવા સદા આકર્ષિત કરી રહી છે. હરિના  
હારથી નિરાશ થઈ પાછા વળેલ રંક પુષ્ટિજીવને આ રજ  
ફલિત કરે છે; "જે હરિદ્વાર નિરાસ રંક તે ભુમ તેં ફલ પાવત ।"  
ઠાકુરજી અને પ્રજસુંદરીઓના રમણ વખતે એમના અંગે અંગમાંથી  
નિસૂત થતો મધુરતમ રસ, આ રજમાં પર્યવસિત થાય છે  
એવી આ મુરારિપદપંક્કજરેણુ છે. આ વાલુકા પ્રભુના લીલા  
પરિકર સંગના વિહારની દૃષ્ટા અને અનુભવકર્તા એમ ઉભય  
છે. વાસ્તવમાં તો આ રજ પણ લીલામધ્યપાતી હોવાથી  
લીલા લાવશ્યથી ખ્લાવિત છે અને વિના કારણ વૈષ્ણવને  
રતિનું દાન દેનારી છે.

મહારાણીજીના સુકોમલ ચરણકમલમાં લલિત લાવશ્યથી  
વિલમ્બાન દશ નાજુક અંગુલીઓ પર બીરાજમાન, દશ  
નખાવલિઓ, એ નાજુકડા નાનકડા દશ આયના સમાન છે.  
યમુનાજીને "જુહારી" આપતી વખતે શ્રીકૃષ્ણ, કૃષ્ણાની આવી  
દશનખરૂપા આરસીઓમાં પોતાનાં દશવિધ લીલા વિશિષ્ટ,  
દશવિધ પ્રતિબિંબ નીરખે છે. આ નીરખીને ભગવદીય ગાય છે.



"નલ્લ વિધુ પાંતિ યનોહર મંજુલ, હરિ મન દર્પન માનો ।  
રસકી રાસિ રાસકી પરિમિતિ, કહાં ભગી સુપન્ન ઋસાનો ॥"

શ્રીકૃષ્ણના ગુણ અને રૂપવાળા અને પ્રભુને વશ કરનારા, શ્રીયમુનાજીના કૃષ્ણદાસત્વની ઝાંખી કરાવતાં શ્રીઆચાર્યજી કહે છે; "તટસ્થમલ્કાનન." શ્રીગુસાંઈજી જેને "વિવિધલીલોપયોગિની" કહે છે એવા તુરંપ્રિયાએ, પોતાના યમુનાજલમાં ક્રીડા કરતાં શ્રીકૃષ્ણને ઉઠીપન કરે અને અતિસુખ પહોંચાડે એવી સામગ્રીનું સામ્રાજ્ય યમુના તટ પર નવકાનનમાં પ્રકટ કર્યું છે. મહારાષ્ટ્રીજીનું આવું દાસત્વ, એ કૃષ્ણસમ યમુનાજીના, કૃષ્ણ માટેના નિર્ગુણ ભાવનું દર્શન કરાવે છે. યમુનાષ્ટપદી કહે છે;

"નિજકૂલમ્બવિવિધયત્તુકુસુમયુત નીરઘોમયા વિલસદલિદ્વંદે ।"

તટ પરના વનમાં સુરમ્ય લાગતી વૃક્ષાવલીની હરિયાખી; એમાં મ્હોરતી લતાઓ, બહુરંગી પુષ્પો, ડાળીઓ પર બેસી કલરવ કરતાં પશીઓ, ક્યાંક થતી કોકિલાની કુહુક, તો ક્યાંક મથૂરનું અંગડાઈ લેતું નૃત્ય, પપૈયાનો પિયુ પિયુ નાદ કે રસમત્ત ભમરાઓનો મુગ્ધ કરે એવો મધુર ગુંજારવ, આ સર્વ સામગ્રી, પ્રભુના સુખ માટે કૃષ્ણપ્રિયાએ સમર્પિત કરી છે. આ લીલામાં મંદ શીતલ અને સુગંધિત સપીરનો સંચાર થઈ રહ્યો છે. ઠાકુરજીને ઉઠીપન કરે એને નિતાન્ત સુખ પહોંચાડે એવી લાલિત્યમયી શોભા જે શ્રીયમુનાજીએ ત્યાં પ્રકટ કરી છે એનાં દર્શન પદનાભદાસજીની પંકિતમાં થ કરી લઈએ;

"નિજ સ્વરૂપ નિકટ યમુનાકૂલ દોઝ ત્લલ્લચિત  
છત્તરિનકી પંકિત જહાં કેલી અલંહ વિત ।

પુલીન નલીન નિકર શિસ્તર શોમા કહુ કહી ન જાત  
સારસ હંસ મોર કીર કોકિલ ક્જત હૈ ગાન કરત મધુવ્રત ॥"

સકલ સિક્ષિના દાતા શ્રીયમુનાજી પુષ્ટિભક્તને ભગવત્સેવોપયોગી દેહની પ્રાપ્તિ કરાવે છે. જીવને વિવિધ પુષ્ટિલીલાઓનાં દર્શનનું સામર્થ્ય બક્ષે છે તથા એ લીલામાં પ્રકટ થતા રસોનો અનુભવ કરવાનું ય સામર્થ્ય આપે છે, સર્વાત્મભાવ પ્રદાન કરે છે. શ્લોક કહે છે; સક્લસિક્ષિહેતું મુદા.

શ્લોક ર જો :-

કલિન્દગિરિમસ્તકે પતદમન્દુરોજ્જ્વલા  
વિલાસગમનોલ્લસત્ પ્રકટગચ્છરીલોન્નતા ।

સયોગમતિવન્નુરાસમપિક્ષ્કદોલોત્તમા  
મુકુન્દરતિવર્દિની જયતિ પદ્મબન્ધોઃ સુતા ॥૨૧॥

પૃથ્વી છંદમાં યમુનાષ્ટક ગ્રંથ પ્રકટ થયો છે, તેથી આ છંદની તરંગાધિત ગતિ અને એના તાલબદ્ધ બંધના આ શ્લોકમાં વિલક્ષણ દર્શન છે.

કલિન્દગિરિમસ્તકે પતદમન્દુરોજ્જ્વલા . પુષ્ટિભક્તિ સ્વરૂપા શ્રીયમુનાજી, વ્યાપી વૈકુંઠ ગોલોકધામના નાથને, સારસ્વત કલ્પમાં, ગોકુલનાથરૂપે પદસારવવા નિર્ગુણભક્તિનો એક માર્ગ બનાવીને ભૂતલ પર પધાર્યા છે અને ભૂતલના પુષ્ટિજીવોને પણ એ જ માર્ગથી શ્રીકૃષ્ણની અલીકિક નિત્યલીલાસ્થલીમાં પહોંચાડે છે. રવિમંડલમાંથી અત્યંત વેગથી પધારેલા ભાનુતનયાનું આગમન જયારે કલિન્દગિરિનાં શિખર પર થાય છે, ત્યારે ત્યાં આવિષ્કૃત થયેલાં ફીશાના કારણે, યમુનાજલ ખૂબજ ઉજ્જવલ લાગે છે. "છષિ અનુપ વપજત ઢિન ઢિન અનુપમ

उज्ज्वला .” शिખर परथी प्रज तरश्च जवाना गमनकालमां,  
 उल्लणी उल्लणीने आवेगथी जतां यमुनालुभां ओक अभिसारिकांनी  
 मूर्तिं अभिव्यक्त यथं रक्षी थे. अे वपते विशाल शिलाभंडोनी  
 साथे, विद्यासभय गतिथी उन्नत रीते अभिसरतां यमुनालु,  
 पुष्टिलुवमां रवेला अनिष्टना पाधाधो ठीचे ठीचे केंडी रक्षा  
 थे. विलासगमनोल्लसत् प्रकटगण्डसैलोनता . आ लीलाभां  
 आवेशथी अभिसरस्य करतां म्हााराणीलुना नुपूरनी भंजुल  
 नाद, मधुर ब्रह्मनाद जेवो संगीतनी सीमाद्वप थे. वल्लभदासलु  
 गान करे थे; “सपूर गवनि पुनि नुपूर को ख सांगीत की सीव .”  
 म्हाप्रभुलु आ नादने पक्ष सयोगगति कडे थे. नवलवधु रूथे  
 सुभपालमां पधारता श्रीमहाराणीलुनां दर्शन करीअे;

“जात पिप निकट नवबभु सुलपाल चदि  
 गानयुनि सजनि कृत ब्रजहि आवे .”

अर्थात् नवल्लहनी तरीके पालभीमां प्रज तरश्च पधारतां  
 यमुनालुनी साथे आपनुं सपीवृन्द गान करी रल्लुं थे अेने  
 पक्ष आचार्यचरस्य सयोग कडे थे. कर्षारथ्य लासित्यथुक्त  
 धोषसिभंतिनी वृन्दाओनी अे “धोष” थे;

“हरभि गोविन्द प्रभु निरभि ठीनकी ओर,  
 मानो नवल्लहनी आठं गवने.”

आ दुल्लहनीनी चाल ठेडि थे.

“खलत ठेडि डोठं, लेत पियको भोडि.”

यमुनालु पियनुं तो मन भोडि ले थे पक्ष साथे साथे वैष्णवनी

रतिनुं पक्ष वर्धन करे थे. मुकुन्दरतिवर्द्धिनी . यमुनालुना  
 स्मरस्य मानथी लकत भाटे, मुकुन्दनी रतिनुं पक्ष वर्धन यथं  
 जाय थे. सामान्यतया भोक्ष अने रति, विरुद्ध भाववापा थे.  
 भोक्षना स्वभाववापा मुकुन्दभां रतिनुं वर्धन करनार के लकतमां  
 रतिनुं प्रवर्धन करीने मुकुन्दने अति सुभ पक्षोयाऽनार भाऽनुतनया  
 मुकुन्दरतिवर्द्धिनी थे. मुकुन्द अने पुष्टिलुव अेम भन्नेनी  
 रतिनुं वर्धन करनार श्रीमहाराणीलु “उल्लभोपकारिणी” थे.  
 अक्षी तुर्थप्रियाना “भगवद्दरतिवर्धक” और्ध्वनां प्रकट दर्शन थे.

श्लोक ३७० :-

सुबं सुवनपावनीम् अघिगतायनेकस्ववैः

प्रियाभिरिवसेवितां मुकमपूरहंसादिभिः ।

तरंगमुजकंकण प्रकटमुक्तिका वासुका

नितम्बतटसुन्दरी नमत कृष्णतुर्षप्रियाम् ॥३७॥

कृष्णभिलनमां यतां प्रतिबंधोने निवारनार म्हााराणीलु,  
 प्रभुनां क्रीडांगस्य धाम प्रजने सुकोमल अने प्रभुना लुवोने  
 दोषरहित करे थे. सुबं सुवनपावनीम् . म्हााराणीमा, पुष्टिजगतनां  
 पावनकारी थे. सुभि मंडल पावन करन कीं, जग आविर्भाव  
 विहाते ऋषो ।” श्रीकृष्णानी रसभरी क्रीडाओमां रतिभावनी  
 प्रतिक्षस्य नूतन वृद्धि करावनार श्रीयमुनालु, लूतल पर,  
 कृष्णना अवतारदशानी लीलाना आरंभकालनी पहेला ज  
 प्रकट यथं गया थे. भगवद्दर्भशने सुलभ भनाववा. “भगवान  
 रमणां अवतीर्षः तदा इवमपि त्तुपयोगिनी अवतीर्णा.” पोतानी  
 प्रियाओथी सेवित यथेल तुर्थप्रिया, शुद्ध, मयूर, कंसादि  
 सभाज संग लूतल पर प्रकट यथां थे. अर्थात् वाषी, तन

અને મનથી સેવા કરી શકે એવા પરિકર સંગ આપ આવિર્ભૂત  
યયાં છે. શ્રીયમુનાજીના તટ પર રહેનાર અનેક શુક, મેના,  
મુનિ, અમૃતસાગર એવા ગોપાલરતિવર્દિનીનું સ્તવન કરે છે.

"શુક હંસ મયૂર સર્ણી મનુસંગ  
રવંગ સર્ને અનુરાગ છયો ।"

શ્રીયમુનાજીમાં પડતી તરંગોનું એક રહસ્ય સમજાવતાં  
વલ્લભદાસજી કહે છે; "ઔર જીવ કે મનમેં વિપરીત આવે  
જાસોં પ્રભુ પ્રાપ્તિમેં હાની હોય । સો વાકો કોરેવેકો શ્રીયમુનાજીમેં  
ઔર પરત હૂં । માનો વહ સુદર્શન ચક્ર કે પેંડને ચક્ર ચડિ રહે  
હૈ ।" કીર્તન કહે છે;

"કોરનિકો હરિકે જનકો મન ઔર  
ફિર કુળા જીવ યારી કે ।"

યમુનાજીમાં પ્રકટ થતા તરંગો આપનાં ભુજકંકણ છે.  
એમાં ફેણરૂપી મોતીઓ સાક્ષાત્ જડેલાં છે. કલિંદગિરિનંદિનીના  
ભુજકંકણમાંથી પ્રકટ થતો ઝીણો ઝીણો મધુર નાદ કૃષ્ણ  
ગુણગાન કરતી વખતે જાણે હલકી સો ઝાંઝ ન વાગતી હોય  
એવી નાદકીડા પ્રકટ કરે છે. "કોવ સ્વર હીને જ્ઞનકાવત  
જ્ઞાંજ્ઞ ." યમુનાજીના તરંગો કેવા છે તેના વલ્લભદાસજીના  
પદમાં દર્શન કરી લઈએ.

"રવગતિ તરંગ રસ રાસ કો વિલાસ ખરિ,  
સુરતિ શ્રમ ઘારિ પિવ સંગ અખિસારિકા ।"

અથવા તો યમુનાજી પોતાના શ્રીહસ્ત ઠાકુરજીના સ્કંધ પર

ધરે છે તે વખતે પ્રભુના સુકોમલ સ્કંધને પ્રિયાના કંકણનો  
સ્પર્શ થતાં જ ત્યાં તેની છાપ પ્રકટ થઈ જાય છે અને એ  
વખતે અભિવ્યક્ત થતો પ્રભુના શ્રીઅંગનો દિવ્યપ્રકાશ એ  
કંકણછાપનાં મોતી સમાન છે.

ભુજકંકણની અતિ શોભા સહિત, કટિન્ધસ્ત શ્રીહસ્તથી  
ઠાડા તુર્યપ્રિયા નિતમ્બતટસુન્દરી છે.

"તરંગ શુજા ગતિ વિશ્વ ટ્રે કૂલ નિતમ્બનિ મોદ ચયો ।"

મનમોહનનાં મનને વિમોહિત કરતું શ્રીયમુનાજીનું આ આધિદેવિક  
નિરવધિરૂપ સૌંદર્ય છે. આ લીલામાં પ્રભુના શૃંગારરસના અધિષ્ઠાતા  
ભક્ત્યાત્મક શ્રીયમુનાજીના આવાં ભક્તિશૃંગારાત્મક વિશિષ્ટ  
દર્શન છે.

બે ભુજારૂપ તટવાળા મહારાણીમા, મહાપ્રભુજીની સૃષ્ટિનાં  
કષ્ટ નિવારવા પોતાની વાસ્તવ્યમયી ભુજા પસારીને પધાર્યાં છે.

"બીષો શુજ તટનિ તુર આવનિ વહ હેતુ હેરિ,  
વલ્લભી સૃષ્ટિ કે કષ્ટકી નિવારીકા ."

પોતાની સૃષ્ટિનો અને પ્રભુના શ્રમનું નિવારણ કરનાર શ્રીયમુનાને  
શ્રીવલ્લભ "નમત કૃષ્ણતુર્વપ્રિયામ્" કહે છે. સ્વામિનીજીએ પોતાના  
જેવી પોતાના જ શ્રીહસ્તકમલ કોમલથી ઘડી હોય એવી  
પરમ સૌષ્ઠવભરી શ્રીયમુનાજી છે, કૃષ્ણની ભાગ્યનિધિ છે.

"માલ કરોં કે ભાગ્ય ક્યામકો મુરતિવંત સુહાયો ।  
મનુ વૃપમાનુ સુતા અપનો સો અપને હાય ચનાયો ।"

શ્લોક ૪થો :-

અનન્તગુણમૂષિતે સિવવિરંચિદેવસ્તુતે  
વનાવનનિમે સદા ધ્રુવપરાસરામીષ્ઠદે ।  
વિમુદ્ધસપુરાતદે સકલગોપગોષીવૃત્તે  
કૃપાજલવિસંશ્રિતે મમ મનસ્સુલં ભાવ ॥૩૧॥

શ્રીકૃષ્ણ સમાન રૂપ અને ગુણવાળા શ્રીયમુનાજી માટે  
શ્રીહરિરાયજી કહે છે;

“કૃષ્ણાં કૃષ્ણમયાં કૃષ્ણરૂપાં કૃષ્ણત્સાત્મિકામ્ ।  
કૃષ્ણલીલામૃતજલાં કૃષ્ણસમ્બન્ધકારિણીમ્ ॥”

પદમાં ગવાયું; “કૃષ્ણા કૃષ્ણ સદૃશ સબ વિવિ હો । પુષ્ટિમક્તિ  
અમૃત ફલ દેવે લીલા સુલ્લ કી સિદ્ધિ હો ।” છીતસ્વામી ગાય  
છે; “તન મન ધન સબ લાલ ગિરિધરન કો.” શ્યામસુંદરની  
જેમ શ્રીયમુનાજી શ્યામરંગિણી છે, મુકુટ કાછની શૃંગારધારિણી  
છે, અનંત લીલાકારિણી છે, અમિત અમીવર્ષિણી છે અને  
ભક્તો પર વિના કારણ કૃપા વર્ધાવનારી મહોદારી મહાસાધી  
છે.

“વિના કારણ દાન મોક્ષે દિયો યુગ કરિ નેહ .”

વાસ્તવમાં તો ઠાકુરજી સમાન ઐશ્વર્ય, વીર્યાદિ ષડ્ધર્મની  
સંપત્તિથી સંપન્ન રવિનંદિની છે. “શ્રીયમુને અગણિત ગુણ  
ગિને ન જાઈ.” અનન્તગુણમૂષિતેમાં શ્રીયમુનાજીના પ્રભુ સમાન  
નિતાન્ત “ઐશ્વર્ય”નું નિર્દેશન છે. “હરિ સમ સાંમર્થ્ય વેદ વર  
બાની.” પ્રભુસમ ગુણધર્મ અને રૂપ ધરાવનાર તુર્યપ્રિયા સાથે  
પુષ્ટિજીવનો સંબંધ સ્થાપિત થતાં, એનો સંબંધ પરબ્રહ્મ

શ્રીકૃષ્ણ સાથે અનાયાસ સ્થાપિત થઈ જાય છે. ભાનુતનયાના  
“વીર્ય” ગુણને પ્રતિપાદન કરતા શ્રીવલ્લભ કહે છે; “સિવવિરંચિ-  
દેવસ્તુતે .” શિવવિરંચિ દેવાદિને તુર્યપ્રિયાની સ્તુતિ કરતાં  
જોઈને ભક્તને આપના વીર્ય ગુણની પ્રતીતિ થાય છે. બ્રહ્મના  
“આત્મકામ” સ્વરૂપમાંથી પ્રકટ થયેલા શિવવિરંચિમાં ભોક્તાનો  
ભાવ છે. શ્રીયમુનાજીના “વીર્ય”ધર્મના પ્રતાપથી એમનામાં  
પ્રભુ માટે ભોગ્યભાવ જાગે એ અભિલાષા રાખતા સિવવિરંચિદેવ  
સ્તુતિ કરી રહ્યા છે. વાસ્તવમાં જ્યારે મુનિજનો નંદકિશોરને  
કલિંદગિરિનંદિનીના આશ્રિત જુએ છે, ત્યારે આ મુનિગણને  
ય તુર્યપ્રિયાના “અધિક વીર્ય”માં દર્શન થાય છે. વલ્લભદાસજી  
ગાય છે.

“ગુણ તન અલંકૃત અંગ અનંગ

વિરંચિ સિવા સિવ જાહિ મનાવેં ।

નવનીરવકી વુતિ નંદકિસોર

તિનેં તવ આશ્રિત હૈ મુનિ પાવેં ॥”

અષ્ટપદીમાં શ્રીમદ્ પ્રભુચરણ ગાન કરે છે; “તટગતાનેકચુક-  
સારિકામુનિગણ સ્તુત વિવિધ ગુણસીયુસાગરે .”

વનાવનનિમે :- અહીં શ્રીયમુનાજીના ઠાકુરજી સમ  
સજલ ગાઠ શ્યામલ શ્રીઅંગનું નિર્દેશન છે. નીલ નીરદ  
શ્યામા શ્રીયમુનાજીનું સ્વરૂપ ભક્તિ શૃંગારરસાત્મક છે. “સ્વામો  
હિ શૃંગારત્ત્ત.” શ્યામધનમાં જ વિશ્વને જીવન પ્રદાન કરવાનું  
તત્ત્વ છે. શ્યામસુંદરની શ્યામા પદ્મ પુષ્ટિસૃષ્ટિમાં કૃપાની  
વર્ધાથી નિર્ગુણભાવાત્મક ભક્તિની ફસલ આવીષ્કૃત કરે છે.  
યમુનાજીમાં અહીં પરમ “યશ” ધર્મ અભિવ્યક્ત થાય છે.

મનુષ્યની દાનવૃત્તિમાં એનો "યજ્ઞ" સમાયેલો છે. "દાતૃત્વે યજ્ઞ ." પદ કહે છે; "યમુના સી નાહિ કોઈ ઓર દાતા." શ્રીકૃષ્ણને "સાન્ન્યપનોયસૌ ભગવ્" કહ્યાં છે. ઘનાવનનિષે આનો પર્યાય છે. ઘનાવન માં ઘન અને અઘન એમ લઈએ તો અહીં ઘનીભૂત રસાત્મા શ્રીકૃષ્ણ અને "અઘન" એવા દુવીભૂત રસાત્મિકા શ્રીયમુનાજીનું ગાઢ રમણ છે. "શ્યામ સંગ શ્યામ વ્હે રહી શ્રીયમુને" ઘનાવન એટલે, પરસ્પર નિબિડતયા નિબદ્ધ મેઘશ્યામ યુગલ તરવ જે પોતાની શીતલ ફૂંહારથી વિશ્વના સચરાચરને અનુપ્રાપ્તિત કરે છે. આવો આપનો અનંત "યજ્ઞ" છે.

દ્યુવપરાસરામિષ્ટદે :- અહીં શ્રીકૃષ્ણ અને શ્રીકૃષ્ણના "શ્રી" ધર્મનું વર્ણન છે. શ્રીયમુના મહારાષ્ટ્રીજીના સાન્નિધ્યમાં જ ભગવાને દ્યુવ પરાસરાદિને જ્ઞાનાદિ સમૃદ્ધિનું દાન કર્યું છે, તો એમના સ્વામી અને સ્વામિનીના "શ્રી"ના વૈભવની કઈ ગાથા ગાવી ? "શ્રિયો દિ પરમાકાષ્ઠા સેવકાસ્તાદૃશા રદિ ." વાસ્તવમાં તો સ્નેહાત્મક શ્રીકૃષ્ણના હાવશ્યની સારાવલિરૂપ સુધા શ્રીયમુનાજી છે. શ્રીવલ્લભદાસજી ગાય છે;

"સસ વુતિ મલિત ખરિ ખરિ, માણુરી સુવા સી સરિ,  
કાન્ત સાવણ્ય નવ મેઢનીકી સારાવલિ ।"

વિશુદ્ધમયુરાતદે :- અહીં કૃષ્ણ અને કૃષ્ણાના "જ્ઞાન" ધર્મનું વર્ણન છે. વિશુદ્ધત્વ એ જ્ઞાનનું કાર્ય છે. શ્રીયમુનાજીના સાન્નિધ્યથી મયુરા વિશુદ્ધ બની ગઈ છે અને મુક્તિદાઈયિની ને બદલે મયુરા પણ ભક્તિદાઈયિની યઈ ગઈ છે.

સકલગોપગોષીવૃત્તે :- ઠાકુરજી અને યમુનાજીના "વૈરાગ્ય"

ગુણનું અહીં દર્શન છે. અષ્ટપદીમાં શ્રીગુસાઈજી કહે છે; "મોષીવૃન્દવૃજિત સસમીસાવપુરાનંવકંદે ." ભક્ત સિવાય અન્ય સર્વ વિસ્મારક પ્રભુ, ભક્તના સંગ વિના સંતપ્ત યઈ જાય છે. એના માટે વૈરાગ્યની મહારાષ્ટ્રી શ્રીવૃથપ્રિયા, ઠાકુરજીને સદા ભક્તીથી આવૃત્ત અને સેવ્ય રાખે છે. યમુનાજીની નિર્ગુણ ભક્તિનો આવો દિદાર છે કે પરબ્રહ્મ સંગ કેલી પ્રસંગમાં પણ આપ ભક્તોની સ્મૃતિ કરે છે.

"પિય સંગ, રંગ ભરિ કરિ કલોલેં  
સબન કોં સુખ દેન, પિય સંગ કરત સેન;  
ચિત્તમેં તબ પરત ચેન, જબહી બોલેં ."

ભક્તોના માનાદિ દોષો નિવૃત્ત કરાવી શ્રીયમુનાજી એમને પ્રભુમાં સર્વાત્મભાવ સિદ્ધ કરાવે છે. સકલગોપગોષીવૃત્તેમાં ભક્ત શિરમોર શ્રીયમુનાજીનાં દર્શન છે. વલ્લભદાસજી ગાય છે;

"બલિ બલિ જાકં રંગીલી છવિ પર, શોયા જગમેં રોરી,  
વલ્લભ સકલ ષોષ યુવતિનિ મેં, શ્રીચમુના નિરમોરી ।"

કૃપાજલવિસંમિતે :- અહીં કૃષ્ણ અને કૃષ્ણાના "ધર્મ" સ્વરૂપનું નિરૂપણ છે. પ્રત્યેક લીલા વિશિષ્ટતામાં પ્રભુ પોતાના લીલોપયોગી ધર્મને પ્રકટ કરે છે પણ "કરુણા" એ શ્યામ અને શ્યામનો સ્થાયિભાવ છે. અચાત્ નિરવધિ કૃપામયતા એ યુગલનું સ્વરૂપ છે. એમાંય "પ્યારી કી અધિક કહુ" એનું કારણ સમજાવાતાં વલ્લભદાસજી એમના ગદ્ય સાહિત્યમાં લખે છે; "શ્રીસ્વામિનીજી કી કરુણારસસ્વરૂપ શ્રીચમુનાજી હૈ । કરુણાકી રરકનો સ્વરૂપ હોત હૈ, તારોં આવકો હૈ સ્વરૂપ"

વરુનો આર્દ્ર છે ઓર શ્રીઠાકુરુજી કે સંગ વિહાર કરતમેં દુઃકૃષ્ટિ જીવન કી ઓર કો રહત છે ।” સ્વામિનીજીના માનાદિ પ્રસંગોમાં ઠાકુરુજીને વિરહમાંથી નિવારનાર તુર્યપ્રિયા છે. વલ્લભદાસજી ગાય છે;

“મદન જલધિ મેં મગન હોત પિય  
 ચદત વિરહકી આરતિ ।  
 તવ મે યુજ તરણી કરુના કરિ  
 વિનુ ઝમ પાર ઉતારતિ ॥”

આના કારણે શ્રીમહારાષ્ટ્રીજી પાસે ઠાકુરુજી પણ “ડરે” છે, તેથી સર્વ વ્રજભક્તો પાસે ખંડિતાના પ્રસંગમાં સાચું ન પણ બોલનાર સર્વસમર્થ પ્રભુ, શ્રીયમુનાજી પાસે એમ કરી શકતાં નથી. તેથી સૂરદાસજી ગાય છે; “મદનમોહન જુ કી ખરી પિયારી પટરાની જુ કહાવે.” લીલામાં યમુનાજીની બધાય કાનિ રાખે છે. જેને શ્રીયમુનાજી અંગીકાર કરાવે છે એને ઠાકુરુજી છોડી શકતા નથી. શ્રીયમુનાજીની આવી અપિતકૃપા નીરખી ઠાકુરુજી પણ વિસ્મિત થાય છે કે શ્રીયમુનાજીમાં આવી અવિરત કૃપા આવી ક્યાંથી !!

“કહા કહે ઇનકી પ્રસુતાર્દાં ।  
 ચક્તિ હોત હિન હિન મનમોહન  
 યદ મોં કૃપા કહોં તે આદ ।”

મહારાષ્ટ્રીજીની આવી નિઃસીમ કૃપાથી ઠાકુરુજીને વિસ્મિત થતા જોઈને કૃપાનિધિ શ્રીવલ્લભના મનને પરમ સુખ થાય છે એટલે શ્રીવલ્લભ કહે છે; “મમ મનસ્તુલ્લં ચાવચ .”

શ્લોક પદ્યો :-

પથા ચરણપદ્મજા મુરરિયોઃ પ્રિયમ્માતુકા  
 સમાયમનતોઽશ્વત્ સકલસિદ્ધિદા સેવતામ્ ।  
 તથા સદૃશતામિયાત્ કમલજા સપત્નીવ ચત્  
 હરિપ્રિયકલિન્દ્યા મનસિ મે સદા સ્વીયતામ્ ॥ ૫ ॥

પ્રભુના પ્રિય ભક્તોમાં રહેલા કલિના દોષોનું નિવારણ કરનાર શ્રીયમુનેમહારાષ્ટ્રી છે. શ્રીયમુનાજીના સંગમ પહેલાં પ્રભુને, પોતાના ચરણપદ્મજા ગંગાજીમાં પ્રિય ભાવ ન હતો. કલિન્દગિરિનંદિનીના સમાગમ પછી ગંગાજી પ્રિયમ્માતુકાઽશ્વત્ થયાં. “અપિયા પ્રિયા સંપન્ના .” ચંદનના વનની સોડમ એની પાસે રહેલ અન્ય વનનાં વૃક્ષોમાંય ચંદનની સુવાસ સ્થાપિત કરી દે છે તેમ શ્રીયમુનાજીના સંગમથી, શ્રીગંગાજી, રવિનંદિનીની સીરભથી પ્લાવિત થઈ ગયાં છે અને એના કારણે આપ કૃષ્ણને પ્રિય બન્યા છે.

મનસિ મે સદા સ્વીયતામ્ . મન જ સર્વ ઈન્દ્રિયોનું પ્રેરક હોવાથી આચાર્યચરણ શ્રીયમુનાજીને પુષ્ટિજીવના મનમાં પધારવાની વિનતી કરે છે. મનની શુદ્ધિથી જીવની સર્વેન્દ્રિયો નિષ્પાપ અને નિર્દોષ બની જાય એ હેતુથી. તદુપરાંત વૈષ્ણવનું મન જ ભાવનું અધિષ્ઠાન છે. એટલે મહારાષ્ટ્રીજી મનમાં પધારે ત્યારે પુષ્ટિજીવની સર્વ ઈન્દ્રિયો ભગવત્ભાવાત્મક સર્વાત્મભાવાત્મક થઈ જાય છે. શ્રીતુર્યપ્રિયાના કયા વિલક્ષણ સ્વરૂપને મનમાં પધારવાનું શ્રીમહાપ્રભુજી અહીં કહે છે એનો ખ્યાલ શ્રીવિકલેશની અષ્ટપદીથી આવે છે.

“રતિમર શ્વજલોક્તિ કમલ પરિમલ વ્રજયુવતિ જન વિલતિ મોદે ॥”

એવાં હે શ્રીયમુને અમને પુષ્ટિભક્તિતરસથી સમૃદ્ધ કરો.

આવા શ્રીયમુનાજીના સ્વલ્પ સમકલામાં આવે તો તે લક્ષ્મીજી છે અને તોય, શ્રીલક્ષ્મીજીનો પુષ્ટિભક્તિમાર્ગીય લીલા સાથે સંબંધ જ નથી.

શ્લોક દ્વયો :-

નમોઽસ્તુ યમુને સદા તવ ચરિત્રમ્ અત્વદ્મુજં  
ન જાતુ યમયાતના ભવતિ તે ષયઃપાનતઃ ।  
યમોઽપિ ભગિનીસુતાન્ કયમુ ઇન્તિ દુષ્ટાનપિ  
પ્રિયો ભવતિ સેવનાત્ તવ હરેયંયા ગોપિકાઃ ॥૬॥

ભક્તોનો સદા ઉત્કર્ષ સાધનારા અને પોતાના જેવા ગુણોથી પુષ્ટિજીવોને સમૃદ્ધ કરનારા શ્રીયમુનાજીને નમન કરવું પણ દુર્લભ છે, એટલે મહાપ્રભુજી પુષ્ટિજીવ વતી નમોઽસ્તુ કહે છે. પુષ્ટિજીવ ભાનુતનયાને નમન કરી શકે એવી આચાર્યજી એને યોગ્યતા આપે છે. "ત્વિ નમનમપિ દુર્લભં અતઃ પ્રાપ્તિં ।" યમુનાવિજ્ઞાપિમાં શ્રીહરિસયયરથા પોતાને ભાવ સંપાદન કરાવવા નમન કરે છે;

"નમાયિ યમુનાં કૃષ્ણતુર્યપ્રિયતમામદમ્ ।  
નિજાપાર્યં પદામ્બોજ ઢાસે ભાવં પ્રચ્છન્તુ ॥"

નમન કરવાનું રહસ્ય સમજાવતાં વલ્લભદાસજી કહે છે કે;  
"હે શ્રીયમુના ! આપ તો મારા માટે હરિનો સ્વભાવ ફેરવવામાં સમર્થ છો." "શ્રીહરિ સ્વભાવ ફેરવિ શ્રીયમુને જનહિત લીનો પરન ."

પોતાની તરસ શમાવવા કોઈ જીવ યમુના જલ પાન કરે તો તેમાંય એની યમયાતના જાય છે એવું આપનું ચરિત્રં અતિઅદ્મુજં છે. યમના જન્મ પછી, યમસુલભ જીવના દોષોને નિવારવા માટે સૂર્યને ત્યાં યમુનાજી, પુત્રી રૂપે પ્રકટ થયાં છે. શ્રીયમુનાજીનાં પયપાન કરનારને આચાર્યજી ભગિનીસુતાન્ કહે છે અને એ યમના ભાણેજ બની જાય છે. એટલે એમને યમયાતના થતી નથી. આ સંદર્ભમાં હરિસયયજી ઓગણીસમા શિક્ષાપત્રમાં આજ્ઞા કરે છે; "સો શ્રીયમુનાજી કૈસે હૈ જો દુષ્ટ પ્રાણી અનજાને દુષ્ટાચાર દુ જલપાન કરે તો હૈ જીવકોં યમયાતના ન હોય એસો પ્રતાપ હૈ । જો જીવ શ્રીયમુનાજીકો આશ્રય કરે તિનકોં શ્રીયમુનાજી શ્રીઠાકુરજીકો લીલાકો અનુયવ કરાવે, સર્વ કાર્યસિદ્ધિ કરિ અલૌકિક વેદ સિદ્ધ કરે, એસે શ્રીયમુનાજી હૈ । શ્રીભિરિરાજ કૈસે હૈ, જો ઇનકે સંગ તે ગીલનીકોં દુ મન્તિ મઈ ।" યમુનાજલપાનનું એવું અસાધારણ મહત્ત્વ છે કે, એનું પાન કરનાર જીવના દેહેન્દ્રિયાદિ, એને કાલ પ્રવાહમાં ડૂબાડી યમ સુધી નથી પહોંચાડી શકતા. કિન્તુ કૃપા થતાં, આવા જીવને પ્રભુના પ્રણયસાગરમાં વિહરતો કરી દે છે.

"ભક્ત કોં સુગમ, શ્રીયમુને અગમ ઓરે,  
પ્રાંતહી નહાત, અથ જાત તાકેં સકલ

યમ હૂં રહત તાહિ હાથ જોરે."

"યમ" શબ્દથી યોગમાર્ગ પ્રતિપાદિત યમ, નિયમ, પ્રાણાયામાદિ લઈએ તો અર્થ એવો થાય છે કે, પુષ્ટિજીવને, યમુનાજીની કૃપાથી, ભક્તિયોગ સિદ્ધ કરવા માટે "યમ" આદિ સાધનોનો પરિશ્રમ કરવો પડતો નથી કે એની યાતના વેઠવી પડતી





મહાત્મા-ગણેશજી ભક્ત, સર્વેન્દ્રિયથી પ્રભુનો રસાત્મક અનુભવ કરી શકે છે. આવા તનુનવત્ કે અલીકિક સામર્થ્યનાં કારણે, આવો બડભાગી જીવ, પ્રભુનું સાક્ષાત્ દર્શન, સ્પર્શનાદિ કરે છે. પ્રલયાનલથી પણ અનંતગણા કષ્ટયુક્ત પ્રચંડ ભગવદ્વિપ્રયોગને એ પચાવી શકે છે. આવા ભક્તને ઠાકુરજીની રસાત્મિકા, અનુભૂતિ બધી તરફથી ચાલે છે. માટીના કાચા ઘડામાં પાણીને ધારણ કરવાનું સામર્થ્ય હોતું નથી, પરંતુ અગ્નિથી એ પરિપક્વ બને ત્યારે જલધારણ કરી શકે છે. તનુનવત્વમાં જીવના પંચાધ્યાસની નિવૃત્તિ હોય છે, તેથી, આવો ભક્ત, કોટિ કંદર્પલાવણયુક્ત પ્રભુ અને આપની લીલાનું આવરણ વગર "પ્રત્યક્ષ" દર્શન કરી શકે છે. આવી મહારાણીજીની કૃપા યાચ ત્યારે પ્રભુમાં પ્રીતિ દુર્લભ ક્યાંથી રહે ? "ન ડુર્લભત્મા રતિર્મુરરિષૌ મુકુન્દપ્રિયે ।" યમુનાજી સાથે સંબંધ થવાથી પુષ્ટિજીવના દોષો નિવૃત્ત યાચ છે એ દર્શાવવા મહાપ્રભુજી મુરરિષૌ કહે છે. આવા જીવને મોક્ષ આપવાવાળા મુકુન્દ, મુક્તિ નથી આપતાં પણ મુકુન્દપ્રિય શ્રીયમુનાજીના કૃપાપાત્રને, પ્રભુ ભક્તિ આપવા લાચાર બની જાય છે.

"ચતુર્ભુજદાસ કહે, સૌઈ પ્રિય પાસ રહે,  
જોઈ શ્રીયમુનાજી કે રસ જુ ભીજે ."

અતોસ્તુતવલાલના :- તનુનવત્વરૂપી સ્વતંત્રભક્તિ સિક્ક ન યાય ત્યાં સુધી જીવ બિચારો મહારાણીજીને કેવલ વિનવી જ શકે છે કે "ગુણ કીર્તનરૂપ મેં કરેલી આપની લાલનાઓને જ આપ સ્તુતિ તરીકે સ્વીકારી લેજો." તુર્યપ્રિયાની સ્તુતિથી ઠાકુરજીને નિતાન્ત સુખ પહોંચે છે અને પ્રભુ પ્રસન્ન યાચ છે.

માહાત્મ્યજ્ઞાનપૂર્વક કરેલા યમુનાજીના ગુણકીર્તન સ્તુતિરૂપા છે. પરંતુ સ્નેહાન્વિત યઈને કરેલી ભાનુતનયાની સ્તુતિ, સ્નેહોદ્ગાર રૂપ લાલના બની જાય છે, મહારાણીજીની આવી લાલના શ્રીવિકલેશપ્રભુ "શ્રીયમુનાષ્ટપદી"માં કરે છે કે; "વ્રજના સ્વામિ શ્રીકૃષ્ણના વલ્લભે ! હે શ્રીયમુના, આપના શ્રીચરણકમલ મારા દર્શનનો વિષય ક્યારે બનશે ? આપના તટ પર રહેલ રજને અંગેઅંગ પર લગાવી હું હર્ષાન્વિત ક્યારે યઈશ ?"

"વ્રજ પરિવૃદ્ધ વલ્લભે કદા ત્વચ્ચરણ સરોરુદ્ધમીક્ષાપાસ્વં મે ।  
તથ તટગતવાલુકાઃ કદાઽહં સકલ્સનિર્જાંગતા મુશ્કા કરિષ્યે ॥"

યમુનાજીની આવી લાલના કરતી વખતે વેષ્યવોમાં કેટલું દૈન્ય હોતું જોઈએ તે અહીં પ્રભુચરણ સ્વયં સમજાવે છે. અતોસ્તુતવલાલના કહીને આચાર્યજી જીવને સમજાવે છે કે તુર્યપ્રિયાની આવી લાલના યમુનાજીની કૃપાથી જ જીવ કરી શકે છે. કૃષ્ણને કૃષ્ણ વશ છે, તેથી જ શ્રીયમુનાસ્તુતિ કરનાર પર પ્રભુ મહેરબાન યઈ જાય છે.

"ઈન બિના એક દિન, રહત નહિ જીવન ધન,  
બ્રજચંદ મન આનંદ કરની."

જેમ ભાનુતનયાના સાન્નિધ્યથી ઠાકુરજી જીવ પર કૃપા કરે છે, તેમ શ્રીયમુનાજીના સંગમથી ગંગાજીની કીર્તિ ભૂતલ પર વૃદ્ધિ પામે છે, નહિ તો પુરાણો કથિત ગંગાજીનું સામર્થ્ય અવ્યમેષ યજ્ઞનું ફલ આપવામાં કે એનાથી વિશેષ મોક્ષ આપવા સુધી જ સીમિત હતું. યમુનાજીના સંગથી ગંગાજીને પ્રાપ્ત થયેલ સિક્કિઓ ગંગાદશમીના પદમાં મળે છે.

"યંગા પાવન નીર વહત ॥  
સકલ સિદ્ધિ યમુના જૂં કે સંગમ  
કરત સવનકો દીન \_\_\_ ॥"

શ્લોક ૮મો :-

સ્તુતિ તવ કરોતિ કઃ કમલજાસપલિ પ્રિયે  
હર્યંતુસેવયા ભવતિ સૌખ્યમામોહતઃ ।  
ઇયં તવ કથાઙ્ગિકા સકલગોપિકાસંગમ-  
સ્મરશ્રમજલાણુભિઃ સકલગાત્રજૈઃ સંગમઃ ॥૮॥

લોક કે વેદમાં પ્રભુ સાથે સંબંધ ધરાવનાર જ સ્તુતિપાત્ર છે. "સંબંધ તારતમ્યેન સ્તુત્વત્તારતમ્યમ્ ." શ્રીયમુનાજીની ઠાકુરજી સંગ નિકટતમ અત્યંત અંતરંગ સંબંધ છે, "એક પ્રાણ દો વપુ" જેવો. એટલે આચાર્યચરણ કહે છે કે "હે શ્રીયમુનાજી ! આપની સ્તુતિ કોણ કરી શકે ? સ્તુતિ તવ કરોતિ કઃ ."

રસશાસ્ત્રની દૃષ્ટિથી, લક્ષ્મીજી કરતાં ય તુર્યપ્રિયાનું નિતાન્ત વિશેષ પ્રિયત્વ દર્શાવતાં મહાપ્રભુજી શ્રીયમુનાજીને પ્રિયે કહે છે. લક્ષ્મીજીની પત્નીત્વની આનંદમયતા બ્રહ્મના કારણે છે. "બ્રહ્માનંદરૂપા સ ।" શ્રીયમુનાજીનું પ્રિયત્વ રસો કે જ્ઞઃ ની પ્રાણપ્રિયાના કારણે છે. લક્ષ્મીજી ભગવાનના વૃક્ષસ્થલ સાથે સંબંધ ધરાવે છે. મહારાણીજી રસાત્મક પરબ્રહ્મના અંગેઅંગ અને રોમે રોમ સાથે નિબદ્ધ છે. એટલે કૃષ્ણદાસજી ગાય છે; "નાય અંગ અર્ચિની", તેથી યમુનાજીની કંથા લક્ષ્મીજીથી અધિક છે. ઇયં તવ કથાઙ્ગિકા . શ્રીયમુનાજીના કથારસ પાસે બ્રહ્માનંદ રસાભાસયુક્ત લાગે છે. તદ્દુપરાંત, લક્ષ્મીજીને

યમુનાજી માટે સપત્નીનો ભાવ છે, પરંતુ નિર્ગુણભાવાત્મિક મહારાણીમાને લક્ષ્મીજી માટે એવો કોઈ ભાવ નથી તેથી તુર્યપ્રિયાની કંથા લક્ષ્મીજીથી નિતાન્ત અધિક છે. નિર્ગુણભાવાત્મક કુંજેશ્વરી શ્રીયમુનાજી રસાત્મક છે એ સમજાવવા આચાર્યચરણ કહે છે; સ્મરશ્રમજલાણુભિઃ સકલગાત્રજૈઃ સંગમઃ . આને અનુરૂપ શ્રીવિકલેશપ્રભુ કહે છે; "રતિનર શ્રમજલોદિત કમલ પરિમલ જગ્જવુવતિ જન વિણતિ મોદે ।"

પૂર્ણ પુરુષોત્તમના લીલાકાલીન સ્મરશ્રમજલ સાથે નિતાન્ત ગાઠ સંબંધ ધરાવનાર શ્રીમહારાણીજીના નિગૂઢતમ સ્વરૂપને મહાપ્રભુજી ચાર વિશેષણથી સમજાવે છે;

- (૧) સકલ ગોપિકા સંગમ
- (૨) સ્મરશ્રમજલાણુભિઃ
- (૩) સકલગાત્રજૈઃ
- (૪) સંગમઃ

સકલકલાઓથી (સકલ) સંપન્ન રસાત્મક શ્રીહરિ પ્રજર્ણમંતિઓની સાથે રમણ કરે છે ત્યારે અમૂતાનંદનો અનંત સિંધુ ઉમગ્યો છે. "આનંદ સિંધુ બંધ્યો હરિ તન મેં" સારસ્વતકલ્પમાં કૃષ્ણાવતાર વેળા પ્રકટ થયેલા આનંદના સિંધુને એકતરફ સગુણભાવાત્મિકા ગોપીજનોએ રોક્યો અને બીજી તરફ આધુનિક પુષ્ટિસૃષ્ટિ માટે નિર્ગુણ ભાવાત્મિકા શ્રીયમુનાજીએ રોક્યો છે. કીર્તન કહે છે; "ઈત રોક્યો યમુના ઉત ગોપિન." કૃષ્ણાવતારકાલીન સમય વેળા ઠાકુરજી અને પ્રજર્ણસુંદરીઓના અંગેઅંગમાંથી રસાત્મક પ્રસ્વેદ બિન્દુ નિઃસૃત થયાં, તેની સંગમ શ્રીયમુનાજીના પ્રત્યંગ સાથે થઈ ગયો છે. સકલગાત્રજૈઃ સંગમઃ . એ વેળા સાત્ત્વિક ભક્તોનો સ્વેત રંગ,

રાજસનો લાલરંગ, તામસ ભક્તોનો શ્યામરંગ અને નિર્ગુણ ભક્તોના રંગની પારદર્શકતા શ્રીયમુનાજીના શ્યામરંગમાં વિલીન થઈ ગઈ. આવા ગુણાતીત શ્રીયમુના તુર્યપ્રિયા છે. પદ કહે છે;

"શ્યામ સંગ શ્યામ, હંદે રહી શ્રીયમુને;  
સુરત શ્રમ બિંદુ તે, સિંધુ સી બહી યલી;  
માનો આતુર અલી, રહી ન ભવને."

સનાતન કાલથી શ્રીકૃષ્ણની આધિદેવિક લીલાઓ શ્રીયમુના તટપર ચાલી રહી છે. પ્રભુની જલક્રીડાનો આનંદ, શ્રમજલકણોના રૂપમાં ઉચ્છલિત થઈને શ્રીયમુનાજલમાં તાદાત્મ્ય થઈ ગયેલ છે; તેથી અતિ સ્નેહથી કરેલા યમુનાજલના સંગમથી, પુષ્ટિભક્તોમાં શ્રીકૃષ્ણના અંગેઅંગની અનુભૂતિ ઉદ્ભૂત થાય છે.

આ પ્રસંગને સમજાવતાં હરિરાયજી નવમાં શિક્ષાપત્રમાં આજ્ઞા કરે છે; "રાસલીલા અનેક ભક્તન સૌ કિયે તંભ શ્રમજલ ભયો, તંભ શ્રીઠાકુરજી જાનેં જો વહ ભક્તનસહિત શ્રમજલ હૈ વહ રસ કર્હોં દેનો? પાઠેં વિચારે જો વહ રસકે પાત્ર શ્રીયમુનાજી હૈં, રેસેં જાનિ ભક્તનસહિત શ્રીયમુનાજીમેં પયારે, સો અપની પ્રિયા શ્રીસ્વામિનીજી સહિત જલક્રીડા કરત ભયો! યા ધાંતિ શ્રીયમુનાજીકોં પાત્ર જાનિ રસદાન કિયો, જલક્રીડા કરિ શ્રમકોં નિવારણ કિયો" જેમ શ્રીમહાપ્રભુજી અગ્નિસ્વરૂપ હોવા છતાંય ભક્તોના સકલતાપને દૂર કરે છે તેમ શ્રીયમુનાજી "શ્રમજલ" હોવા છતાંય પ્રભુ અને ભક્તોના શ્રમને હરે છે. પ્રભુ અને પ્રજાસમષ્ટીઓના અંગમાંથી પ્રવતાં રસબિંદુઓ સાથે એકાત્મકતા ધરાવનાર શ્રીયમુનાજીના સાન્નિધ્યમાં, ભક્તને, તનુનવત્વ સંપાદન થાય તે સ્વાભાવિક છે. મહારસાત્મક મહારાણીના દર્શન કરાવતાં

અષ્ટપદીમાં શ્રીવિક્ષેશપ્રભુ કહે છે; "રાજસે રાસ રસ સામને ."  
આવા પ્રજયુવતીઓના શિરમોર શ્રીયમુનાજી પાસે ઠાકુરજી કેટલા "પરવશાનંદ" માણી રહ્યા છે તે પરમાનંદદાસ ગાય છે;

"શ્રીયમુને પિયકોં બસ તુમ જુ કીને,  
પ્રેમકે કંદરોં, ગહિ જુ રાખે નિકટ;  
એસે નિરમોલ, નગ મોલ લીને.  
તુમ જુ પઠાવત, તહાં અબ ધાવત,  
તિહારે રસ રંગયેં, રહત ભીને."

ઠાકુરજીનો ગૂઢ સ્ત્રીભાવ જેની પાસે અનાયાસ પ્રકટ થઈ જાય છે એવા ભકિતશૃંગારાત્મક શ્રીમહારાણીજીની લાલના જીવ બિચારો શું કરી શકે ?

શ્લોક ૯ મો :-

તથાષ્ટકમિદં મુદા પઠતિ સુરયુતે સદા  
સમસ્તદુરિતહાયો ભવતિ હૈ મુકુન્દે રતિઃ ।  
તથા સકલસિદ્ધયો મુરરિપુરુષ સન્તુષ્યતિ  
સ્વભાવવિજયો ભવેત્ વદતિ વલ્લભઃ શ્રીરેઃ ॥૧૧॥

પુષ્ટિજીવોને, કલિના સુલભ દોષોથી વિમુક્ત કરનાર ભાનુતનયાનું, યમુનાષ્ટકના અર્થ અને ભાવસહિત સ્તવન કરવામાં આવે તો જીવની આપદાઓ અને પાપો વિનષ્ટ થઈ જાય છે. સર્વાત્મભાવાદિ સિદ્ધિઓ પ્રાપ્ત થાય છે. વિરહી જનોનો વિરહ ઓસરી જાય છે, કારણકે પુષ્ટિભકિતરૂપા યમુનાજી, કોઈપણ ભક્તની ભકિતમાં થયેલા ભગવદ્વિરહને એ પોતાનો વિરહ સમજી એનું નિવારણ કરે છે. વલ્લભદાસજી

એટલે જ ગાય છે;

"મન્નિત વિરહ નિજ વિરહ જાનિકે

કરુણામય જાનન્દ્યદ સાનો ।"

યમુનાષ્ટકના પાઠથી સંતુષ્ટ થયેલા પ્રભુ સ્વયં, પુષ્ટિજીવના, ઠાકુરજીના ચિલનમાં યતાં અવરોધોને વિનષ્ટ કરે છે. વાસ્તવમાં તો આ સ્તોત્રના પાઠથી શ્રીકૃષ્ણ પોતે પણ કૃતકૃત્યતા અનુભવે છે. પોતાના સ્વકીયા શ્રીયમુનાજીનું કીર્તન કરનારને, ઠાકુરજી, સ્વકીર્તન થયું હોય એવા અભિગમથી આનંદમાં વિભોર થઈને, આવા કીર્તન કરનાર પાસે, પોતાનો મૂકલ અનુભાવ પ્રકટ કરે છે. શરણ પ્રતિપાલ શ્રીયમુનાજી, પોતાના શરણસ્થ કૃપાપાત્ર જીવો સન્મુખ પ્રભુને પ્રકટ કરે છે, જેથી આવા ભક્તોને શ્રીકૃષ્ણને શોધવા જવાનો કષ્ટ વેઠવો પડતો નથી.

"શરણ પ્રતિપાલ, ગોપાલ રતિ વર્ધિની,  
દેત પતિ પંચ, પિય કંચ સન્મુખ કરત;  
અતુલ કરુણામયી, નાથ અંગ અર્ધિની."

અર્થના અનુસંધાનથી શ્રીયમુનાષ્ટક ગ્રંથના ભાવપૂર્વક પઠનથી, પુષ્ટિજીવ, પોતાના સ્વભાવ પર વિજય મેળવે છે. શ્રીમદ્ભાગવતજી, જીવના સ્વભાવ માટે આજ્ઞા કરે છે કે, સર્વ પ્રાણીઓ પોતાના સ્વભાવને અધીન છે અને સ્વભાવ પ્રમાણે અનુવર્તન કરે છે. "સ્વભાવત્ત્વો હિ જના સ્વભાવમનુવર્ત્તે." યમુનાજીની કૃપાથી પુષ્ટિજીવનો સ્વભાવ ઠાકુરજીની ઈચ્છાને અનુકૂલ બને છે. મહાપ્રભુજીના સિક્કાંત પ્રમાણે તો જીવનો

સ્વભાવ પ્રભુએ જ ઘડ્યો છે. અર્થાત્ જીવનો સ્વભાવ સિક્કાસાધન છે. પુષ્ટિમાર્ગમાં સ્વભાવને "બીજભાવ" કહ્યો છે. જે જીવનો સ્વભાવ ઠાકુરજીએ ઘડ્યો હોય એને બિચારો જીવ ક્યાંથી ફેરવી શકે ? એટલે શ્રીવલ્લભ, કૃષ્ણતુલ્ય સામર્થ્યાવાળા, શ્રીયમુનાજીને પુષ્ટિ સંપ્રદાયમાં પધરાવીને દેવીજીવોના "સ્વભાવવિજયો ભવેત્" માટે શ્રીયમુનાજીને વિનંત્રી કરે છે. શ્રીમહાપ્રભુજી અને શ્રીગુણાંઈજી પણ આ સામર્થ્ય ધરાવે છે. સ્વભાવમાંથી પુષ્ટિજીવની ક્રિયા ઉત્પન્ન થતી હોવાથી, વૈષ્ણવનો સ્વભાવ, પુષ્ટિ સંપ્રદાય અનુકૂલ બનાવવા માટે આચાર્યજી ચાહે છે, જેથી જીવની ઈચ્છા, જ્ઞાન અને ક્રિયાની એકવાક્યતા પુષ્ટિભક્તિ માર્ગને અનુકૂલ રહે.

યમુનાષ્ટકના પાઠથી વૈષ્ણવની પ્રભુ સંબંધિત વિમુખતા જાય છે અને એનામાં આંતરમુખતા પ્રકટ થતા વૈષ્ણવ, પોતાના આત્માના આત્મા એવા પરમાત્માને નિર્ગુણભાવથી ચાહતો થઈ જાય છે. પ્રભુ પણ આવા જીવ માટે આવિર્ભૂત થાય છે. જેના માથે શ્રીયમુનાજી પધારે છે એવા ભક્તને, તુર્થપ્રિયા ભાવથી તરબોળ કરી દે છે અને ભાવના પ્રાચુર્યની અવસ્થામાં શ્રીમહારાણીમાનો કૃપાપાત્ર આવી મહાભાગ્યશાળી પુષ્ટિજીવ, ઠાકુરજીના સ્વભાવ પર પણ વિજય મેળવી શકે છે. "સ્વભાવવિજયો ભવેત્." પોતાની ઈચ્છા પર ચાલનાર ઠાકુર, શ્રીયમુનાજીના કૃપાપાત્ર ભક્તની ઈચ્છાનુસાર કરે તે સ્વાભાવિક છે. અથવા તો જે જીવ માટે પ્રભુએ હજુ સુધી કૃપા વિચારી ન હોય, એવા વૈષ્ણવની શુદ્ધિ શ્રીયમુનાજી લે, તો કૃષ્ણને પોતાનો મત ફેરવી, એવા પુષ્ટિભક્ત પર કૃપા કરવી પડે છે.

"हरि स्वभाव करेनि श्रीयमुने

जनहित लीनो परन ।"

वल्लभदासજી કહે છે; "યમુનાવી શ્રીઠાકુરજીકે મનમેં જીવકો આચરણ દેહી કે કમ્હુ વિપરીત આવે તાર્કો ફેરિ કે ગુણ પ્રકટ કરિ દેત હૈ ।" અર્થાત્ પુષ્ટિજીવના કોઈ અવગુણને, શ્રીમહારાષ્ટ્રીમા ગુણ કરીને પ્રભુને દેખાડે છે. શ્રીયમુનાજીની ઈચ્છા (wish) ઠાકુર માટે કાયદો (law) બની જાય છે. વૃંદ્યપ્રિયાને આચાર્યજી સૂચ્વે કહે છે કારણકે, મહા સૂર કહેવાતાં પરબ્રહ્મને, શ્રીયમુનાજી, પોતાના મૂઠ્ઠાસમાં લપેટી લઈને, કૃષ્ણપ્રિયા કૃષ્ણને વંશ કરીને બાંધી દે છે. વલ્લભદાસજી ગાય છે;

"અથર અગુળ મૃદુદાસ કૌમુદી,

માનો કોકકો પૂર ।

વાંચે હસનિ કાંસિમેં મોહન

વડે કહાવત શૂર ।"

શ્રીયમુનાજી પાસે સર્વસમર્થ શ્રીકૃષ્ણ અસમર્થ બનીને શું કહેતા હશે તેનાં વ દર્શન કરી લઈએ;

"તુમ્હારો ફ જ્ઞાન ધ્યાન, તુમ્હારો ફ સુમિરન

તુમ વિન મેરે ઓર નાંદિ કોર આનન ।"

ઠાકુરજીના સ્વભાવ પર જેમણે સદાય વિજય મેળવ્યો છે એવા મહારાષ્ટ્રીજીના ઘૂંઘટની એક હજવીસી ઓઝલ શ્રીયમુનાજીના લાવણ્યમુખ પર પડે, એમાં તો પ્રભુ બેહદ બેચેન બની જાય છે. વલ્લભદાસજી ગાય છે;

"લજ્જા મરે પરત પલ પૂંચટ

ઓર હોત જબ મૈન ।

રસિકરાઈ સહિ સકત ન નેકહુ

વિકલ હોત વિષ મૈન ।"

મુરારિપુરુષ સન્નુષ્ણતિનું એક રહસ્ય સમજવા જેવું છે. કોઈ પુષ્ટિજીવનો પદાપાત કરીને શ્રીયમુનાજી, પોતાની મધુરવાણીથી ઠાકુરજીને કહે છે, ત્યારે પ્રભુ પણ મગ્ન થઈને, સંતુષ્ટ થઈને એ વૈષ્ણવની વાત મહારાષ્ટ્રીમાના લલિત કંઠથી સાંભળે છે.

"હોત મગન મોહન સુનિ શ્રવણનિ

લલિત કંઠકી વાત ."

યમુનાજીના જે આધિદેવિક સ્વરૂપમાં શ્રીકૃષ્ણનું અખંડિત ઠાદાત્મ્ય છે, એ રૂપ કેવલ લીલા મધ્યપાતી પુષ્ટિજીવોને જ અનુભૂત છે. આ સ્વરૂપ, વાર્તાના આ સનાદય બ્રાહ્મણના અનુભવમાં હોવાથી વાર્તાના અંતમાં ગોકુલનાયજી આજ્ઞા કરે છે; "સો વહ નામર શ્રીનુસાર્ણીની કૌ મેસો કૃપાપાત્ર ભગવતીય હતો । તારેં ઇનકો વાર્તા કહાં તારેં કહિર ।"

શ્રીયમુનાજીમાં કૃષ્ણના ધર્મ, રૂપ અને ગુણ વિદ્યમાન હોવાથી, યમુનાષ્ટકનો અર્થ જ્ઞાન અને ભાવપૂર્વક પાઠ કરવાથી, પુષ્ટિજીવને ભજનાનંદની સિદ્ધિ મળે એ અનાયાસ છે. એવી સિદ્ધિ પોતાના જીવને ઉપલબ્ધ થાય એ આશયથી આચાર્યજી યમુનાષ્ટકના આઠ શ્લોકોમાં શ્રીયમુનાજીના સ્વરૂપનું વર્ણન કરે છે.

\*\*\*\*\*

ગ્રંથ : બાલબોધ

૮૪ વૈષ્ણવ વાર્તા-દર : દોઢ સ્ત્રી-પુરુષ સિંહનંદ કે

"વહોત જન્મ મદકલ મયો મોહું

અજહુ પાર ન પાયો ॥

જા સાયન તે હોત જીવમતિ,

સો કહૂ ન બનિ આયો ।

દેસી પ્રપંચ જગત કૈં તારૈં

જીવ અકૂલાયો ॥"

દેવીસૃષ્ટિથી અતિરિક્ત એવા સ્વતઃ અને પરતઃ મોક્ષના અધિકારી જીવોની આવી તડફન દયાનિધિ શ્રીવલ્લભને આર્દ્ર કરી દે છે. એના કારણે શ્રીમહાપ્રભુજી, બાલબોધ ગ્રંથમાં, પોતાના પ્રયાસથી સ્વતઃ મોક્ષની સાધના કરનાર જીવોને, સાંખ્ય અને યોગનું બોધન કરે છે, અને પરતઃ મોક્ષના અધિકારીઓ માટે શિવ અને વિષ્ણુદત્ત મુક્તિને સમજાવે છે. દેવીજીવોનો જ ઉદ્ધાર કરવો એવા અર્થને, આચાર્યજીએ આમ જ્યારે ત્યાગી દીધો છે ત્યારે એ જોઈને, કોટિનર્મે વિરલા શ્રીપદનાભદ્રાસજી ગાય છે; "પદનાભ દેવોદ્ધાર અર્થ ત્યાગી."

જીવની ત્પિતર બિરાજેલા પરમાત્મા, પ્રત્યેક જીવની આત્મરતિને ઉરકેરે છે, પણ એને કેમ વ્યવસ્થિત કરવી એનું માર્ગદર્શન પરમાત્મા આપતા નથી. આ જવાબદારી જીવ પર રહે છે કે એને ક્યાં વાળવી. એટલા માટે પુષ્ટિસૃષ્ટિથી અતિરિક્ત જીવોને પણ, ત્રીમહાચાર્યવરણ, બાલબોધમાં સમજાવે છે કે તમારી આત્મરતિ આત્મોદ્ધારની હશે તો સ્વતઃ કે પરતઃ

મોક્ષની પ્રક્રિયાથી, તમે સંસારસાગરને પાર કરી શકશો. દેવીસૃષ્ટિથી અન્ય જીવો પર આવી નિતાન્ત દયા કરતાં શ્રીવલ્લભના ચરિત્રને નિરખીને, હરિરાયજી વધાઈમાં ગાય છે કે કલિકાલમાં શ્રીમહાપ્રભુજી "જીવો" માટે પણ પ્રકટ થયા છે.

"કલિ મેં જીવન વલ્લભ પ્રકટે ।

ગતિ ન હુતી અધમનકી અબ સબ પાપ કટે ॥"

પુષ્ટિના અધિકારી જીવોને કૃષ્ણભક્તિના પથ પર અભિગમન કરાવવા માટે શ્રીમહાપ્રભુજી "બાલબોધ" ગ્રંથમાં શિવ અને વિષ્ણુના માધ્યમથી અખિલ ષોડશગ્રંથના બીજભાવ રૂપ સિદ્ધાંત "તદીયત્વ" અને "તદાશ્રયત્વ"ને આ ગ્રંથમાં આવિષ્કૃત કરે છે. આ સિદ્ધાંત સમજાવતાં શ્રીદયારામભાઈ ગાય છે;

"શ્રીપૂર્ણપુરુષોત્તમને યુગચરણે સર્વ સમર્પિત રહેવું શરણે."

કૃષ્ણભક્તિમાં અખંડિત સ્વાનંદતુંદિલ રહેનાર શ્રીવલ્લભને, બાલબોધ ગ્રંથમાં સાંખ્ય, યોગાદિનો ઉલ્લેખ કરવા છતાં ય, આપની રસવૃત્તિમાં સહેજ પણ રસાભાસ યતો નથી. આવા વર્ણન વખતે પણ આચાર્યજીમાં કૃષ્ણભક્તિનો જ આનંદ તૂંદિલિત યઈ રહ્યો છે. આ વિષયના વિગતવાર ભૂલાસા "ષોડશગ્રંથ ગત ઉપદેશો અને તેમની ૬૪ વાર્તાઓ" ભાગ-૧માં મેં કરેલ હોવાથી એની પુનરુક્તિ અહીં કરતો નથી. સારાંશમાં એટલું જ કહેવું રહ્યું છે કે સિદ્ધાંતમુક્તાવલી અને અન્ય ષોડશગ્રંથમાં મહાપ્રભુજીએ વર્ણવેલ પુષ્ટિભક્તિ અંશી છે, અંતી છે અને બાલબોધ ગ્રંથમાં કહેલ ઉપાયો એના અંશ કે અંગરૂપ છે. "બાલબોધ" કવિત સાંખ્ય અને યોગ એ પુષ્ટિભક્તિના ઉપાંગ

એ. વિષ્ણુ અને શિવભક્તિમાં ગર્ભિત રહેલ તદીયત્વ અને તદાશ્રયત્વ, એ પુષ્ટિભક્તિના અંગરૂપ છે. ભૂતલ પર પ્રકટ થઈને આચાર્યચરણનો હેતુ જ ભક્તિનો વિલાસ પ્રકટ કરવાનો છે. "શૂનો મક્તિભિલાસ હેતુ જનિતે ." આવી રીતે અંશાંશિરૂપે હોવાથી, બાલબોધ ગ્રંથોક્ત સાંખ્ય, યોગ, નવધાભક્તિ, મોક્ષ, શિવ અને વિષ્ણુના આલેખનથી શ્રીવલ્લભની, કૃષ્ણભક્તિમાં કોઈપણ જાતનું સ્ખલન થતું જ નથી. આના કારણે જ આચાર્યજીએ "સર્વનિર્ણય"માં પણ વિવિધ જાતના વિષયોમાં રસ લીધો છે.

પુષ્ટિસૃષ્ટિના દૈવીજીવની પરખ તો કેવલ શ્રીમહાપ્રભુજી, શ્રીગુરુશ્રીજી અને શ્રીહાકુરજી જ કરી શકે છે. એના સિવાય, અન્યને, જીવના દૈવિત્વ વિષે કેવલ અનિશ્ચયાત્મક અનુમાન જ થઈ શકે. આ દૃષ્ટિથી જોઈશું તો સિંહનંદના સ્ત્રી-પુરુષની વાર્તાના પ્રારંભમાં આપણને પણ સમજ નથી પડતી કે આ પતિપત્ની સ્વતઃ કે પરતઃ મોક્ષના અધિકારી છે કે પ્રભુની નાદસૃષ્ટિના. વાર્તા કહે છે; "તબ દોઝન કો વિવાહ મયો । તબ દોઝન કે મન મેં વૈરામ્ય આયો । સો દોઝ અપને મન મેં આપુસ મેં વતરાયે જો વિષય આદિ સુલ્લ તો પચુ, પંઠી મેં હૂ હૂં । સાતેં શ્રીઠાકુરજીને મનુષ્ય દેહ દિયો તો વ્રત્તાદિક કરિ દેહ ઇન્દ્રિયોં ધમન કરિયે । તબ દોઝન મેં વ્રત સાખ્યોં, મૂમિ પર સોઈં । નિત્ય ફલાહાર લેષ, કબહૂં જલાદિ, ઇકાદશી નિર્જલ કરેં । કાર્તિક મેં એક દિન ફલાહાર, એક દિન નિર્જલ । યા પ્રકાર વ્રત કરિ સ્ત્રીર દોઝન મેં મુખ્યાય રાત્રી ।" શ્રીતકાલની તિપ ઠંડીમાં, જલમાં ઊભા રહીને હઠયોગ કરતાં આ મહાદુબળા સ્ત્રી-પુરુષને જોતાં જ આચાર્યજીએ પોતાના

દૈવીજીવોને ઓળખી લીધા છે. મહાપ્રભુજીએ જોયું કે શરણ માટે તડપતા આ અશરણ પતિપત્ની, આધાર માટે તરફડિયા મારતા આ નિરાધાર જીવો અને નાથ એવા હાકુરજી માટે વલખા મારી રહેલા આ સ્ત્રી-પુરુષનું જીવન હવે પ્રતાદિમાં વ્યર્થ જંતું ન જોઈએ. શ્રીવલ્લભના આવા સંકલ્પમાં જ બનેનું વરણ શરૂ થઈ જાય છે. એના માટે પોતાની પાસે રહેલા સેવકોને આચાર્યચરણ આજ્ઞા કરે છે; "તબ શ્રીઆચાર્યજી કહેં । ઇનકોં હમારે પાસ લાગો, કોઈં ઉપાય કરિ ।" તદાશ્રય અને તદીયત્વનો ઉપાય આચાર્યજીએ સ્ત્રી-પુરુષ માટે નક્કી કર્યો છે. ગ્રંથ કહે છે; "નિવતાર્યપ્રવાનેન તદીયત્વં તદાશ્રયઃ ।" મહાપ્રભુજીની દૈવીજીવોનો ઉદ્ધાર કરવાની ઉત્કટ મનોવૃત્તિને ધિછાણનાર આપના સેવકો આ સ્ત્રી-પુરુષને કહે છે; "તુમ પાર વત્તો શ્રીઆચાર્યજી જુલાયે હૂં । તુમ કોં વ્રત કો જો ફલ ચહિયે સો મિલેગો ।" આ ગ્રંથ બાલબોધ છે તેથી બાળકને કોઈં લલચાવે તેમ, મહાપ્રભુજીના સેવકે, આ પતિપત્નીને આચાર્યજી પાસે જલ્દી પહોંચવા માટે લલચાવે છે કે તમને પ્રતનું ફલ જોઈતું હોય તો આચાર્યચરણ પાસે ચાલો. લલચાવેલા સ્ત્રી-પુરુષ પણ વૈષ્ણવોને તુરત જ યિનવે છે; "તબ દોઝ સુનિકેં પ્રસન્ન મયે, વૈષ્ણવ કે સંગ પાર આયે ।" ભગવદીયનો સંગ સંસારસાગરમાંથી તારનાર હોવાથી વાર્તામાં ગોકુલનાથજી કહે છે; "વૈષ્ણવ કે સંગ પાર આયે ।"

વાર્તા કહે છે કે સ્ત્રી-પુરુષ "શ્રીઆચાર્યજી કોં દંદોત કરિ ઠાઠે રહે । તબ શ્રીઆચાર્યજી મેં કહો, તુમ વેતો કવ્ સદિ કેં વ્રત કરત હો, સો મનોરથ કહા હે ? જો તુમકોં ફલ

चहिये सो लेहु ।" अथानक कोई मछापुदुष कोई रंकेन कडे के तने हुं छमशां ज लसाधिपति अनानी दईश, ती ओ वजते ओ रंकेना शरीरमां आक्षयानंदनी जे वीजणी पसार थाय अनानी कोटिगणो "करंठ" आ पतिपत्नीने लागे छे. प्रतादि करीने शरीरने छोडी देवानी अनानी जे धेलछ छे तेने एदले आ अनानी मनमां लागे छे के वास्तवमां समय थोडो छे पक्ष अलौकिकमां कभावपुं अडपक छे.

"एक एक घड़ी करोदन की जात है ।

कहे हरिदास भ्वास को विभ्वास नहि,

एक एक घड़ी में निकस निकस जात है ।"

स्त्री-पुरुष जे इल थाडे छे ओना भाटे ओमखे पोते यथार्थ साधनो पक्ष नथी कर्ता ओवो भ्वाव ओमना मनमां जागतां ओ अनै दीनताथी श्रीमछापुदुषने विनन्ती करे छे; "तब दोऊजें कही, महाराज ! कल तो बहोत बडो चाहत हूँ, और सायन चुच्छ करत हूँ । सो कल कैसे मिलेयो ? तब श्रीसाचार्यजी कहें, तुम कहो तो सही । तब दोऊजें कही, हम कों यह मनोरथ हूँ, जो-था जन्म में बाही शरीर सों श्रीठाकुरजी हमसों बोलें, कृपा करें ।" आचार्यज्जने आ स्त्री-पुरुष पर दया आवी जाय छे के जियारा आ ज्जुवोने पामवुं छे भोसथी पक्ष अत्यधिक ओवा छडुरेज्जने, पक्ष आ अनै अल्प अने मिश्रित साधनो करी रह्यां छे. सांभ्यकथित वैराग्य अने छड्योगना ओमनां आ साधनो कदाय क्वलित पक्ष थाय, ती ओमने कृष्णभक्तनदी अति नुक्त ओवी प्रीताना आत्मसुधमां रडेवानी मुकित भणी शके. अंय शके छे;

"अहस्ता ममता नासो सर्वदा निरहंकृतौ ।

स्वरूपस्यो वदा जीवः कृतार्थः स निगद्यते ॥"

अहंता ममताना नाशथी, नादसूचिना आ ज्जुवो केवल कृतार्थ थई जाय, ओनी कल्पना पक्ष श्रीवल्लभने सुखाती नथी. मछापुदुषज्जो मनोरथ छे के आ पतिपत्नीनी अहंता ममताने नष्ट नहि थवा देतां भगवत्समर्पित कराववी अने ओ ज अहंता ममताथी ओमना छडुरेज्जने केवी रीते बांधवा, ओनी गूढ विद्या ओमने शीभववी. ओ विद्यानुं दान करतां पहेलां, आचार्यचरख, स्त्री-पुरुषने ओ ज्ञान आपवा थाडे छे के ओ अनै भगवदंश छे. अनानी ओमनो दासोह्व नो भ्वाव जागृत थाय अने ओमनी स्वयंपविस्मृतिनो अध्यास पक्ष निवृत्त थई जाय. भजनानंदना पक्ष पर स्त्री-पुरुषने गमन कराववा मछापुदुष ओमने आझ करे छे; "इतनो कष्ट ब्रत करि शरीर कों देत हौं । सो श्रीठाकुरजी के सेवा सुमिरन में शरीर, मन लगानो, तो बाहि जन्म में प्रभु कृपा करें ।" आटहुं अगाध इलदान जीलवा भाटे पोते केटवा असमर्थ छे ओ दशाववा स्त्री-पुरुष आचार्यश्रीने दीनताथी विनन्ती करे छे; "स्त्री-पुरुष दोऊन में कस्यो, महाराज ! श्रीठाकुरजी की सेवा कैसें बनें ? हमनें तो कहुं बाहीं पास राख्यो । यह होय कबरा मेले पहले हूँ । और या बाप के पास द्रव्य है सो संसार सुख के लिये जो बाँगे सो देईं । परन्तु परमार्थ के अर्थ श्रीठाकुरजी के नाम पर एक कोडी न देदेंगे । हम सों द्वेष करत हूँ । सो भगवद्सेवा, बिना द्रव्य कहाँ ते होय ?" मछापुदुष ओमने समजावे छे के ओमना नातापिता द्वेष करे



હે; "તારો તો તુમ કોં આજો હૈ । બહિસુલ્લ સોં બોલનો મિલ્લો ।" કૃષ્ણવેવાની ચાહના રાખનાર પુષ્ટિજીવ માટે મહાપ્રભુજી કેટલી હદ સુધી જઈ શકે છે તે આ વાર્તામાં અદ્ભુત રીતે ઉભરી આવે છે. કૃષ્ણની જેને ભકિત કરવી છે, એનાં ધંધા-નોકરી સંબંધીત સર્વ facilities (વ્યવસ્થા) કરી આપવા શ્રીવલ્લભ સ્વયં તૈયાર છે, પણ જેને કૃષ્ણભકિત નથી કરવી એના માટે બ્રહ્મોપદેશ આપવા માટે આચાર્યચરણ ન તો તૈયાર છે કે ન તો આપની પાસે એવો સમય છે. વાર્તામાં આચાર્યજી સ્ત્રી-પુરુષ ને કહે છે; "હમ ધાનેશ્વર કે ધૈણ્ણ સોં કહિ દેશંગે, તુમકોં ઘરો દેશંગે । મ્યોપાર હૂ સિદ્ધિ કરિ દેશંગે । પરન્તુ તિહારો મન મગવદ્સેવા કરન મેં હવ તો ઉપાય શ્રીઠાકુરજી સજ કરંગે ।" આ સાંભળીને સ્ત્રી-પુરુષ પરમ ધન્યતા અનુભવે છે. એ વખતની એમની મનસ્થિતિનું દૃશ્ય સૂરદાસજીની વાણીમાં નિરખી લઈએ.

"મવસયુદ્ધ અતિ દેહ્લી મયાનક મનમેં અધિક કરાડં ।  
કોજે કૃપા મહાપ્રયુ મો પર સૂરદાસ બલિ જાડં ॥"

પોતાની ભગવત્સેવાની રુચિ પ્રકટ કરતાં બન્ને, મહાપ્રભુજીને દીનતાથી વિનવે છે; "હમારો મન તો બહોત હૈ ।" કૃષ્ણની સેવા માટે અતિરુચિ ધરાવનાર પુષ્ટિજીવ મહાપ્રભુજીને એ જ વખતે અતિપ્રિય બની જાય છે. બાલબોધગ્રંથ કહે છે; "અતિપ્રિયાષ તવપિ સીવતે ." તેથી વાર્તામાં આચાર્યજી આ બન્નેને આજ્ઞા કરે છે; "હમ કહેં તૈસો કરો । તિહારો સગરો મનોરથ પૂરન તોવનો ।" શ્રીમહાપ્રભુજી બન્નેને નામનિવેદન કરાવે છે. અશરણના શરણ શ્રીવલ્લભાચાર્યચરણના આવા

અખિત કૃપાકરણથી, બન્ને સ્ત્રી-પુરુષને મહાપ્રભુજીમાં અહોભાવથી વિચાર આવ્યો જ હશે કે શ્રીવલ્લભ પ્રભુ, પુષ્ટિજીવના પ્રતિબંધો અને અયોગ્યતાને નિવારનાર છે. "શ્રીઆચાર્યચિંતન" ગ્રંથમાં હરિરાયજી આજ્ઞા કરે છે તેમ; "પ્રતિબન્ધાવોપ્પતાવિદોષં ત્વાચાર્તિતું તથા ।"

બાલબોધ ગ્રંથમાં શ્રીમદાચાર્યચરણ આજ્ઞા કરે છે; "બ્રહ્મા બ્રાહ્મણતાં વાતઃ" અને "અતઃ શિવશ્ચ વિષ્ણુશ્ચ જગતો હિતકારકો ।" અર્થાત્ બાલબોધ ગ્રંથમાં શ્રીમહાપ્રભુજી બ્રહ્મા, વિષ્ણુ અને શિવ કહીને ઉપનિષત્કથિત ઉત્પત્તિ, સ્થિતિ અને લયને બ્રહ્માના લક્ષણ રૂપે અભિવ્યક્ત કરી રહ્યાં છે. આનું જ વર્ણન શ્રીમદ્ભાગવતજી, ભગવાનની દશવિધ લીલારૂપથી કરી રહ્યાં છે. જેમ કે શ્રીભાગવત કથિત "સર્ગ" અને "વિસર્ગ" લીલા, "ઉત્પત્તિ"ના અંતર્ગત છે. "સ્થાન", "પોષણ", "ભીતિ", "મનવંતર", "ઈશાનુકયા" અને "નિરોધ", "સ્થિતિ"માં અવસ્થિત છે. તેમ જ "મુકિત" અને "આશ્રય" એ "લય"માં સ્થિત છે. બાલબોધગ્રંથના લીલોપદેશરૂપ આ વાર્તામાં શ્રીગોકુદેશ પ્રભુ અદ્ભુત રીતે આ દશવિધ લીલાનું દર્શન કરાવે છે, એની ઝાંખી કરી લઈએ. કાંઈક ઉત્પન્ન કરવું એ "સર્ગલીલા" છે. સ્ત્રી-પુરુષ જે કેવલ જીવ હતા, તેમની "ઉત્પત્તિ" પુષ્ટિજીવ તરીકે આચાર્યજીએ કરી. વાર્તા કહે છે; "તત્ત (આચાર્યજી) નામ નિવેદન કરાવો ।" એકત્ર કે સસમીલ કરવું "વિસર્ગ લીલા" છે; ધાનેશ્વરના ધૈણ્ણથીને મહાપ્રભુજી આજ્ઞા કરે છે કે; "અવ હનકે તિયે શ્રીઠાકુરજી કો સ્વરૂપ સીક કરો ।" "વિસર્ગલીલા"ની દૃષ્ટિથી એ સ્વરૂપમાં પૂર્ણપુરુષોત્તમ પ્રકટ થાય એનાં માટે વાર્તા કહે છે તેમ;

“શ્રીઆચાર્યજી મહાપ્રમુ પંચામૃત સૌં સ્નાન કરાવ સ્ત્રી-પુત્ર કે માથે પથરાયે ।” હવે “સ્થાન લીલા”નું દર્શન કરાવતા આ જ પ્રસંગના અદ્ભુત અનુક્રમમાં ગોકુલનાથજી આજ્ઞા કરે છે કે; “તા સમય સાસ વહુ દરસન કરવ કૌં આઈં હતી । સો કહી, મેરે ઘર મેં જગહ બહોત હૈં, સો મેં इनकों देखैगी ।” સાસુ વહુ સાથે સ્ત્રી-પુરુષના ઠાકુરજી protected કે રક્ષિત રહેશે એ જોઈંને શ્રીમહાપ્રભુજી “પોષણ લીલા” ના સંદર્ભમાં પતિપત્નીને આજ્ઞા આપે છે; “તુમ વહુ કે સંગ જાવ ।” આનું રહસ્ય એ છે કે સિદ્ધનંદના આ વહુ મહાભગવદીય હોવાથી આ સ્ત્રી-પુરુષને પણ એમના સાન્નિધ્યમાં ભાવનું “પોષણ” મળશે. એ હેતુથી પણ શ્રીઆચાર્યજી એમને કહે છે; “તુમ વહુ કે સંગ જાવ ।” અર્થાત્ વહુનો સંગ કરી તમે પુષ્ટિભક્તિનું વર્ધન કરો. “ભિતિલીલા” એટલે વાસના છે. અર્થાત્ કૃષ્ણસેવાની વાસનામાં શી શી સામગ્રી જોઈંશે એનું એ પ્રમાણે વિભાજન કરવું એ “ભિતિલીલા” છે. વાતમાં સાસુવહુ કહે છે; “સેવા સંબંધી સવ સિદ્ધ કરિ દેઝૈગી, સિંચાસન, સિખ્યા, આદિ ।” “મવતર લીલા”માં પ્રભુના અવતારોની કથા છે. આ સ્ત્રી-પુરુષના ગૃહમાં ભગવદાવતારને નિરૂપિત કરતાં આચાર્યજી આજ્ઞા કરે છે; “તુમ પર પ્રમુ વેમેં કૃપા કરેમેં ।” ઠાકુરજીના સંગે રહેવાથી ભગવાનની “ઈશાનુકથા” શરૂ થઈ જાય છે. આવી ઈશાનુકથાનો પ્રારંભ થતાં જ અલીકિકમાં પુષ્ટિજીવને સુખે સુખ જ છે. આનું નિર્દેશન કરતાં સ્ત્રી-પુરુષને શ્રીમહાપ્રભુજી આશીર્વાદ આપે છે; “જૈર જહૌં તુમ રહોમે તહૌં સુલ પાવોમે ।” આના પછીના વાક્યમાં જ “નિરોધલીલા” સંબંધી આ બંનેને નિરોધ કેવી રીતે સિદ્ધ થાય એની સમજણ આચાર્યજી એમને

આપે છે; “જામેં પુષ્ટિમાર્ગ ધર્મ સિદ્ધ હોવ સો કાર્ય કરિયો ।” પુષ્ટિધર્મ પાળવાથી એમને નિરોધ સિદ્ધ થાય છે એ અવસ્થાનું વર્ણન કરતાં વાર્તા આગળ કહે છે; “તબ શ્રીઠાકુરજી શુદ્ધ માવ દેસિ અનુભવ જનાવન લાંગે । માંગિ માંગિ કે અરોમતે ।” નિરોધની દશામાં રમણ કરતાં આ બંને ભગવદીયને શ્રીગોકુલનાથજી “વહે ભગવતીય હૈતે” એમ કહે છે.

“જામેં પુષ્ટિમાર્ગ ધર્મ સિદ્ધ હોવ સો કાર્ય કરિયો ।” આચાર્યચરણની આ આજ્ઞાના અનુસંધાનમાં પતિપત્નીએ જે કાંઈ કર્યું, એના કારણે એમની “મુક્તિ લીલા”નો પ્રસંગ આવિષ્કૃત થઈ જાય છે. સ્ત્રી-પુરુષ વાતમાં એકબીજાને કહે છે; “વેષ્ણવ સૌં પૂજાવ કે ઘન લે નિર્વાહ અપુનેં કિયે । સો અપને કૌં ચિન્કાર હૈં ।” આચાર્યચરણના સિદ્ધાંતની ગતિમાં પોતે નથી એટલે એમાંથી “મુક્તિ” પામવા સ્ત્રી-પુરુષને કહે છે; “તાતેં રેસે ઠિકાને ચલો જહાં અપુનેં કોઠ વૈષ્ણવ જાને નાહૈં । તહૌં જો કમાચ કે લાવો, સો મોગ ઘરિ નિર્વાહ કરેમેં । તબ શ્રીઠાકુરજી પ્રસન્ન હોવમેં ।” કેવલ પ્રભુનો દુઃશ્રય સ્વીકારીને પતિપત્નીએ આવો નિર્ણય લીધેલ છે એટલે એમના પ્રસંગમાં, દશમી એવી “આશ્રયલીલા” પ્રકટ થઈ જાય છે. આમ ભગવદાશ્રય અને સમર્પણમાં એમનું પુષ્ટિ જીવન ગતિમાન થઈ જાય છે. એનો આદ્ભુદાદ-માણતાં બાલબોધ પ્રેમ ઉદ્દીપ્ત કરે છે; “નિયતપ્રાર્થાનેન તદોપલ્લ તદાશ્રય: ।”

“સાશ્રય”ના સહાયક એવા “નૈરાશ્રય”ને અને “મોગ”ના સહાયક “તપ”ને, સ્ત્રી-પુરુષે, પુષ્ટિભક્તિના અંગ બનાવીને,

એમાં પ્રચુર દીનતા ઉમેરીને, આ બન્નેએ ઠાકુરજીને કેવી રીતે બોલતા કરી દીધાં, એ વાર્તા સમજાવે છે; "રાત્રિ કોં મેહ વરસે કોઠા કે દ્વાર હોજ બેઠે મીજેં । એસેં કરત અર્જ રાત્રિ મીજતે ચીતી । તવ શ્રીઠાકુરજી મીતર મંદિર મેં તે બોલે, વૈષ્ણવ ! તુમ ક્યોં મીજત હો ? બાહર તે મીતર આવો ।" સ્ત્રી-પુરુષ, આચાર્યજી કથિત "વૈષ્ણવ ધર્મ" સમ્યક્ રીતે નિભાવી રહ્યાં છે એને અનુલક્ષીને ઠાકુરજી પણ એમને "વૈષ્ણવ" કહીને સંબોધે છે. શ્રીવલ્લભના શરણે આવ્યા પહેલાં આ પતિપત્નીએ, જે વ્રત, હઠયોગાદિ સાધેલ, એ જ સર્વ સાધનો, આ પ્રસંગમાં, કૃષ્ણ સંબંધીત બની જવાથી, એ ફલરૂપ બની જાય છે. આ પ્રસંગની ભવિષ્યવાણી શ્રીવલ્લભે પહેલાં જ કરી દીધી છે. વાર્તામાં આચાર્યચરણ સ્ત્રી-પુરુષને આજ્ઞા કરે છે; "સેવા અર્થ શરીર કોં કષ્ટ હોય તવ ધીરજ ધરિ દુઃખ સહો તો શ્રીઠાકુરજી સોં સહો ન જાય । તુમકોં અનુભવ જતાવેંગે ।" શ્રીમહાપ્રભુજીની વાણી સિદ્ધ કરતાં ઠાકુરજી, આ સ્ત્રી-પુરુષ પ્રતિ પોતાનો અનુભાવ અભિવ્યક્ત કરતાં એમને આજ્ઞા કરે છે કે; "તુમ ક્યોં મીજત હો ? બાહર તે મીતર આવો ।" ઠાકુરજીની આજ્ઞા સાંભળીને સ્ત્રી-પુરુષ વરસાદમાંથી ઘરમાં આવે છે પણ વાર્તા કહે છે તેમ પ્રભુના માહાત્મ્યજ્ઞાનની પરમ શુદ્ધિથી; "સો સગરી રાત્રિ ડરપત રહે । જો - ઈંક, સ્વાંસી, વાયુ સરેગો તો અપરાધ પરેગો ।" આ સંદર્ભમાં આઠમા શિક્ષાપત્રમાં હરિરાયજી આજ્ઞા કરે છે; "અપનોં હોજ હૈ તાકોં વિચારે તો મનમેં દીનતા આવે ।" બીજા દિવસે જ આ પતિપત્ની, ઘરની બહાર એક નાનું છાપરું બનાવી બહાર સુએ છે અને ઠાકુરજીને વિનવતી કરે છે કે; "મહારાજ ! હમ

લૌકિક જીવ હું, સો અનોસર મેં ઘસ આછો નાર્હી આવનો, આપુકી આજ્ઞા કરેં, મીજત નાર્હી, છપરા નીચે હું । તવ શ્રીઠાકુરજી શુદ્ધ ભાવ દેસિ અનુભવ જનાવન લાગેં ।" ભાવપ્રકાશમાં હરિરાયજી આજ્ઞા કરે છે કે; "શ્રીઠાકુરજી સોં ડરપત રહનોં । અપરાધ પરે તો વાયક હોય । વાસ કો વહ ધર્મ હૈ, જો - સ્વામી કો મય રાસેં । પ્રીતિ સોં સેવા કરે, ઔર અપનો ધર્મ ગોવ્ય રાસે, તો શ્રીઠાકુરજી પ્રસન્ન હોય । સો સ્ત્રી-પુરુષ કી એસી પ્રીતિ હતી ।" આ સંબંધમાં દયારામભાઈ કહે છે;

"સાવધાન સેવા કરે પડે ન ચૂક લગાર" અને

"પોતાની સેવા તણો ગોચ્ય રાખવો ધર્મ

લોક પ્રતિષ્ઠાને નિમિત્ત રખે જશાવે મર્મ."

સર્વસિક્ષિઓની નિધિરૂપ શ્રીમહાપ્રભુજીની કૃપાથી સ્ત્રી-પુરુષને વેણુગીતની સુબોધિનીજીમાં વર્ણવેલ પુષ્ટિભક્તિની અંતર્ગત રહેલ પંચપર્વા વિદ્યાનું પ્રદાન છે. આ પંચપર્વા વિદ્યા છે; "સાંખ્ય, યોગ, તપ, વૈરાગ્ય અને ભક્તિ ." બાલબોધ ગ્રંથ કથિત "સાંખ્ય" અને "યોગ"ના અંગી સ્વરૂપની આ "બહે મગવદીચ"ને અવિરત અનુભૂતિ છે. "સાંખ્ય"ના અંગી સ્વરૂપના સંદર્ભમાં ગોપીજનોની જેમ, આ સ્ત્રી-પુરુષને અનુભવ બોધ થઈ ગયો છે કે એમના સેવ્યસ્વરૂપ પૂર્ણપુરુષોત્તમ શ્રીઠાકુરજી રસાત્મક છે. સ્ત્રી-પુરુષને અનુભૂતિ થઈ ચૂકી છે કે એમના માથે બિરાજતાં આનંદસ્વરૂપ ઠાકુરજી, લીલા કારા, એ સ્વાનંદને આ પતિપત્ની જોડે માણવા એમના માથે

પધાર્યા છે. એના પ્રતિસાદ રૂપે આ બન્ને ભગવદીય સેવ્યસ્વરૂપને "ભક્તિયોગ"થી પ્રતિસાદ આપે છે અને એ વખતે એમનો ભાવ છલકે છે ત્યારે "સાંખ્ય" રૂપ રસાત્મક પુરુષોત્તમનો એમને અનુભવ થતો જ રહે છે. આવા અનુભવમાં "તાપ" એક વિલક્ષણ કડી છે. "યોગ"ના સંદર્ભમાં આ ભગવદીયોના મનનો યાગ, મોતીમાં દોરી પુરાય તેમ પ્રભુમાં એકદોર થઈ ગયો છે. "ત્યાગ"ની દૃષ્ટિથી આ સ્ત્રી-પુરુષને આચાર્યચરણે પંચપર્વાવિદ્યાત્મક વૈરાગ્યનું દાન ભક્તિના અંગરૂપે કર્યું છે. જે તાપથી સ્ત્રી-પુરુષે પોતાના ઠાકુરજીનું જતન કર્યું છે એ આ બન્નેનું "તપ" છે. એમની "ભક્તિ"ના પ્રતિસાદ રૂપે તો ઠાકુરજી એમને સાનુભાવ છે, માંગી માંગીને આરોગે છે.

સ્ત્રી-પુરુષને આવી રીતે ઉપલબ્ધ થયેલ "સાંખ્ય" એમના પ્રાણાધ્યાસને નિવૃત્ત કરે છે કારણકે રસાત્મક પુરુષોત્તમ સાથે એમના પ્રાણ "અટવાઈ" ગયાં છે. "યોગ"થી એમનો "ઈન્દ્રિયાધ્યાસ" નિવૃત્ત થઈ ગયો છે કારણકે એમની સર્વેન્દ્રિયો પ્રભુમાં નિરુદ્ધ થઈ ગઈ છે. "વૈરાગ્ય" એમના "અંતઃકરણાધ્યાસ"ની નિવૃત્તિ કરે છે, તો "તપ" એમના "દેહાધ્યાસ"નું નિવારક બન્યું છે. ત્યારે તો એ ગાઠ વરસાદમાં ઘરની બહાર બેસીને ભીજે છે, જેથી એમના ઠાકુરજીને શ્રમ ન પડે. તેમજ "ભક્તિ"એ પતિપત્નીના "સ્વરૂપવિસ્મૃતિ"ના અધ્યાસનો ધ્વંસ કર્યો છે. આ સર્વની ફલશ્રુતિરૂપે એમને શું ઉપલબ્ધ થાય છે, તે હરિરાયજી બત્રીસમા શિક્ષાપત્રમાં સમજાવે છે; "જો શ્રીજીકી કૃપા હોય તબ સર્વકાર્ય સિદ્ધ હોય, સો પંચપર્વા અવિયાકો નાજ હોય, વિયા સિદ્ધ હોય, તબ શ્રીકૃષ્ણ ષગવાન્ હૃદયમેં વિરાજે ।"

આમ પંચપર્વા અવિદ્યાની નિવૃત્તિથી અને પંચપર્વા વિદ્યાની સમૃદ્ધિથી આ સ્ત્રી-પુરુષ પ્રેમલક્ષણ ભક્તિમાં અભિરમણ કરી રહ્યાં છે. એટલે જ વાર્તાના અંતમાં ગોકુલનાયજી આજ્ઞા કરે છે; "બહે ષગવદીય હૃતે ।" "તાતેં ઇનકી વાર્તા કહાં તાઈં કહિયે ।" તો ભગવદીય કોણ અને બહે ષગવદીય કોને કહેવાય ? જે પુષ્ટિજીવે પોતાની અહંતામમતાને પ્રભુમાં સદા સમર્પિત કરી છે તે ભગવદીય છે. આ સ્ત્રી-પુરુષ બહે ષગવદીય છે કારણકે એમણે પરમાત્માની આત્મરતિને બ્રહ્મના આનંદના તૂંદિલિકરણ રૂપે અનુભવી છે અને એના જ extension કે વ્યાપ રૂપે એમણે ભગવાનના ઐશ્વર્યવીર્યાદિ ષડ્ગુણોને ભગવલ્લીલાના માધ્યમથી ય માણ્યા છે. અર્થાત્ સિંહનંદના આ સ્ત્રી-પુરુષ પ્રભુના પરમફલના અધિકારી છે એટલે બહે ષગવદીય છે. ઠાકુરજીની સર્વલીલાને આ પતિપત્ની પ્રભુની સમગ્રતાના રૂપમાં અનુભવી રહ્યાં છે. જેમાં બ્રહ્મવિહાર, પરમાત્માની આત્મરતિનો વિહાર, ભગવાનના ઐશ્વર્યાદિ ષડ્ગુણોનો વિહાર, લીલાવિહાર, ધર્મી કૃષ્ણ અને સેવ્યસ્વરૂપના લીલા વિહારની સમગ્રતાનો એમને સાનુભાવ છે. વાર્તામાં શ્રીઠાકુરજીના શ્રીમુખારવિંદમાંથી સ્ત્રી-પુરુષ માટે સ્પષ્ટિ થતાં વચનામૃતોમાં જ શ્રીગોકુલનાયજીએ, પ્રભુના આ સર્વે લાવણ્યાત્મક વિહારોને, એક બેજોડ ખૂબસુરતીથી, ઠાકુરજીનાં જ શ્રીવચનોમાં અભિવ્યક્ત કરી દીધાં છે. એની વિલક્ષણ ઝાંખી કરી લઈએ. વાર્તા કહે છે; "તબ શ્રીઠાકુરજી ખીતર મંદિર મેં તે વોલે, વૈષ્ણવ !" અહીં "બ્રહ્મવિહારના" પ્રકટ દર્શન છે. બ્રહ્મ જેમ ઇકમેવાદિતીયમ્ છે, તેમ ઠાકુરજીને વૈષ્ણવ માટે અદ્વિતીયતાનો

ભાવ સદા હોવાથી પ્રભુએ ઉચ્ચારેલ પહેલો શબ્દ છે "વૈષ્ણવ ."  
 બ્રહ્મ માટે જેમ બીજું કોઈ હોતું જ નથી તેમ પુષ્ટિસ્થ પ્રભુ  
 માટે વૈષ્ણવથી અતિરિક્ત કોઈ છે જ નહિ. આનંદરૂપ  
 બ્રહ્મના આનંદનું તૂંદિલિકરણ થતાં જ બ્રહ્મ જેમ બીજાની  
 અપેક્ષા કરે છે, તેમ પોતાની ભીતર ઉચ્છલિત થઈ રહેલાં  
 આનંદને, સ્ત્રી-પુરુષ સાથે share કરવા (માણવા) માટે એમના  
 ઠાકુરજી એમને "વૈષ્ણવ" કહી એક વિરુદ્ધધર્મશ્રયથી "અન્ય"  
 સાપેક્ષ પણ બનાવે છે અને બ્રહ્મના આત્મવિહારની મર્યાદાનું  
 ઉલ્લંઘન કરવા પ્રભુ તૈયાર થઈ જાય છે. પરમાત્માની આત્મરતિના  
 કારણે સ્ત્રી-પુરુષના સેવ્યસ્વરૂપ એમને મૂકીલ વચનોથી કહી  
 રહ્યા છે; "તુમ યોજત હો સો હમકોં બહોત દુઃસ્વ હૈ ।" પ્રભુનું  
 આમ દુઃખી થવું એ પરમાત્મરતિનો વિહાર છે. સિંહનંદના  
 સ્ત્રી-પુરુષને અનુભૂત થતી સર્વલીલા ભગવલ્લીલા હોવાથી,  
 એના અનુસંધાનમાં એમના ઠાકુરજી, પોતાના ભગવાન પહેલુથી  
 એક એક ધર્મને હવે પ્રકટ કરી રહ્યા છે. "વૈષ્ણવ" કહી  
 પુષ્ટિપુરુષોત્તમ વૈષ્ણવથી અતિરિક્ત આપને સર્વ માટે "વેશગ્રધર્મ"  
 પ્રકટ છે એ દર્શાવી રહ્યા છે. "વૈષ્ણવ" શબ્દ કહી પ્રભુ  
 પોતાની આત્મીયતા પણ સ્ત્રી-પુરુષને જતાવી રહ્યા છે.  
 પોતાના "જ્ઞાનધર્મ"ને અભિવ્યક્ત કરતાં ઠાકુરજી પતિપત્નીને  
 આજ્ઞા કરે છે; "તુમ ક્ષોં યોજત હો ।" ભગવદ્દરમમાં  
 સ્વાનંદતૂંદિલ એવા એ સ્ત્રી-પુરુષના સુકોમલ ભાવોને નજદીકથી  
 માણવા ઠાકુરજી એમને આજ્ઞા કરે છે; "બાહર તે યોજત  
 આવો ।" પોતાના "એશ્વર્ય ધર્મ"ને પ્રકટ કરીને પ્રભુ આવી  
 આજ્ઞા કે command સ્ત્રી-પુરુષને આપી રહ્યા છે કારણકે પ્રભુ

પોતાનું એશ્વર્ય નિજભક્તોના હિત માટે વાપરે છે. આના  
 પ્રતિસાદ રૂપે, બન્ને વહે ભગવદીય, ઠાકુરજીને વિનન્તી કરે છે  
 કે એમના અંદર આવવાથી એમની કેટલીક જીવ મર્યાદાઓ  
 છૂટી જશે. ત્યારે પ્રભુ પોતાના "વીર્યધર્મ"ને અભિવ્યક્ત  
 કરતાં બન્નેને પુનઃ આજ્ઞા કરે છે; "હમ તો ડરત ચૌબારે મેં  
 હૈં, તુમ નીચે આવો ।" ઠાકુરજી ભક્તના દુઃખે દુઃખી છે એ  
 રહસ્ય પ્રભુના "યશધર્મ"નો વિસ્તાર કરનાર છે. વાતમાં પ્રભુ  
 કહે છે; "તુમ યોજત હો સો હમકોં બહોત દુઃસ્વ હૈ ।"  
 નિજભક્તોના શુભમાં સુખી થવું એમાં જ ઠાકુરજીને પોતાના  
 "શ્રીધર્મ"નું સૌંદર્ય પ્રકટ થવું લાગતું હોવાથી પ્રભુ, સ્ત્રી-પુરુષને  
 મંજુલ વચનોથી કહે છે; "તુમ યોજત આવો તો હમકોં સુસ્વ  
 હોય ।" સ્ત્રી-પુરુષને આવી રીતે કહેતાં ઠાકુરજી વાસ્તવમાં  
 પોતાની આત્મરતિનો વિલાસ અભિવ્યક્ત કરે છે અને સ્ત્રી-પુરુષ  
 રૂપ દર્પણમાં, પ્રભુ પોતાની આત્મરતિને નિરખી રહ્યા છે.  
 આમ પ્રભુની સર્વ લીલાઓને ઠાકુરજીની સમગ્રતાના રૂપમાં  
 અનુભવ કરનાર સિંહનંદના સ્ત્રી-પુરુષ વહે ભગવદીય છે.

અહીં રાસલીલાનું એક વિલક્ષણ રહસ્ય વિદ્યમાન છે.  
 જેના કારણે પણ ગોકુલનાથજી પતિપત્નીને "વહે ભગવદીય"  
 કહે છે. વાતમાં સ્ત્રી-પુરુષ પ્રભુને વિનન્તી કરે છે કે; "હમ  
 નૌતિક્ક જીવ હૈં, સો અનોસર મેં પાસ આઠો નાઈ આવવો ."  
 આમ કહીને પતિપત્ની "અનવસરમાં" ઠાકુરજી સાથેના સંબંધમાં  
 પોતે એક space કે જગ્યા ઉત્પન્ન કરે છે અને પ્રભુને પણ  
 એવું અનોસરનું spacing આપે છે. રાસલીલા વેળા, બે-બે  
 ગોપી વચ્ચે એક કૃષ્ણ છે કારણકે પ્રત્યેક ગોપીને એક જ

કૃષ્ણ સાથે અનન્યભાવથી લીલા છે અને બીજી બાજુ રહેલ ગોપીજન એ ગોપીના સત્સંગ માટે છે. આવા અને નિર્ગુણભાવના અનુસંધાનમાં, અનોસરમાં, સ્ત્રી-પુરુષ ઠાકુરજીથી થોડા અખળા રહે છે. એમાં એમનો ગૂઢભાવ એ છે કે પ્રભુને અન્ય ભક્ત સાથે અનોસરમાં ખેલવું હોય તો એક space મૂખે. આવી જ રીતે પતિપત્ની પણ અનોસરમાં સત્સંગ કરી, વિશેષ ભાવ કીર્દીપન કરી, બીજા દિવસે સેવામાં પ્રભુને વિશેષ લાડ લડાવી શકે.

અહીં કોઈ પૂર્વપક્ષ કરે કે વાર્તામાં તો ઠાકુરજી સ્વયં આ બંનેને આજ્ઞા કરે છે કે; "શીતર ક્યોં ન સોયે ?" તો એમને અંદર સુવામાં શો વાંધો આવ્યો ? સ્ત્રી-પુરુષ "બહે મગવદીય" હોવાથી એમણે પ્રભુની આજ્ઞા સાંભળી તો ખરી પણ મહાપ્રભુની આજ્ઞાઓના પરિપાલનમાં એમને પોતાનું હિત સ્પષ્ટ દર્શાય છે. જેમ કે "સેવાયાં વા કપાયાં વા" અથવા તો "સ્મરણં મજનં વાઙ્મિ ન ત્વાજ્યમ્ ."

પુષ્ટિજીવો તો સર્વ મહાપ્રભુજીના બાલકો છે. તો આ વાર્તાના સારરૂપ, બાલકો એવા પુષ્ટિજીવોને, હરિસયચરણ શું "બાલબોધ" આપે છે તે સત્યાવીશમા શિક્ષાપત્રમાં અવલોકી લઈએ;

"મિજાચાર્યપદાંમોજયુગલાશ્રયણં સદા ।

વિયેયં તેન વિચિત્તં કલ્લં વાધિ વિના શ્રમમ્ ॥  
અપને આચાર્યજી કે દોઢ ચરનારવિંદકો આશ્રય સદા કરવો,  
તા કરિકે શ્રમ વિના સર્વ કલ્લ હોયવે ।"

"इत्येवं कथितं सर्वं नैतज्ज्ञाने भ्रमः पुनः ॥"

.....

"બાલબોધ" ગ્રંથ અનુસાર શિક્ષાપત્રમાં શ્રીહરિસયચરણની અવલોકનીય વાણી :-

- 1) શ્રીઆચાર્યજી મહાપ્રયુ બાલબોધને કહે છે જો જીવ સ્વમાવ કરિકેં દુષ્ટ હૈ વહ નિમ્મપ હૈ, પ્રયુ ગુણનિધિ હૈ, જીવ દોષનિધિ હૈ તત્તે પ્રયુ કી રૂચ્છાકોં જીવ કૈસેં જાને ?

\*\*\*\*\*

ગ્રંથ : સિક્કાંતમુક્તાવલી  
રપર વૈષ્ણવ વાર્તા : ૧૨૩ - આસકરણ રાજા

ભગવાનના ષડ્ધર્મો છે; એશ્વર્ય, વીર્ય, યજ્ઞ, શ્રી, જ્ઞાન અને વૈરાગ્ય. પરમાત્મામાંથી જડ અને જીવ સૃષ્ટિ પ્રકટ થઈ ત્યારે આ બંનેમાં પ્રભુના ષડ્ધર્મો તિરોહિત થઈ ગયા. તેથી, સચ્ચિદાનંદરૂપ ભગવાનનો, જડ સૃષ્ટિમાં કેવલ સદંશ રહ્યો અને જીવમાં ચિદંશ. બંનેમાં આનંદાંશનો તિરોધાન થયો. તિરોધાન એટલે જીવમાં આનંદ ગુપ્ત રહ્યો, અભિવ્યક્ત ન રહ્યો. એટલે જીવ ગુપ્તાનંદ કહેવાયો. જડસૃષ્ટિ નિરાનંદ રહી.

ગુપ્તાનંદ એવા જીવમાં પુનઃ આનંદને કેવીરીતે પ્રકટ કરવો એની અખિલ પ્રક્રિયાને, સિક્કાંતમુક્તાવલી ગ્રંથના પહેલા બે શ્લોકમાં, મહાપ્રભુજીએ અદ્ભુત રીતે આવરી લીધી છે. આને સમજવાથી કોઈપણ વૈષ્ણવ સ્વયં સમજી શકશે કે આસકરણરાજાએ, ગ્રંથના આધારે એમનામાં તિરોહિત થયેલા એશ્વર્યાદિ ષડ્ધર્મોને પુનઃ કેવી રીતે આવિષ્કૃત કર્યાં છે.

ત્રીથી પ્રથમ એ સમજી લઈએ કે, ભગવાનના કયા ધર્મના તિરોધાનથી જીવમાં શું પેદા થાય છે અને એની વિકૃતિ કામ, ક્રોધ, લોભ, મોહ, મદ, મત્સરમાં કેવી રીતે થાય છે.

**એશ્વર્ય** :- પરમાત્માના "એશ્વર્ય ધર્મ"ના તિરોધાનથી જીવને એમ લાગે છે કે એની પોતાની સત્તા કે control ચાલતો નથી. તેથી જીવમાં લોકિક "દૈન્ય" પેદા થાય છે. આ "દૈન્ય"ના વિકૃત સ્વરૂપે જીવમાં "મદ" આવે છે. કેવી રીતે ? પોતાનામાં

એશ્વર્ય નથી, એટલે જીવ "મદ" લાવીને પોતાને એક આભાસયુક્ત સંતોષ આપે છે અથવા તો પોતાને falsely satisfy કરે છે. આના નિવારણ માટે પ્રભુએ પોતાના "એશ્વર્ય ધર્મ"ના અંશરૂપે જીવને એક સિક્કાસાધનરૂપે "ક્રિયા" આપી છે અને આ ક્રિયાના માધ્યમથી જીવ ભગવાનના "એશ્વર્ય ધર્મ"નો સંપર્ક પુનઃ સાધી શકે છે. તેથી જ જીવની આવી ક્રિયાને ઉદ્દેશીને આચાર્યચરણ સિક્કાંતમુક્તાવલી ગ્રંથમાં કૃષ્ણ સેવા સદા કાર્વાની આજ્ઞા આપે છે. "કાર્વા" ક્રિયારૂપ છે. આસકરણ રાજા મહાપ્રભુજીની આજ્ઞા માનીને સદા કૃષ્ણસેવાની ક્રિયામાં પ્રવૃત્ત રહે છે અને એના કારણે, એમનામાં "કૃષ્ણના પોતે દાસ છે" એવો ભાવ સ્થિર થઈ જાય છે. આવા દાસભાવના કારણે, સજામાં "મદ"નો તિરોભાવ થાય છે અને પોતે સર્વસમર્થ કૃષ્ણના દાસ છે, એવી અસ્મિતા પ્રબલ થતાં, સજામાં ભગવદૈશ્વર્ય પુનઃ આવિષ્કૃત થઈ જાય છે.

**વીર્ય** :- પ્રભુનો "વીર્ય ધર્મ" જીવમાં જ્યારે તિરોહિત થઈ જાય ત્યારે જીવને પોતાની શક્તિ ચાલી ગઈ હોય એમ લાગે છે. તેથી, એનામાં "દુઃખ" પેદા થાય છે. દુઃખનું વિકૃત સ્વરૂપ છે "માત્સર્ય." કારણકે સુખી માણસને "માત્સર્ય" કે "ઈર્ષ્યા" આવતી નથી. પ્રભુના "વીર્ય ધર્મ"ના અંશરૂપે, ભગવાને, એક સિક્કાસાધન રૂપે જીવને "સ્વભાવ" આપ્યો છે. કૃષ્ણસેવા કરતાં કરતાં પુષ્ટિજીવનો "સ્વભાવ" કૃષ્ણમય થઈ જાય છે ત્યારે એના અવાન્તર કલરૂપે જીવના સુખદુઃખના સંસારની નિવૃત્તિ થઈ જાય છે. ગ્રંથ કહે છે; "તત્તઃ સંસાર ડઃશ્વસ્ય નિવૃત્તિર્નિશ્ચયોવનમ્ ." બ્રહ્મબોધન એટલે પ્રભુનો વેણુનાદ.

પ્રભુ સાથે રાસ રમણનું સામર્થ્ય આવી જાય છે અને તેથી એનામાં પરમાત્માના વીર્યધર્મનો પુનઃ આવિર્ભાવ થઈ જાય છે. રાસપંચાધ્યાયી અનુકૂલ આસકરણ રાજામાં "વીર્યધર્મ" કેવી રીતે પ્રકટ છે તે આગળ આવશે.

યશ :- ભગવાનનો "યશ ધર્મ" જીવમાં તિરોહિત થાય ત્યારે જીવને "હીનતા" મહેસુસ થાય છે. "હીનતા" એટલે પોતાની પાસે કાંઈક ઊણપ છે એવો ભાવ આવે. હીનતાના ભાવની વિકૃતિ, જીવમાં, "લોભ"રૂપે ઉભરી આવે છે. અર્થાત્ ઊણપનો ભાવ આવે ત્યારે મનુષ્યને એવો લોભ થાય છે કે હજી મેળવવું છે. પ્રભુનો "યશ ધર્મ" જીવમાં, અંશરૂપે સિદ્ધસાધન તરીકે "ધર્મ"રૂપે વિદ્યમાન છે. આ કયો ધર્મ ? આચાર્યજી કહે છે; "સર્વદા સર્વભાવેન ઋજનીયો ઋજાપિયઃ । સ્વસ્વાયમેવ ધર્મો હિ નાન્વઃ ક્વાપિ કદાચન ॥" સર્વદા સર્વભાવથી કૃષ્ણભજન કરવાથી, પુષ્ટિજીવને સિદ્ધાંતમુક્તાવલીગ્રંથનું સ્વરૂપ લક્ષણ સિદ્ધ થાય છે; "ચેતસ્ તત્ત્વવર્ણ સેવા ." કૃષ્ણમાં જેનું ચિત્ત પરોવાઈ ગયું છે એવા આસકરણરાજામાં, ન તો કોઈ "હીનતા" રહી છે કે ન કોઈ "લોભ". તેથી જ વાર્તામાં આવે છે કે રાજાને રાજ્યનો પક્ષ લોભ ન હોવાથી એમણે એનો ત્યાગ કર્યો છે.

શ્રી :- પરમાત્માના "શ્રી" ધર્મના તિરોધાનથી જીવને, "જન્મ આદિનો વિપદ્" થઈ જાય છે. બીજો જન્મ કયાં આવશે કે નહિ આવે, એવી માનસિક વિપત્તિમાં, આ જન્મમાં જ બહું લોકિકમાં પામી લેવાનો જીવને "મોહ" થાય છે. આ મોહના નિવારણ માટે પ્રભુના "યશ" ધર્મના અંગરૂપે જીવમાં, "ભકિત",

એક સિદ્ધસાધન રૂપે સ્થિત છે. સિદ્ધાંતમુક્તાવલી ગ્રંથની ઉક્તિ પ્રમાણે જેને માનસી જ્ઞાપ્રમત્તા ભકિતની અવસ્થા સિદ્ધ થઈ છે, એવા રાજાને ન તો કોઈ "જન્માદિની વિપદ્" છે કે ન કોઈ "મોહ."

જ્ઞાન :- ભગવાનમાં "જ્ઞાન" ધર્મના અભાવમાં જીવ એની "અહંતા"ની સંકુચિત સ્થિતિમાં રહે છે. તેથી પ્રભુના "જ્ઞાનધર્મ"ના અભાવમાં, જીવને, એની અહંતાનો "મોહ" થાય છે. આવા મોહવાળા જીવને, પોતાની સમજશક્તિ જ સાચી લાગે છે, એના કારણે એનામાં "ક્રોધ" પનપે છે. પ્રભુના "જ્ઞાનધર્મ" સાથે સંપર્ક સાધવા માટે જીવમાં પરમાત્માના "જ્ઞાનધર્મ"ના અંશરૂપે એક સિદ્ધસાધનરૂપે "કર્મ" અવસ્થિત છે. ઈચ્છા, જ્ઞાન અને કૃતિના મિશ્રણથી "કર્મ" બને છે. તેથી જ "તનુ" સેવાદાસ પોતાના "કર્મ"ને પ્રભુમાં સમર્પિત કરવાથી, પુષ્ટિજીવનો "અહંતાનો મોહ" અને તજ્જનિત "ક્રોધ" નિવૃત્ત થાય છે. એના કારણે જ "તનુ"સેવામાં વિભોર એવા રાજાને તીર વાગ્યું એના પછી, આસકરણજીને તીર મારનાર ચોર પર "ક્રોધ" આવતો નથી.

વૈરાગ્ય :- પરમાત્માનો "વૈરાગ્યધર્મ" જીવમાં તિરોહિત થાય ત્યારે જીવને, બધી ચીજ પોતાની હોય એમ લાગે છે. અર્થાત્ "વૈરાગ્ય"ના અભાવમાં જીવમાં "મમતાનો અતિરેક" થાય છે અને એના કારણે, એના વિકૃત સ્વરૂપ રૂપે જીવમાં, "કામ" પેદા થાય છે. પ્રભુના "વૈરાગ્ય ધર્મ"ના અંશરૂપે, જીવમાં "નીતિ" એક સિદ્ધસાધન રૂપે સિદ્ધ છે. મહાપ્રભુજી આજ્ઞા કરે છે કે નીતિથી પ્રાપ્ત કરેલા વિત્તને ભગવત્સેવામાં વાપરવું



જોઈએ. અર્થાત્ સિદ્ધાંતમુક્તાવલી ગ્રંથ કથિત નીતિથી પાનેલા ધનથી "વિતજા" સેવા કરવાથી જીવની "મમતા" અને તજજનિત "કામ" એ બન્ને જાય છે. વાસ્તવમાં રાજાની મમતા "ભગવત્કામ"નું રૂપ લઈ લે છે અને એ પ્રભુના વેરાગ્ય ધર્મનો ય આનંદ માણે છે.

આમ, પ્રભુના ષડ્ધર્મો જીવમાંથી તિરોહિત થઈ ગયેલા હોવાથી, જીવમાં ભગવાનનો આનંદાંશ પણ તિરોહિત થઈ ગયો છે. એ અલૌકિક આનંદને, જીવ, પુનઃ કેવી રીતે ઉપલબ્ધ કરી શકે એનો સંપૂર્ણ know how કે સમજણ આચાર્યજીએ આપણને આપી છે અને જેને મેં ઉપર લખેલ છે. સિદ્ધાંતમુક્તાવલી ગ્રંથમાં શ્રીમહાપ્રભુજીએ સમજાવેલા આ know how ના લીલોપદેશરૂપે પણ આસકરણ રાજાની વાર્તા છે. આ know howને યોતાના પુષ્ટિજીવનમાં વાપરીને રાજામાં, પ્રભુના ષડ્ધર્મોનો પુનઃ આલિભાવ થઈ ગયો છે. આ સંપૂર્ણ know howને કોઈપણ વૈષ્ણવ કથારે પણ વાપરી શકે, એના માટે એને હું નીચે એક કોષ્ઠકરૂપે સારાંશમાં આપું છું.

૧ પ્રભુના મુખ્ય ધર્મો	૨ પ્રભુના ધર્મોના અભાવમાં જીવમાં શું વેદા યાચ છે ?	૩ ન૨ ના કારણે, જીવમાં, શું ઉત્પન્ન થાય છે ?	૪ પ્રભુનો કયો ધર્મ, જીવમાં, પ્રભુના અંશરૂપે, સિક્કસાધન રૂપે વિદ્યમાન છે ?	૫ સિદ્ધાંતમુક્તાવલી ગ્રંથની કઈ પંક્તિ, નંદ્ર યાં વિદિષ્ટ કરેલા, જીવમાં રહેલા શિક્ક પ્રભુના ઉદ્દીપન કરી પ્રભુના સાથે મુખ્ય ધર્મો સાથે પુનઃ સંબંધ સાધી આપે છે ?	મદ માત્સ્વર્થ લોભ મોહ કોષ કામ	"ક્રિયા" "સ્વભાવ" "ધર્મ" "ભક્તિ" "કર્મ" "નીતિ"	કૃણા સેવા સલા સર્ગાં તતઃ સંસાર કુલસ્ય ત્રિમુક્તિસ્વભોગ્યુ જેત્સુ તલચળં સેવા માત્સી સા પરા મતા તનુ સેવા { તલિકલ્લે વિત સેવા { તનુભિગ્ના
"એભ્વર્થ" "વીર્ય" "યજ્ઞ" "ક્રી" "હ્રાન" "વેરાગ્ય"	દેન્ય (લીલિકા) કુ:ખ હીનતા જન્માદિ વિપદ અહતાનો મોહ મમતાનો અતિરેક	મદ માત્સ્વર્થ લોભ મોહ કોષ કામ					

સિદ્ધાંતમુક્તાવલી ગ્રંથના પ્રારંભમાં, કૃષ્ણતેજા તથા કાર્યાની શ્રીમહાપ્રભુજી જે આજ્ઞા કરે છે, એ કૃષ્ણ કેવા છે, તે સમજાવતાં આચાર્યજી કહે છે; "ઈર્ષ્યં બ્રહ્મ તુ કૃષ્ણો હિ." કૃષ્ણ પરબ્રહ્મ છે. તેથી જ કૃષ્ણસેવા ફલિત કરવાની શ્રીવલ્લભની પહેલી શરત એ છે કે, સેવાસ્વરૂપ એ મૂર્તિ છે એવી બુદ્ધિને નિવૃત્ત કરીને, વૈષ્ણવને, અવિનાશી એવા પરબ્રહ્મની બુદ્ધિ એમાં સ્થાપિત કરવી અનિવાર્ય છે. દ્વારકેશજી દોહામાં ગાય છે કે; "મુરતિ બુદ્ધિ નિવૃત્ત કરી નિખિલ ઈષ્ટ જો દેત." મૂર્તિમાં અવિનાશી પરબ્રહ્મની બુદ્ધિનો "સંકલ્પ" કરવાથી આપણી ભગવત્સેવા ક્રિયા ન રહેતા "કર્મ" બની જાય છે, કારણકે જ્ઞાન અને સંકલ્પ સહિત થતી ક્રિયા એ કર્મ છે. શ્રીમહાપ્રભુજી સ્વયં "કર્મમાર્ગવર્તક" છે, ક્રિયામાર્ગ પ્રવર્તક નથી. એમાંય પુષ્ટિ જીવ કૃષ્ણ સેવાને પોતાના સ્વભાવ અનુસાર ન કરતાં જો શ્રીઆચાર્યચરણના સિદ્ધાંતાનુસાર કરે, તો એનું સેવાનું આવું કર્મ "જ્ઞાનાત્મક" પણ થઈ જાય છે અને સેવાવેળા પ્રજભક્તોના ભાવની ભાવના કરવાથી એ જીવની ભગવત્સેવા, ભાવાત્મક બની જાય છે. "આસકરણ પ્રભુ મોહનનાગર પ્રેમ પુંજ પ્રજબાલકે." આનો બધાયનો સારાંશ એવો છે કે મહાપ્રભુજીએ જે કૃષ્ણતેજાની આજ્ઞા કરી છે એની સર્વાંગતા છે; ક્રિયા (કર્મ), જ્ઞાન અને ભાવના મિશ્રણમાં અથવા તો સમજ, ભાવ અને કૃતિની એકવાક્યતામાં.

સિદ્ધાંતમુક્તાવલી ગ્રંથમાં આ જ પ્રક્રિયાનો નિર્દેશ

કરતાં શ્રીવલ્લભ આજ્ઞા કરે છે; "સન્નિવૃત્તવાનન્તકં વૃદ્ધત્". સચ્ચિદાનંદમાં રહેલા સ્વ શબ્દથી સેવામાં રહેલી ક્રિયાનું હાઈ

પ્રકટ થાય છે. એ હાઈને પ્રકટ કરવાનું સાધન છે, આચાર્યજીનો "ક્રિયોપદેશ." મહાપ્રભુજીના "તત્ત્વોપદેશ"ના કારણે સચ્ચિદાનંદમાં રહેલી ચિદ્ શબ્દ કૃષ્ણના માહાત્મ્યજ્ઞાન રૂપે અંગડાઈ લે છે. પ્રજભક્તોના ભાવથી ભગવત્સેવા કરવાથી સચ્ચિદાનંદમાં રહેલા આનંદ શબ્દની અનુભૂતિ થાય છે. મહાપ્રભુજીએ ભાવને ઉદ્દીપન કરવાનો લીલોપદેશ સુબોધિનીજી આદિ ગ્રંથમાં પ્રકટ કર્યો છે અને અષ્ટસાખાની વાણીમાં ય એ ઉપલબ્ધ છે. આ બધાયનો નિચોડ એ છે કે કૃષ્ણસેવાની ક્રિયામાં આપણું કર્મ પ્રકટ થયું જોઈએ. જે કર્મ પ્રકટ થાય છે એમાં કૃષ્ણનું માહાત્મ્યજ્ઞાન પ્રકટ થયું જોઈએ અને એની સાથે સેવાવેળા ભાવ આલિપ્ત થવો જોઈએ. ભાવમાંથી આનંદ પ્રકટ થાય છે અને આનંદની અનુભૂતિ સિવાય જીવને લીલાબોધ થતો નથી. કારણકે લીલા આનંદાત્મક છે. આ પ્રક્રિયાથી ભક્ત સેવામાર્ગમાં અભિગમન કરે ત્યારે સેવાના સ્વરૂપલક્ષણમાં એ પ્રવેશ પામે છે. "ચૈત્ત્વલ્લવર્ણ સેવા."

તનુવિત્તજા સેવા કરવાની આજ્ઞા કરતાં શ્રીમહાપ્રભુજીનું સર્વોત્તમજીમાં પ્રકટ થતું નામ છે; "જનકિસાકુતે કૃષ્ણમન્તિકૃત્". આચાર્યચરણના અહીં સાધનરૂપ નામનાં દર્શન થાય છે. જેમાં સ્વયં ભગવત્સેવા પોતે કરી શ્રીવલ્લભ, અનાયાસ સેવોપદેશ પુષ્ટિજીવોને આપે છે. દ્વારકેશજી કહે છે તેમ; "કૃષ્ણ પ્રેમ સેવા કરત સેવક સિદ્ધિત દીત." ચૈત્ત્વલ્લવર્ણ સેવા માં શ્રીમહાપ્રભુજીના "નિસિત્તેષ્ઠદઃ" એવા ફલાત્મક નામનાં દર્શન થાય છે. ભગવત્સેવા કયારે ફલિત થાય તે હરિશયચરણ પ્રથમ શિક્ષાપત્રમાં અતિ સુંદર રીતે સમજાવે છે. "જિત્તની વસ્તુ સેવા મેં હોય સો સવનનો આવસહિત સ્વરૂપાત્મક જાનિને

સેવા કરિયે, માવ વિના અન્યથા ન કરિયે । સર્વાભિમાવસોં શ્રીઠાકુજી કી સેવા કરે તો સ્વરૂપાનંદ કો અનુગ્રવ હોવ ।”

આ ભૂમિકામાં સિક્ષાંતમુક્તાવલી ગ્રંથના લીલોપદેશ રૂપે રાજા આસકરણની વાર્તા સમજીશું તો ખ્યાલ આવશે કે આ ભગવદીયની સેવાનો સમગ્ર પ્રકાર કાયાથી વાણીમાં અને વાણીથી મનમાં જઈ એમને માનસી સેવા સુધી લઈ જાય છે. તેમજ એમની કયાનો કે કીર્તન ભકિતનો પ્રકાર એમના મનથી વાણીમાં અને વાણીથી કાયામાં નિસૂત થાય છે. આમ આસકરણ રાજાની કાયા, વાણી અને મનમાં પ્રકટ થઈ ગયેલા ભગવત્પ્રેમને આચાર્યચરણ માનસી સા પરત મતા કહે છે.

માનસીસેવા સિક્ષ કરવાની પ્રક્રિયા સમજાવતાં શ્રીવલ્લભ ગ્રંથમાં આજ્ઞા કરે છે કે તત્તિદ્વયે તનુવિત્તજા. વાર્તા કહે છે; “પાઠેં આસકરણ આઠો સુંદર મંદિર કરાવ, રાજ-સેવા પરમ પ્રીતિસોં સેવા કરન લાગે । સો તનુજા વિત્તજા દોઝ પ્રકારસોં મલી માંતિ સોં સેવા કરન લાગે ।” ઋગ્વેદ કહે છે કે સૃષ્ટિની સર્વ વસ્તુ આપણી સાથે સંવાદ સાધતી (Interact કરતી) હોય છે અને એના લીધે આપણામાં એક sensitivity કે સ્પંદનશીલતા આવે છે. પ્રભુ માટેની આવી sensitivity ના કારણે, આસકરણ રાજા ભલીભાંતિ અને પ્રીતિથી તનુવિત્તજા સેવા કરે છે, ત્યારે ઠાકુરજી પણ એમની પાસે પોતાનો અનુભાવ પ્રકટ કરીને, interact કરવા લાગે છે. વાર્તા કહે છે; “સો આસકરણ મગવદ્ સેવા જોદોન ગીતિ સોં કરતે । સો શ્રીઠાકુજી કહ્ દિન મેં સાનુમાવતા જનાવન લાગે ।” આસકરણ રાજાએ કરેલી સેવા, નાગરમોહનજીને ગમી રહી છે, એ

જતાવવા પ્રભુ, પોતાને જે રીતે રાજા સામે અભિવ્યક્ત કરે છે, તેને રાજાનો સાનુભાવ કહેવાય છે. આવી રીતે આસકરણજીમાં ભકિતરૂપી sensitivity develop કેવી રીતે થઈ તે આચાર્યજી ગ્રંથમાં સમજાવે છે; “ગંગાતીરસ્થિતો ષઢ્ દેવતાં તજ પરવતિ । તવા કૃષ્ણં પરં બ્રહ્મ સ્વસ્મિન્ જ્ઞાની પ્રપચવતિ ॥” ભગવત્સેવા વેળા પ્રભુ માટે પ્રપચવતિ ની દૃષ્ટિ ત્યારે આવી કહેવાય જયારે ભક્તની સેવા લીલાત્મિકા બને છે. એ અવસ્થામાં સર્વેન્દ્રિયનો સેવામાં નિરોધ સિક્ષ થાય છે. બીજા શિક્ષાપત્રમાં શ્રીહરિરાયજી આજ્ઞા કરે છે કે; “સંજોગાત્મક સગરી લીલા કરિ નાશ્વિકી સગરી ઈન્દ્રિયન કો નિરોધ કિયો ।” નાગરમોહનજીની સેવાથી અને પ્રભુનાં નામ, ગુણ અને રૂપના “સંજ”થી રાજાને ઠાકુરજીનું સતત સાન્નિધ્ય ઉપલબ્ધ થતું જાય છે. પ્રભુના આરા સતત “સંજ”થી પ્રભુની પ્રભુતાનો પ્રભાવ જેમ જેમ આસકરણ પર વધતો જાય છે, તેમ તેમ, આ ભક્તને biologically અને psychologically એક stimuli (ઉદ્દીપનતા) મળતી જાય છે. રાજાને ઠાકુરજી પ્રત્યેથી મળતી stimuli અને એના પ્રતિસાદરૂપે આસકરણજીની પ્રભુ પ્રત્યેની sensitivity નાં દર્શન કરી લઈએ. “આસકરણ પ્રભુ મોહન નાગર હરિકો બોહોત વિધિ લાસ લડાયે.” પ્રભુ તરફથી મળતી આવી stimuli ના કારણે આસકરણરાજાની રૂઝા પ્રત્યેની sensitivity આસકરણરાજાને “રૂઝ”ની અવસ્થાથી રાજ થઈને “આસકિત” અને “વ્યસન” દશામાં રમણ કરાવતી થઈ જાય છે. પ્રભુની આવી stimuli નું biological પર્યાવસાન રાજાની તનુવિત્તજા સેવામાં થાય છે અને એનું psychological પર્યાવસાન તેમના માનસી સંવાદમાં થાય છે. મહાપ્રભુજીને

સમજાવેલ તનુવિતજા સેવાનો આવો વિલક્ષણ ફાલ છે.

"તનુ" સેવાથી આસકરણજીએ પોતાની અહંતાને પ્રભુમાં સમર્પિત કરી છે અને પોતાના "અહં" ની ભીતર જે કૃષ્ણાત્મક "અહં" બિરાજે છે એને એમણે ચાહવાનું શરૂ કરી દીધું છે. એના કારણે એમનો નાગરમોહનજી પ્રત્યેનો સ્નેહ સાધનાત્મક ન રહેતાં એ સ્નેહ રાજાનું constitution કે સ્વભાવ બની જાય છે. સિદ્ધાંતમુક્તાવલી ગ્રંથ કથિત આત્માવંદ સમુદ્રણની દશા ત્યારે સિદ્ધ થાય છે. ઋત એવા આચાર્યચરણ અને પ્રભુચરણની વાણીને રાજાએ એમના અંતરમાં પઘરાવી છે એટલે એમનામાં સહજ પરિવત્સરની જે વિસ્મૃતિ હતી તે નિવૃત્ત થઈ ગઈ છે અને આ ભગવદીય સદા ભગવત્સ્મૃતિમાં છક્યાં રહે છે. એમના ભજનીય સ્વરૂપ એમના ભાવનીય પણ બની જાય છે. ભજનીય સ્વરૂપને ત્વરાથી ભાવનીય બનાવવા રાજા પોતાના પદમાં કેવા લાડ કરે છે, તે માણી લઈએ. "આસકરણ પ્રભુ મોહનનાગર, લેઓ ન પ્રેમરસ જાય બહોરી."

ગુસાંઈજીના શરણે આવતા પહેલાં આસકરણ રાજાએ પોતાના પરિવારને પોતાના દેહના કારણે યાહો હશે અને પોતાના દેહને પોતાના આત્માના કારણે. શ્રીવિક્રલેશના શરણે આવ્યા પછી તો, આસકરણજી, પોતાના આત્માને, પોતાના આત્મામાં બિરાજતા આનંદાત્માને કારણે ચાહવા લાગે છે અને ત્યારથી, રાજાનો સ્નેહ, નાગરમોહન માટે નિરૂપાધિક બની જાય છે. એમનું સર્વ સમર્પણ એમના "અહં"ને નહિ પણ નાગરમોહનને થઈ જાય છે. સિદ્ધાંતમુક્તાવલી ગ્રંથનું આ એક રહસ્ય છે.

શાંડિલ્યઋષિ આત્મરતિને ભક્તિ કહે છે, તો નારદજી સમર્પણને. મહાપ્રભુજી આ બંને રહસ્યોને સિદ્ધાંતમુક્તાવલી અને સિદ્ધાંતરહસ્ય ગ્રંથમાં આવરી લે છે. આ જ combination (સંમિશ્રણ)ના સુસ્પષ્ટ દર્શન આપણને આસકરણ રાજાની વાર્તામાં થાય છે. ઠાકુરજીને સદા સમર્પિત રહેતાં આસકરણજીમાં ગુસાંઈજીના સત્યભાષા બેટીજી, જયારે રાજાની આત્મરતિમાં નવનીતપ્રિયજીને ભાષે છે, ત્યારે ભૂખ્યા રાજાને, બેટીજી, ઠાકુરજીની સામગ્રી આરોગાવી દે છે અને પ્રસન્ન થઈને નવનીતપ્રિયજી સ્વયં શ્રીગુસાંઈજીને કહે છે કે આજે તો હું બે વખત રાજભોગ અરોગ્યો. આસકરણરાજાને માથે બિરાજતું સ્વરૂપ કૃષ્ણ છે તો એમના ભીતર રહેલો ભગવત્પ્રેમ પણ કૃષ્ણનું જ સ્વરૂપ છે. "પ્રેમ હરિ કો રૂપ હૈ, હરિ પ્રેમ સ્વરૂપ." આવો કૃષ્ણપ્રેમ રાજાએ કેવી રીતે સિદ્ધ કર્યો ? ગ્રંથ આજ્ઞા કરે છે કે; "અનુબ્રહ્મ: પુષ્ટિમાર્ગં નિવામક દત્તિ સ્થિતિ:." આચાર્યચરણ જ એક એવા દાર્શનિક છે જેમણે કર્મ, જ્ઞાન અને ભક્તિને કેવલ પ્રભુના અનુબ્રહ્મલભ્ય માન્યા છે. આસકરણ રાજાને ઠાકુરજીનું જે માહાત્મ્યજ્ઞાન છે તે તેમણે ભગવાનના અંશરૂપે જ inherit કર્યું છે કે વાસ્તવમાં મેળવ્યું છે અને તેથી રાજા પોતાને ભગવદ્જ્ઞાનના વિષયમાં નિ:સાધન માને છે. આવી નિ:સાધનતાની દૃષ્ટિ સ્થિર રહે તેના માટે આચાર્યજી ગ્રંથમાં આજ્ઞા કરે છે કે; "અતલુભ્રહ્મવાદેન કૃષ્ણે બુદ્ધિર્વિષીયતામ્." જ્યાં અખિલ બ્રહ્મવાદ છે ત્યાં રાજા પોતાના કર્મ, જ્ઞાન અને ભક્તિને સાધનરૂપ ન માનતાં ભગવદ્ક્રૂપ માને તે સ્વાભાવિક છે. રાજાનો આવો નિ:સાધનતાનો ભાવ સ્થાયીભાવ છે. તેથી જ કીર્તનમાં આ ભગવદીય વિહલેશ પ્રભુ માટે

ગાય છે; "પુષ્પોત્તમ નિજ કર લે દીને એલેં વાની મહા વ્વાલ । આસકરન કોં અપને કરિ કૈં પુષ્ટિ પ્રવેચ વચન પ્રતિવાલ ॥" આસકરણના આવા નિઃસાધનતાના ભાવનાં દર્શન એકત્રીસમા શિક્ષાપત્રમાં કરી લઈએ. "યહ પુષ્ટિમાર્ગ સાયનસાખ્ય નાંદી હૈ, કૃપાસાખ્ય હૈ, અપનો બલકરિ કોટાનકોટિ સાયન કરે, તાકરિ સિદ્ધિ નાંદી હૈ, તાસોં શ્રુતિમેં સાયનકો નિષેષ કરે હૈં, "નાયમાત્મા પ્રવચનેનલમ્ ----" તેથી હું સેવા કરી રહ્યો છું એવો ભાવ જો જીવને આવે તો ત્યાં એનું કર્મ શરૂ થાય છે. પ્રભુ મારી પાસે સેવા લઈ રહ્યા છે, એવો ભાવ આવે ત્યારે જીવને લીલાબોધ શરૂ થાય છે. આ મહાપ્રભુજીનો ભાવ છે.

આમ સેવા કરતી વખતે આસકરણ રાજાં સદા પોતાના સેવાના કર્તૃત્વને પ્રભુના લીલાના કર્તૃત્વનો અંગ સમજે છે. અર્થાત્ આ ભગવદીશની સેવા જ સાધન છે અને સેવા જ ફલ છે. "ફલ ઔર ક્રિયા અભિન્ન સાર યહ કૃપાસાધ્ય સો જાને." સાતમા શિક્ષાપત્રમાં શ્રીહરિરાયજી કહે છે; "યહ પુષ્ટિમાર્ગમેં સગરી સેવા કી રીતિ સાયનરૂપા દીસત હૈ પરંતુ સગરી ધારૂરૂપ હૈ સાયનરૂપા દીસત હૈં સો ફલરૂપ હૈં ।"

પ્રભુચરણની કૃપાના કારણે, નાગર મોહનજીને સમર્પિત થતી સર્વ સામગ્રી, આસકરણજી માટે બ્રહ્માત્મક કે રાજામકતોના ભાવાત્મક છે. બ્રહ્મવાદથી પ્રભુમાં બુદ્ધિ રાખવાથી, આસકરણજીને મહાપ્રભુજીના "ચૈત્ત્વાનર" નામનો સદા અનુભવ છે અને ઠાકુરજીમાં એમની જે પ્રીતિ છે એના કારણે તેમને આચાર્યજીના "વલ્લભ" નામનો ય અનુભવ અર્બંડિત વાવ છે. આસકરણ રાજાને

શ્રીવલ્લભનાં નામોની આવી રીતે એક cosmic integrationની અનુભૂતિ છે. તેથી આ વાર્તા સિદ્ધાંતમુક્તાવલી ગ્રંથનો એક વિલક્ષણ લીલોપદેશ છે.

રાજાને પોતાનું એસ્વર્થ ઠાકુરજીના એસ્વર્થનો અંગ લાગે છે. પોતાની સત્તા નાગરમોહનજીની સત્તાની part લાગે છે. રાજા તરીકે એમને જે સુખ મળે છે તેને એ ઠાકુરજીના આનંદનો અંગ માને છે. પોતાની સર્વ વસ્તુમાં સર્વરીતે પ્રભુનો અંગ માનવાથી આસકરણને જ્યારે તીર લાગે છે ત્યારે અભેદ અભેદ પરમાત્માનો પોતાને અંગ માનનાર રાજાને, ચોરનું તીર લાગે છે પણ "વાગતું નથી." ગીતામાં ભગવાન આજ્ઞા કરે છે; "નૈનં ચિન્ત્વન્તિ શસ્ત્રાણિ ." આમ રાજાને સેવાનો નિરોધ સિદ્ધ છે. પ્રથમ શિક્ષાપત્રમાં હરિરાયજી કહે છે; "સેવાડિપ કાવિકી કાર્યા નિરુદ્દેનૈવ વેત્ત્તા ।" કાવિકી સેવાહ નિરોધયુક્ત ચિત્તસોં હી કરની ।" વાર્તા કહે છે; "તવ ચોર ને તીર મારી । સો આસકરન કી પીઠ મેં લગિ કે પેટ કી રાહ પાર નિકરિ ગઈ । પરંતુ આસકરન કો કહ્ દેહ કી વુષ્ટિ નાંદી । પેસો મન સેવામેં તત્પર મયો ।" વેત્ત્તલ્પવર્ણ સેવા ના અહીં અલીકિક દર્શન છે.

આધુનિક વૈજ્ઞાનિક દૃષ્ટિથી પણ આ ગ્રંથ અને વાર્તા એવો ઉપદેશ આપે છે કે part અને whole એ સૃષ્ટિની સંપૂર્ણ organic mechanism નું એક રહસ્ય છે. આસકરણ અને નાગરમોહન વચ્ચે આવા અંશ અને અંશીનું એવું fantastic relation (અદ્ભુત સંબંધ) છે કે બન્ને વચ્ચે એક પરસ્પર શરણાગતિ અને ભક્તિ વિદ્યમાન છે. આ અખિલ રહસ્યનો

નિષ્ઠા પ્રભુજીએ ભગવત્સેવામાં પ્રકટ કર્યો છે. નિવેદિતાત્માને મહાપ્રભુજી, પ્રભુની સેવા કરવાનો એક હક્ક આપે છે. આવા right ને જે surrender કરે છે એનાં માટે ગોપાલદાસજી કહે છે; "ઉપર રહ્યા દેવ ધિક્કાર બોલે." આસકરનરાજા શ્રીવલ્લભ-શ્રીવિક્રમના બક્ષેલ આવા right ને સંપૂર્ણ રીતે explore કરે છે, exploit નથી કરતાં. એની ફલશ્રુતિરૂપે એમની કૃષ્ણસેવા માનસીમાં પરિણત થાય છે અને નાગરમોહનજીની માનસી આસકરણમાં વાર્તા કહે છે; "રાત્રિકોં રાજા સોવો । ત્વ શ્રીઠાકુરજી રાત્રિકોં જતાવ, જો-રાજા ! અવ તુ મોકોં પપરાવ કે શ્રીગોકુલ જે ચલિ । અવ તેરી તનુજા વિત્તજા સેવા સવ હોઇ ચુકોં દે । વ્યસન પવંત સિદ્ધ મયો દે । સો અવ તૂ ઈકાંત મેં રહિ કે માનસી સેવા કરિયો ।" આસકરણરાજાની માનસી સેવાના મનોરથને ઠાકુરજી રોકી શકતા નથી કારણકે સંન્યાસ નિર્ણય ગ્રંથમાં મહાપ્રભુજી આજ્ઞા કરે છે; "હરિત્વ વ શક્નોતિ કર્તું વાયાં કુતોગરે ।"

જે વયા માય પ્રપચન્ને તાનુ તયૈવ મજામ્યહમ્ની દૃષ્ટિથી જોઈએ તો આસકરણને માનસીસેવાની અનુમતિ આપતા નાગરમોહનજી સ્વયં રાજાની માનસી કરવા માટેની પોતાની તૈયારીને અભિવ્યક્ત કરી રહ્યા છે આ ગુપ્તાતિગુપ્ત રહસ્યનો સિદ્ધાંતમુક્તાવલી ગ્રંથમાં નિર્દેશ કરતાં આચાર્યજી આજ્ઞા કરે છે; "एषं स्वशास्त्रसर्वस्वं मया गुप्तं निरूपितम् ।" આસકરણ સ્વયં ગાય છે; "નાચત કૃષ્ણ નચાવત ગોપી." માનસી સેવાનું સ્વરૂપ સમજાવતાં વલ્લભદાસજી ગાય છે;

"સેવા સિદ્ધિ માનસી કીની,  
ભૂંગ કીટ સમ દૈત નસાયો."

ગ્રંથ કહે છે; "ત્વાપિનાસો વિજ્ઞાને બ્રહ્માભત્વાવનોવયે ।"

આવી અપ્રતિમ અવસ્થાને આસકરણ રાજાએ કેવી રીતે પ્રાપ્ત કરી હશે એની બીજ અને અંકુરિત અવસ્થાને સમજાવતાં આચાર્યજી સુબોધિનીજીમાં આજ્ઞા કરે છે કે શરણે આવ્યા પછી પુષ્ટિજીવ ભગવત્સેવા કરે તો તે ભક્ત થાય છે. "શ્વત્સં મતો હિ પશ્યાત્ સેવયા મન્તો મ્વતિ ।" રાજાને દૈન્ય સ્થિર છે તેથી નાગરમોહનજીની સમયક્ર્ ભાવથી ચરણરજ પ્રાપ્ત કરીને એમનો દેહ ભગવદીય બને છે. "મનવચ્ચવાનિન્દ્રેણવો મનવદીયદેહસમ્પાદકાઃ ।"

ગ્રંથમાં મહાપ્રભુજી આજ્ઞા કરે છે કે "પરમાનન્દરૂપે તુ કૃષ્ણે સ્વાત્મનિ નિશ્ચવઃ ।" ઉપર જોયું તેમ રાજાની આત્મરતિથી પ્રેરાયેલ પરમાત્મરતિ છે. એમણે એમના ભજનીય ઠાકુરની અનુભૂતિ પોતાના આત્માના આત્મારૂપે કરી છે. તેથી એમની ભક્તિ અને ભગવદ્ રતિ દૃઢ છે. સુબોધિનીજીમાં આચાર્યજી આને આત્મત્વેન મનવચ્ચુમવે ની અવસ્થા કહે છે. રાજાની ભક્તિ દૃઢ છે તેથી એમને વ્યસનની દશા સિદ્ધ છે. "નીજમારે દુર તુ સ્વાત્ . વાર્તા કહે છે; "સો વ્યસન અવસ્યા સિદ્ધ મદે । તાતં દેહ પર્મં વાષા નદીં કિવે । દેહાનુસંધાન દ્વયો ।" આવી અવસ્થાને સિદ્ધ કરતાં પહેલાં આસકરણજીને સેવા વખતે પ્રાણ પાહ્યાનુભૂતિ છે અને અનોસરમાં આંતરાનુભૂતિ. અનોસરમાં આસકરણજીને થતો ભગવદ્ વિયોગજનિત વિપ્રયોગ એમને આન્તરજી મહાકલમ્ ની અવસ્થામાં રમણ કરાવે છે. "ગાત્માનરસમુદ્રસ્યં કૃષ્ણમેવ વિચિન્તયેત્ ." રાજા પ્રજ્જભકતો સંહિત નાગરમોહનની અંતરમાં અનુભૂતિ કરે છે. આવી

વિશાલ આંતરનુભૂતિ હોવા છતાંય રાજા બાહ્યસ્વરૂપ સેવા છોડતા નથી કારણકે પુષ્ટિજીવને પ્રભુએ પોતાના સ્વરૂપથી અંગીકાર કર્યા છે. પુષ્ટિ કાવેન નિઘ્નઃ . તેથી જ મહાપ્રભુજીની આજ્ઞા છે કે બાહ્યસેવા ન હોય તો જીવની આંતરનુભૂતિની વિક્ષલતા છે. મહાજ્ઞાનેશ્વરેત્વનસ્ત્ય વ્યર્થતિ .

રાજાના વિપ્રયોગના દાતા વિરહાગ્નિ શ્રીવલ્લભ છે. જેમકે હરિશયજી કીર્તનમાં ગાય છે;

"સેવારસ સાગર પ્રકટાયો વદન અનલ તે અતિશય શીતલ,  
ઉપજત તાપ છિનક સાન્નિધ્યમે દેત વિરહ આનંદરસ કેવલ."

અનોસરમાં વિપ્રયોગના કારણે આસકરણજીના સેવ્યસ્વરૂપ એમના અંતરમાં પધાર્યા છે અને ભીતર પધારેલા પ્રભુના ચરણકમલની મકરંદના કારણથી રાજાની ઈન્દ્રિયો ભગવાન પ્રતિ અંતરમુખ થઈ ગઈ છે. આચાર્યજી સુબોધિનીજીમાં સમજાવે છે; "તથા ચેનાં દુર્યે મગવાન સ્વચ્છંદે સેતે મહિરિન્દ્રિયાણિ ચ મન્વેનાડકૃષ્ટ્યાનિ તત્રૈવ પ્રવિસન્તિ ।"

આવી અવસ્થા રાજાને સિદ્ધ થઈ એની બીજ દશા એ છે કે આસકરણજીને પોતાના સેવ્યસ્વરૂપમાં સાક્ષાત્ પુરુષોત્તમનો ભાવ છે. ગ્રંથમાં આચાર્યજી આજ્ઞા કરે છે; "ગંગાવાં ચ વિજેષણ પ્રવાહમ્બેદ્વુદ્ધે ।" સુબોધિનીજીમાં શ્રીવલ્લભ વિશેષ આજ્ઞા કરે છે કે; "ચયા ગંગાજલે દેવતારૂપાયા ગંગાયા ધ્યાનં ક્રિયમાણે સાક્ષાઙ્ગવત્સવી યથાવિર્ચયતિ તથા સર્વેષામાત્મનામાત્મયુતે આત્મસ્યે મગ્નયતિ ધ્યાનમાને સાક્ષાઙ્ગવત્સવી આવિર્ચયત્ ।" આસકરણરાજા પોતાના સેવ્ય સ્વરૂપમાં કેવલ પૂરણહરણની ભાવના નથી કરતાં પણ રસાત્મક પ્રભુની ભાવભાવના અને

લીલાભાવના પણ કરે છે. આસકરણજીની આ અવસ્થા કેવી હશે, તેના દર્શન આડનીસખા શિક્ષાપત્રમાં કરીએ. આડનીસખા શિક્ષાપત્રમાં શ્રીહરિશયચરણ આજ્ઞા કરે છે કે; "શ્રીકૃષ્ણ સર્વકે મૂલરૂપ સ્વાત્મક હૈ ફનકોં નિરંતર અપને ચિત્તમેં સ્થાપન કરને, સોદી સ્વાત્મક સેવા અપને માર્ગ મેં હૈ, તાતેં ચિત્તમેં નિરંતર ચેસો પ્રયુકો લીલાસહિત અનુભવ કરે, સો માનસી સેવા જાનની ।"

રસાત્મક ઠાકુરજીની લીલાના અનુસંધાનમાં રાજાએ લીલાના અનેક પદો રચ્યા છે અને એ સાંભળીને શ્રીવિકલેશપ્રભુ પણ પ્રસન્ન થાય છે. વાર્તા કહે છે; "મહ કૌર્તન સુનિ કે શ્રીગુણાંજી મોહોત પ્રસન્ન મષ ।" મોવિંદસ્વામીના કીર્તન પ્રભાવથી આસકરણજીમાં કીર્તનભક્તિ સિદ્ધ હોય તે સ્વાભાવિક જ છે. તદુપરાંત આ ભગવદીય જાણે છે કે ભગવાનને પોતાની લીલાનું માન અતિસુખ આપે છે, કારણકે લીલાના માનમાં ઠાકુરજીને લીલાસ્થ અંતરંગનો સદા સંગ મળે છે. આવા અભિસ્થિત સંગને સંપાદન કરવા પ્રભુ સ્વયં, માન કરનારમાં ભગવલ્લીલા પુનઃ પુનઃ સંપાદિત કરે છે. આચાર્યજી સુબોધિનીજીમાં આજ્ઞા કરે છે; "શિવંબ્રવા કૌર્તિર્વલ્લ । તત્સમ્પાદનાર્થે સર્વે સમ્પાદયતિ માઃ ।" વાસ્તવમાં તો મહાપ્રભુજીના સેવામર્ગમાં અને વ્રજલીલામાં કાંઈપણ તારતમ્ય નથી. તેથી જ આસકરણરાજાની ભગવત્સેવા વ્રજલીલાત્મિકા છે. રાજાના ગુહમાં સદેજ નાગરમોકનજીની મંગલાની ઝાંખી કરશું તો વ્રજલીલાના દર્શન થશે.

"પ્રાતસમય ઘરઘરતે દેખનકો આઈ હે ગોકુલનારી ।  
અપનો કૃષ્ણ જગાય જસોદા, આનંદ મંગલકારી ॥"

વાર્તા કહે છે; "જબ આસકરણ સેવા સમય તો સ્વરૂપાનંદ કો અનુભવ કરતે । ત્વ આનંદ પાવતો । \_\_\_ ઔર માનસી સેવા હી નિત્ય કરતે ।" બાહ્યાભ્યાંતર ભગવત્સેવા કરવી એને આસકરણ પોતાનું સર્વાભિન્ય કરવ્ય માને છે. આસકરણની ભગવત્સેવાનું સ્વરૂપ દયારામભાઈની પંકિતઓથી સમજીએ;

"અન્ય સાધને શ્રેય આપશું પણ શ્રીહરિને શું સુખ ?  
સેવામાં આનંદ ઉભયને,

માટે ભજનાનંદ મુખ્ય.

મુખ્ય સેવન તે સુખી પ્રભુ કરવા,

લોક વેદના ભય નવ ધરવા.

પૂજાતે ચાલે શ્રુતિ પ્રમાણ,

સેવા તે જેમાં સ્નેહ બંધાશ."

વાસ્તવમાં તો આસકરણરાજાની વાર્તા અને એમણે રચેલા વિવિધ પદોને સિદ્ધાંતમુક્તાવલી ગ્રંથના લીલોપદેશરૂપે અવલોકશું તો ખ્યાલ આવશે કે, મહાપ્રભુજીના સેવામાર્ગમાં, ભગવત્લીલાના સર્વક્રમ વિદ્યમાન છે. જેમ કે વેણુનાદરસ (બ્રહ્મનોયનમ્), હાસ સુધારસ, રૂપમાધુરી રસ, કૃપારસ, અનુરાગ રસ, નાચક નાચિકાભેદ રસ, વસંતરસ, દીનતા રસ, ઉન્મત્તરસ અને અનોસરમાં વિરહરસ આદિ. પરમભગવદીય શ્રીવલ્લભદાસજી કહે છે; "વહ લીલાક્રમ હવ । ઔર શ્રીમદ્ગુણીકે સમે કે ત્વ ખાવ સો સેવા કો ક્રમ રસરૂપ, જો અવ પ્રકટ હૈ ।" તેથી જ વિરહરસના આવેશમાં લડાઈમાં જવા તૈયાર થયેલ આવી સેવાસક્ત આસકરણની તડપન દર્શનીય છે. પોતાના બે ભિતરીયને એ કહે છે; "જો-સેવાઈં સાવયાન રહિયો । મોકોં લરિવે જાનો

હૈ । સો વહ પ્રતિબંધ મોકોં સેવાઈં આવો હૈ । સો મેરે અખામ્ય હૈ ।" આ ભાવને પ્રતિબિંબિત કરતાં હરિરાયજી પ્રથમ શિક્ષાપત્રમાં આજ્ઞા કરે છે કે; "સેવા ઠાકુરજીકો અપને દેહસોં કરતો ઔર કાહુસોં ન કરાવતો । જો કદાચિત્ અપને સરીસોં સવ સેવા ન હોય આવે, અપને શ્રીઠાકુરજીકોં અમ હોત હોય, તો સહાયકે લિવે ઔરસૂં દૂ કરાવતો ।" ઠાકુરજીની સેવા કરી પોતે હવે તૃપ્ત થઈ ગયા છે એવી ભાવ આસકરણજીને કથારેય નથી. દિનપ્રતિદિન એમની સેવા માટે અતૃપ્તિ વૃદ્ધિ જ પામતી રહે છે. પણ માટે પણ સેવા ન છોડી શકનાર ભગવદીય માટે ઠાકુરજીને ય એવી ભાવ અવશ્ય આવી જાય છે કે મારા આ સેવકની સેવા હું ય ન છોડાવું. બહેતર છે કે એને માનસી સેવાનું દાન કરું, જેથી એ ચાહે ત્યારે સ્વતંત્ર રીતે અપંકિત મારી સેવા કરી શકે. "પરાધીના તુ મર્વાંતા સ્વાધીના પુષ્ટિવ્યવે ।" આવી સ્વતંત્ર ભક્તિનું રાજાને પ્રદાન કરવા નાગરમીહનજી એમને આજ્ઞા કરે છે કે; "અવ તેરી તનુજા તિજતા સેવા સવ હોડી ચુકી હૈ । ઇસન પર્યંત સિદ્ધ મ્હો હૈ । અવ તૂ ઇકાંત મેં રહિ કે માનસી સેવા કરિયો ।" તો મોંપત્રી સેવા શું છે તે નવમું શિક્ષાપત્ર સમજાવે છે; "માનસી સેવા કો વહ ખાવ હૈ જો સગરે જગતકોં સર્વથા સુવાને વહ નિચય જાનનો, અપનોં દેહાનુસંધાન સ્વાવપાન નિદ્રાદિ સવ ભૂતિ જાવ, યા ખાંતિ યાવાચિત્ હોય મનમેં સેવા કરિ સ્વરૂપાનંદકો અનુભવ કરે ત્વ જાનિવે જો યાવરૂપ પાનનો વા સિદ્ધ મ્હોં ।" કથાની વ્યસનાવસ્થા લીલાભિક્ષા છે અને સેવાની વ્યસનાવસ્થા સેવાભિક્ષા છે. આસકરણરાજાને એક સ્થાને પૂરતું પણ જો સેવાનું અનુસંધાન છૂટે તો આવા



ભગવદીયનો સ્વાસ ઠુંધાવા લાગે છે. તનુવિતજા સેવાથી આસકરણરાજાને આવી રીતે સિદ્ધ થયેલ માનસી સેવાત્મિક માનસી છે.

ઠાકુરજીએ રાજાને આજ્ઞા કરી કે તારી તનુજા વિતજા સેવા "સબ" હોઈ ચૂકી એમાં "સબ" નું રહસ્ય સમજવા જેવું છે. સિદ્ધાંતમુક્તાવલી ગ્રંથના પહેલા અને બીજા શ્લોકમાં "કૃષ્ણસેવા સદાકાર્યા" થી લઈને "બ્રહ્મભોજન" સુધીમાં જે "સબ" લક્ષણ વિદ્યમાન છે તેનાં નામ છે; "કાલ લક્ષણ", "કર્મલક્ષણ", "સ્વરૂપ લક્ષણ", "અવાન્તરફલ લક્ષણ" આદિ. રાજાને આ "સબ" લક્ષણ સિદ્ધ છે. જેમકે સેવા કરવાથી આસકરણજીનું "કર્મલક્ષણ" સિદ્ધ છે. રાજા સેવા કોની કરે છે ? કૃષ્ણ એવા નાગરમોહનજીની. આમ "કર્મલક્ષણ"માં "વિષય" સમાવિષ્ટ થઈ જાય છે. વાર્તામાં લડવા જવાના પ્રસંગમાં રાજા ઠાકુરજીને વિનવે છે કે; "જો-મહારાજ ! તુમ્હારી સેવા વિના કૈસે રહૂંગે ?" અહીં કૃષ્ણસેવા "સદાકાર્યા"ની મહાપ્રભુજીની આજ્ઞાનું અસ્ખલિત પાલન કરતાં રાજાનું "કાલ લક્ષણ" વિલક્ષણરીતે "સદા" પ્રકટ થાય છે. સદા કાર્યા ની આચાર્યજીની આજ્ઞાનું પાલન કરનાર પુષ્ટિભક્ત કાલાતીત બની જાય છે. ઠાકુરજીની સેવા માટે અવિચ્છિન્ન તત્પર એવા આસકરણને માનસી સેવાનું "ફલ લક્ષણ" સિદ્ધ થાય તે સ્વાભાવિક છે. તીર લાગ્યું તો ય રાજાનું ચિત્ત સેવામાં પ્રવણ છે, એમાં આચાર્યકરણ કથિત વૈભવ તનુ પ્રવચં ભેજા નું સ્વરૂપ લક્ષણ કૃષ્ણમાન થાય છે. પ્રજ્ઞમકતોના ભાવથી રાજા સેવા કરે છે તેથી એમનું ચિત્ત પ્રભુમાં પ્રવણ છે અને એમના હૃદયમાં કોણ બિરાજે છે

તે વીસમા શિક્ષાપત્રમાં હરિરાયજી સમજાવે છે; "બ્રજવક્ત્રકો ભાવ અગ્નિરૂપ છે, સો ભાવ દ્વવચ્ચેં હોય ત્વ જાનિયે જો શ્રીઆચાર્યજી મહાપ્રભુ દ્વવચ્ચેં પથારે, માતાગ્નિરૂપ શ્રીઆચાર્યજી મહાપ્રભુ હું ।"

ચિત્તની ભગવત્પ્રવણતા એ સાધન અને ફલ બન્ને અવસ્થામાં હોઈ શકે છે. જેમકે ચિત્ત પ્રવણ હોય, પણ મન પ્રવણ ન પણ હોય ત્યારે સેવાનું "સ્વરૂપ લક્ષણ" નિખાર પામે છે પણ "ફલ લક્ષણ" નહીં. રાજાનું તો ચિત્ત સાચે મન પણ પ્રવણ છે, તેથી જ સેવામાં થતી કાંઈપણ બાધા એમના માટે અસહ્ય બની જાય છે. એ અવસ્થામાં આસકરણજી મનમાં વિચારે છે કે; "સો અવ વહ ગામ છોરિ કે શ્રીગોકુલ જૌદે તો આઠોં । \_\_\_ માનસી સેવા કરું ।" જેનું સેવામાં "મન" પ્રવણ થઈ થયું છે એવા રાજાનું ચિત્ત સેવામાં અનુરક્ત રહે તે સહજ છે. આવા આસકરણજીને તીર લાગે છે પંથ વાગતું નથી. એ પ્રસંગમાં એમના "અવાન્તર ફલ લક્ષણ"નાં દર્શન થાય છે. એનું કારણ સમજાવતાં મહાપ્રભુજી ગ્રંથમાં આજ્ઞા કરે છે; "તત્તઃ સંસારદુઃસ્ય નિવૃત્તિર્બ્રહ્મભોજનમ્ ।" બ્રહ્મભોજન એ વેદ્યનાદની અવસ્થા છે, જેમાં પુષ્ટિજીવમાં એશ્વર્ય વીચારિ ભગવાનના છ ધર્મો અવિષ્કૃત થઈ ગયા હોવાથી એવા જીવની સંસારના સુખ દુઃખની નિવૃત્તિ થઈ જાય છે. તેથી રાજાને તીર વાગે છે પણ એની શુદ્ધિ માત્રાસકરણજીને નથી. રાજાનું આમ તનુ વિત્ત બુદ્ધિ, ચિત્ત અને મનનું અવિરત કૃષ્ણસેવામાં પ્રવણ હોવાથી ઠાકુરજી એમને આજ્ઞા કરે છે કે; "અવ ભેરી તનુજા વિત્તજા સ્વ હોદે નુકી હે । \_\_\_ સો અવ તૂ ઈકાંત મેં રહિ કે માનસી સેવા કરિયો ।" ઠાકુરજીએ આવી આજ્ઞા કેમ કરી તેની ભાવ છઠ્ઠા

શિક્ષાપત્રમાં સમજાવે છે; "ઔર શ્રીકૃષ્ણ કી મતિमें यह रहत है जो भक्तनको संसार जाय, मेरे पास आवे, तब भलो होय ।" "इह लक्षणा"ની આવી વિલક્ષણ અવસ્થામાં વિકરતા રાજાને વિપ્રયોગ અને માનસી સેવા સિદ્ધ છે. સિદ્ધાંતમુક્તાવલી ગ્રંથના સાધન અને ફલ પ્રકરણની આ સંપૂર્ણ વાર્તા છે.

જેને નાગરમોહનજી સ્વયં શ્રીમુખથી આજ્ઞા કરે છે તેને "બ્યસન પર્યંત સિદ્ધ મયો હૈ ।" એવા આસકરણને ભગવદીયના સંગની હવે જરૂર નહીં હોય ? પરંતુ છેલ્લા પ્રસંગમાં વાર્તા કહે છે કે; "શુબ્રનદાસ કે સંગ તેં આસકરન કૌ મગવદ્માવ મોહાંત બદ્ધો ।" આચાર્યચરણી "નિવેદનં તુ સ્વર્ત્વ્યં સર્વયા તાદૃશૈર્જનૈઃ" ની જે આજ્ઞા કરી તેનું આવું અનુપમ રહસ્ય છે. માનસી સેવામાં સ્મશ કરતાં હોવા છતાંય આસકરણરાજા, મહાપ્રભુજીના તાદૃશીયના સંગની આજ્ઞાને વિસરતા નથી. તેથી કુંભનદાસજીના સંગથી એમની અવસ્થા વ્યસન દશામાંથી ઉત્ક્રાંત પામીને વ્યસનોત્તર કૃતાર્થતામાં પર્યવસિત થાય છે. "ઔર મેરે કીર્તન મેં यह आसकरन कहा समुसेगो ?" ગોવિંદસ્વામીની વાણીથી આસકરણરાજાની ભગવદ્દુષ્ટિનો જે પ્રારંભ થયેલ, તેની અવધિ વ્યસનોત્તર કૃતાર્થતામાં યઈ. આના રહસ્યનો ભેદ પ.ભ. શ્રીવલ્લભદાસજીના સાહિત્યમાં સુસ્પષ્ટ છે. આ ભગવદીય કહે છે; "गोविंदस्वामी मलयगिरि के तिरपटे भवे सर्व है, सो और चंदनको परत न करे । तासों गोविंदस्वामीने कही जो आसकरन मेरे पद में कहा समुत्तरे ।" મલયાગિરિ ચંદનના પ્રચંડ પ્રભાવથી આજુબાજુના અન્ય વનમાં ય ચંદનની સુગંધ આવે છે, તેમ પ્રારંભની અવસ્થામાં, આસકરણજી આ અન્ય વનના ચંદનની અવાન્તર સુગંધ લઈ રહ્યા છે, મલયાગિરિના

ચંદનની નહીં. અષ્ટછાપ કુંભનદાસજી અહીં મલયાગિરિથી લપટાયેલા સર્પ હોવાથી, એમના સંગથી આસકરણ રાજાનો ભાવ પ્રવૃક્ષ થાય છે અને રાજા પણ મલયાગિરિ ચંદનથી લપટાયેલા રસિક ભગવદીય બને છે. જયશ્રીકૃષ્ણ સાંભળતાં જેના નેત્રમાં જલ ભરાઈ આવે, હૃદય ગદગદિત યઈ જાય, એવા કુંભનદાસજી કૃષ્ણપ્રેમથી નિતાન્ત પ્લાવિત છે. મલયાગિરિના ચંદનવૃક્ષ પર લપટાયેલા સર્પનું આવું વિલક્ષણ લક્ષણ છે. જયશ્રીકૃષ્ણનો ભાવ એવો છે કે "મારાં મન, વાણી અને કાયા પર કૃષ્ણનો જય છે." પ્રેમ અને દૈન્ય શિષિત જયશ્રીકૃષ્ણ છે. રાજાની ભાવવૃદ્ધિનું પ્રચંડ રહસ્ય એ છે કે કોઈ પણ અવસ્થામાં આસકરણજીને આચાર્યજીની આ ગ્રંથની વાણીનું સદા સ્મરણ છે કે; "अनुग्रहः पुष्टिमात्रं निषामक इति स्थितिः ।" તેથી જ સ્મરણેતીમાં વ્યાકુલીય ભાવમાં વિકરતા રાજા વિચારે છે કે; "जो-बह लीला मेरे मनोरथ सों कैसैं देखोंगे ? जब प्रभु अनुग्रह करेंगे तब दरसन होवगो ।" આવા સ્થાથી દૈન્યભાવના કારણે રાજા શ્રીગુસાઈજીને વિનંતી કરે છે કે; "महाराजाविराज ! भापु कृपा करि कै मोकों सेन समर्थ को अनुभव करायो । तब मैं कीर्तन गायो ।" તેથી જ પ્રભુની કૃપાનું સતત સ્મરણ રાખનાર રાજા, દુઃસ્મનની સેના જયારે ભાષી જાય છે, ત્યારે રાજાના મનમાં પોતે નહીં પણ બાકુરજી જીત્યા એવો ભાવ આવી જાય છે. આસકરણજીનો આવો ભાવ એમના કીર્તનમાં પ્રકટ છે; "आसकरण प्रभु मोहन को यश, रह्यो सकल जग छाय." સુબોધિનીજીમાં મહાપ્રભુજી આજ્ઞા કરે છે તેમ આસકરણને સંપૂર્ણ ખ્યાલ છે કે જય આદિ પ્રભુને આવીને છે. "जवादिकं सर्व भगवद्गीर्णं । राजानो पीतानीं ती सदा ओक न वृत्ति है; "એવો શ્રીકૃષ્ણ

ધરી સ્નેહ સાચો.”

ઠાકુરજીની આજ્ઞાથી રાજા લડવા જાય છે એમાં આસકરણજીની દાસ્ય ભક્તિનાં પ્રકટ દર્શન થાય છે. આસકરણરાજાની ભગવત્સ્નેહાત્મિકા સેવામાં રાજાના દાસ્યભાવના અને ભગવત્સુખવિચારસભર સખ્યભાવનાં સમતોલ દર્શન છે. ઉપર જોઈ ગયા તેમ આસકરણજીને “ફલ લક્ષણ” સિદ્ધ છે. ભાગવતજીના દશમ સ્કંધમાં આ ફલ પ્રકરણ રાસપંચાઘ્યાયીમાં વિદ્યમાન છે. અહીં રાસકીડા છે અને દારકેશજીની પરિભાષામાં કહીએ તો “કીડા” એટલે “વિહાર”. “વિહાર” શબ્દમાં રહેલ “કૃ” ધાતુના પાંચેય અર્થો આસકરણ રાજાની વાર્તામાં અભિરમે છે, તેનો આસ્વાદ લઈએ.

(૧) “કૃ” એટલે “પ્રાપણ”. અર્થાત્ ભગવાને ભક્તને બોલાવ્યાં તે પ્રાપણ. આસકરણનાં પ્રાપણના રહસ્યને સમજાવતાં ગોવિંદસ્વામી શ્રીગુસાંઈજીને વિનવતી કરે છે; “આપ જબ જીવકોં સરિન તિયો વાહત હો તબ અનેક વપાય કરિ સેત હો !”

(૨) “કૃ” ધાતુનો બીજો અર્થ છે, “ચોરી”. રાજાનું મન ચોર્યા પછી અનોસરમાં પ્રભુ એમને વિરહ વ્યાકુલ બનાવે છે વાર્તા કહે છે; “પાઠેં અનોસર મેં વિપ્રયોગ સ્લેસ કૌ અનુમ્બ કલ્તે !” આસકરણના ચિત્તચોરની લીલા એમની પદપંક્તિમાં પ્રકટ છે; “આસકરણ પ્રભુ મોહન નાગર દેખી વિમોહી પ્રજકી બાલ, ચિંતવત ચિત્ત ચોરી લીયો મોહન છગન મગન !” છગન એટલે છ ગુણવાળા ધર્મયુક્ત ભગવાન અને ધર્મોરૂપ નાગરમોહનમાં રાજા સદા “મગન” છે.

(૩) “કૃ” એટલે “નાટન”. જેમ રાસલીલામાં પ્રભુ અંતર્ધાન થયા તેના પછી ગોપીગીતમાં પ્રેમનું “નાટન” પ્રકટ થાય છે, તેમ આ વાર્તામાં, ઠાકુરજી જ્યારે રાજાને આજ્ઞા કરે છે કે, “તૂ લરિવે જા !” ત્યારથી, સેવા છૂટવાથી વિપ્રયોગ થતાં રાજાનું પણ અલીકિક પ્રેમનું નાટન શરૂ થઈ જાય છે. લડાઈમાં ગયેલા રાજાના ભાવનું નાટન દર્શનીય છે. “પરંતુ મન માનસી સેવામેં લગ્યો હૈ !... પાઠેં કઢી કૌ ડબરા હાયમેં લેં ઘરન લાગે ! તારી સમય દક સાઢા મેં ઘોડા કૂદ ગયો ! સો આસકરન કે હાય સોં કઢી કૌ ડબરા છૂટવો ! સો સગરો વાગા, ઘોડા કપર કઢી કઢી હોદ મઈ !” માનસી સેવામાં કઢી ઢોખાઈ એ ભાવને ગુપ્ત રાખવા રાજા દીવાનને કહે છે કે; “મારી પાસે કઢી હતી તે ઢોખાઈ.” ભાવને ગુપ્ત રાખવાથી શું ઉપલબ્ધ થાય તે હરિશયચરણ સાતમા શિક્ષાપત્રમાં સમજાવે છે; “વુષ્ટિમાર્ગકી સેવા સર્વોપરિ જાનિ સેવાકો ખાબ નિષિરૂપં જાનિ ગુપ્ત રાલેં ! જા ખાંતિ રહે તાકો શ્રીમહાપ્રયુજીકો કૃપાતેં વેમિ અનુમ્બ હોય !”

(૪) “કૃ” ધાતુનો ચોથો અર્થ છે “સ્વીકાર.” રાસપંચાઘ્યાયીમાં અંતર્ધાન થયેલ ઠાકુર પુનઃ પ્રકટ થયા ત્યારે પ્રજવલ્લવીઓમાં નિતાન્ત આનંદ ઉપદ્રયો, તેવોજ આનંદ રાજાને એક દિવસમાં દુરમનને ડરાવીને પુનઃ સેવામાં પાછા પહોંચ્યા ત્યારે થયો. વાર્તા કહે છે; “પાઠેં ફેરિ સેવા ગ્લી ખાંતિ સો કરન લાગે !”

(૫) “વિહાર.” રાસના રસ ઉદઘિમાં ઠાકુરજી સાથે વિહાર કરવા ગોપીજનોની જેમ રાજાની વાર્તાના ફલ પ્રકરણની મનધિમાં, આસકરણ વિપ્રયોગ અને માનસી સેવામાં વિહાર વેચી રહ્યા છે. આમ આસકરણ રાજાની વાર્તા એ રાસપંચાઘ્યાયીના

ફલપ્રકરણની પણ વાર્તા છે. એમનો નાગરમોહનજી માટેનો પ્રેમ નૂતન નવીન છે. "નવલ કિશોર નવલ મૂગનચની, નવલ નેહ તેરો ભાગ રહોરી." આ વાર્તામાં પ્રમાણ, પ્રમેય, સાધન અને ફલ એ ચારેયનો અનુભવ થાય છે.

આસકરણને તનથી સેવાનો નિરોધ સિદ્ધ છે. તેમ એમનું ધન પણ સદા સમર્પિત છે. ત્યાગ દશામાં જ્યારે રાજા, નાગરમોહનજીને ગુસાંઈજીને ત્યાં પધરાવે છે ત્યારે, આ ભગવદીય પોતાનાં ધનનો વિનિયોગ પણ ઉત્તમ ભુક્ષિથી શ્રીગુસાંઈજીમાં કરે છે. વાર્તા કહે છે; "ઔર પચાસ હજાર આસકરન કો સત્તા કો હતો, સો આપુ અંગીકાર કિયે ।" ધનના વિનિયોગનું રહસ્ય હરિશયજી પહેલા શિક્ષાપાત્રમાં આવી રીતે સમજાવે છે; "જો ભગવદર્થ ધન ન લગાવે ઔર લૌકિક મેં લગાવે તથા ધન મેં મનકો આસક્ત કરિકેં ભગવદુત્તમમેં, યુગ્મે વહોં, વલ્લમકુલ મેં, વૈષ્ણવનમેં ન લગાવે તો આસુરાવેસ હોય ।"

આસકરણ રાજા ભકિતના રૂપમાં ભગવત્સેવા કરતા હોવાથી, એમને ભકિતના સેવાયાં અને કયાયાં એમ બન્ને પહેલુ સિદ્ધ છે. એમના કથા પક્ષનો મહેરામણ એમના રચેલાં કીર્તનોમાં ઉછળી રહ્યો છે. એ કથા વ્રજભક્તોના ભાવથી ભાવિત છે, તો કથાંક પોતાનો સ્વતંત્ર ભાવથી પણ જેમ કે માનસી વખતે કઢી ઢોળાઈ, એ રાજાની, સ્વતંત્ર ભકિતનો shade છે. વાસ્તવમાં તો રાજાની કથા સેવાત્મિકા છે અને સેવા, વ્રજભક્તોના ભાવથી સભર કથાત્મિકા. જેમકે નાગરમોહનજીને જગાડતી વખતે, આસકરણજી એવો ભાવ કરે છે કે યશોદામૈયા સ્વયં જગાડી રહ્યાં છે. યશોદાજીનાં મહેલમાં એ ઠાકુરજીને લાડ લડાવી રહ્યાં છે.

"યદ્દ નિત નેમ જશોદા જુ મેરે  
તિહારે લાલ લડાવન કો ।  
પ્રાત સમય પાલને યુલાવું  
શકટ ભંજન જસ ગાવન કો ॥"

દુષ્ણાવતારણેના ઠાકુરજીને ગાડા નીચે પધરાવીને, પ્રભુની ઉપર ગાડામાં સંસારને રાખેલો, એનો ભંગ, દુષ્ણાએ શકટભંજન લીલામાં કર્યો. પરંતુ રાજા તો આચાર્યજીની આ વાણીથી સંપૂર્ણ અવગત છે; "લોકાર્થી ચેન્નનેત્કુષ્ણાં કિલ્પ્ટો ભવતિ સર્વથા ।" તેથી આસકરણજીએ પોતાના ઠાકુરને સંસારની ઉપર પધરાવ્યા છે. જ્યાં ન રાજાને કે ન નાગરમોહનજીને સંસાર જોઈ શકે. એટલે કીર્તનમાં ગાય છે; "શકટ ભંજન જસ ગાવનકો."

રાજાની ભકિતનો અનુભાવ સેવામાં ય અભિવ્યક્ત થતો હોવાથી, આસકરણજી, મહાપ્રભુજીની "અસમર્પિતવસ્તુનાં તસ્માદ્દર્જનમાચરેત્"ની આજ્ઞાનું અવિચિન્ન પરિપાલન કરે છે. વાસ્તવમાં તો આસકરણ રાજા નાગરમોહનજીને સર્વાત્મના સમર્પિત છે. "આસકરણ પ્રભુ મોહનનાગર સરખસુ દે ગ્લાલ વૃદી." રાજાનો નાગરમોહનજીમાં સ્નેહ નિરુપાધિક હોવાથી એ "સુદૃઢ" છે. ઠાકુરજીથી અતિરિકત, જીવ, કોઈમાં ય નિરુપાધિક સ્નેહ ન કરી શકે. આ સંબંધિત પ્રભુની "મોનોપોલી" છે. વાસ્તવમાં મોનોપોલીની જેમ રાજાની અવસ્થાનેક "સર્વતોષિક" પણ છે. અર્થાત્ રાજાએ પોતાના પ્રત્યેક સ્નેહને, દુષ્ણા સ્નેહનો અંગ બનાવી દીધો છે. તેથી જ, આસકરણને પોતાના પ્રાણ પણ એના માટે પ્રિય છે, કારણકે એમને ઠાકુરજી પ્રિય છે.

भारतेन्दु हरिश्चंद्रजीना दुहायों आसकराशुना सर्वतोयिक सुदृढ स्नेहनां अद्भुत दर्शन करी लईजे.

"अति सुखम कोमल अति ही,  
अति पतरो अति दूर,  
प्रेम कठिन सधन ते सदा  
नित ईकरस भरपूर ।  
दरे सदा, याहे न कछुं,  
सहे सध जो होय,  
रहे ओकर स याही के  
प्रेम भयानी सोय ॥"

आवा अरुपलित प्रेयना प्रवाहमां अद्विरत विहरता आसकरा, नागरभोहनजुने कही शके; "आसकरा प्रभु भोहन तुम पर, वारीं तन मन प्राषा अओर." तेथी वार्ताना अंतमां गोकुलनाथजु कहे छे के आवा आसकराशरी वार्ता "कहां ताई कहिए ।"

.....

शिक्षांतमुक्तावली ग्रंथ अनुसार शिक्षाधर्ममां श्रीहरिरायचरणनी अवलोकनीय वाणी :-

- (१) प्रथम अपनो देह जो भगवत्सेवामें लग्नो रहे तो दैवी जानिये । जो भगवत्सेवा में आलस्य हो, कदाचित् कोई वैष्णवके संगतमें सेवा करे और रोगादिक बाध करे तब जानिये जो आसुरी देह है । और दैवी मन होय तो सेवा करत में प्रभुके स्वरूपको अनुभव होय । और आसुरी मन होय तो सेवा करतमें अनेक लौकिकमें गटक,

ताकों स्वरूपानन्द को अनुभव न होय ।

- (२) और अति आदरपूर्वक भगवत्सेवा करे । लौकिक में दिखावणेके लिये प्रतिष्ठार्थ सेवा न करे । पुष्टिमार्गीय वैष्णवको मुख्य धर्म यही है । दास्यभावसों कल सर्वोपरि जानि सेवा करे ।
- (३) वैष्णव भगवत्सेवामें साक्षात् स्वरूपानन्दको अनुभव करे ता समय सेवासंबंधी संयोग के कीर्तन करे । और जब अनोसर होय तब परीक्षा दना जानि विप्रयोग के कीर्तन (बेणुगीत, युगलगीत, गोपिकागीत) अति आतुरतासों (गान) करे ।
- (४) गृहधनादिकको त्याग है सो गीण त्याग है अथवा गृहधनादिकनको श्रीकृष्णमें विनियोग करनो सो मुख्य त्याग है ।
- (५) यथासक्ति पुष्टिमार्गीय भगवत्सेवा जितनी बने तितनी करे, "अकाले वा सुकाले वा विकाले वा" (समय बिना, आठे समयमें अथवा विपरीत समयमें) या भंति तीनों बचन श्रीआचार्यजी महाप्रभु कहे हैं ।
- (६) तातें प्रभुकी सेवा करनी, सो पुष्टिमार्गीय भगवदीयको मुख्य धर्म है ।
- (७) स्वधर्मसों जीवे तहांताई इनकी सेवा करे, कलके अर्थ, ओके अर्थ और प्रतिष्ठाकी सिद्धि के अर्थ नांही करे ।
- (८) वैष्णव सेवा करे सो श्रीआचार्यजी महाप्रभुके पुष्टिमार्गीय की रीति है ता अनुसार करे, कदाचित् भूलिकेहू अन्यमार्गीकी

रीतियों न करे और अपने मनमें कल्पित प्रकारसों न करे, जो प्रकार न जाने सो पुष्टिमागीय भगवदीयसों पूछि लेय, मनकल्पित सर्वदा न करे, दुर्भावसों न करे, जो जैसे लौकिक कार्य है तैसे सेवाहू है ऐसैं अश्रद्धासों न करे, प्रीतिपूर्वक सर्वोपरि परम कलरूप जानिकें सेवा करे ।

(८) ताहींतें सिद्धांतमुक्तावलिमें कहत हैं "कृष्णसेवा सदा कार्या मानसी सा परा मता" श्रीकृष्णकी सेवा सदा करे, कलरूप जानि मन लगायकें करे, तब श्रीकृष्ण प्रसन्न होय, अपने स्वरूपानंदको अनुभव कराने, तब मानसी सिद्ध होय, तातें परम पुरुषार्थरूप जानि भगवत्सेवा करनी ।

(१०) श्रीकृष्णकी सेवामें अनेक मनोरथयुक्त और लौकिक वैदिकमें औदासीन्ययुक्त (लौकिक वैदिकमें आतक्ति रहित) ऐसे हृदयमें तो क्षणमें प्रभु पधारें ।

(११) जैसे ब्रजभक्त श्रीठाकुरजीको सुखदानार्थ नाना प्रकारके मनोरथ करते, बागा, वस्त्र, आभूषण, सामग्री (तन-मन-धनसों) प्रभुको समर्पते, सर्वात्मभाव प्रभुमें हृत्ते, तातें वैष्णवको तन, मन धन, करि प्रभुहीकी सेवामें अनेक मनोरथ होय, जो ब्रह्मादिक न होय तो मनहींतें (मानसी सेवामें) नाना प्रकारके मनोरथ करे, ताके हृदयमें प्रभु विराजे और लौकिक वैदिक देहसंबंधी कार्यमें सब ठौर अपने मनको उदास राखे, लौकिकमें साशिवत् रहें । संसारके सुखदुःखतें मन उदासीन रहे तो प्रभु हृदय में रहें, अब श्रीहरिरायजी कहत हैं जो यह द्वाविध गुण विधाकर सा वैष्णवके हृदयमें आवे, ताके हृदयमें श्रीकृष्ण

पधारें, स्वरूपानंदको अनुभव करायें ।

(१२) सुखारविंदकी भक्ति है सो साक्षात् स्वरूपसेवामें सिद्ध होत है, जामें दर्शन, स्वयं सर्वांगसुख को अनुभव है, तातें स्वरूपसेवामें साक्षात्कार है, वह सुखारविंदभक्ति कही, सो सर्वोपरि है ।

(१३) प्रभुमें भाव त्रयो कब जानियें ? तब देहादि, इन्द्रिय, मन, सब प्रभुके अर्थ लगे, तन, मन, धन तीनों प्रभुमें लगे तब देहादिक सबनकी क्रिया भगवदर्थ होय सो तनुजा निताजा दोऊ प्रकारकी सेवामें सिद्ध होय ।

(१४) यह भगवत्सेवाहू देहादिककी सिद्धिके अर्थ तथा देहसंबंधी कुटुंब, ब्रह्मादिककी कामनाके अर्थ न करे, अपनी भोग सुख कछुहू न विचारे, केवल भगवानकी ही अपेक्षा राखे जो प्रभु कौन प्रकार सुख पावेंगे ? मति कछु अपरायतें प्रभुको दुःख होय । (पीतानां अपराधथी प्रभुने दुःख न थाथ येना भाटे अपराधथी धरे.) वा मांति प्रभुको सुख विचारे तथा भगवानके दर्शनकी, स्वरूपानंदके अनुभवकी अपेक्षा राखे, देहादिकको भोग सुख न विचारे, महाप्रसाद ले तामेंहू यह भाव राखे जो प्रभुकी सेवामें सामर्थ्य होय, इन्द्रियादिक सिथिल न होय जाय, जैसे श्रीगुणार्जुन पश्यते पधारते तब विप्रभोगकरि कुश होते और जब परदेशतें श्रीजीद्वार पधारते तब बहुत प्रीति सहित सुन्दर महाप्रसाद लेते, सो यह भावतें जो श्रीभगवर्द्धननाथजी हमको कुश देखेंगे तो उनके मनमें

दुःख होगो, सो आओ नांही, प्रभु ह्यकों देखि सुख पावें तो आओ, तासों आछीभांति रहनो, याही भावतें ब्रजभक्तननेंदू अपने देहकी रक्षा करी है तामें अपना सुख नांही विचारों है या भांति देहादिककी रक्षा प्रभुसेवामें विचारिकें करे । कछु लौकिक वैदिक कल सिद्ध होयगो तथा प्रभुकीसेवातें कृतार्थ होईगो यह स्वार्थबुद्धितें भगवत्सेवा न करे, काहेतें जो भयवान् विनाविचारे ही निजेच्छातें सर्वकार्य सिद्ध करंगे, सो श्रीआचार्यजी महाप्रभुजी नवरत्न ग्रंथमें कहे हैं "सर्वेश्वरस्य सर्वात्मा निजेच्छातः करिष्यति ।"

- (१५) प्रभुकी सेवा करि कछुहु कलकी आकांक्षा न करे काहेतें जो कलकी कामना राखे तो पुष्टिमार्गीय मुख्य कलको नास होय तासों कामना भावमें बाधक है यह जानि कलकांक्षा न करे लौकिकमें धन मुख्य है, धनके लिये सुखदुःख सहत है, प्राणत्याग करत है ऐसी धनमें प्रीति है तैसी ही सेवामें राखे ।
- (१६) यह मार्गमें तो सेवाही मुख्य है जेसैं ब्राह्मण यावनी न पडे तो ब्राह्मणत्व जाय तैसेंही वैष्णव सेवा न करे तो वैष्णवता जाय, सो भेरेमें सेवाहु नांही है ।
- (१७) मैं महादुष्ट हों, आप भेरे प्रभु हो, श्रीआचार्यजी द्वारा संबंध भयो है, सो सोपर कृपा करो, या भांति दैन्यतें प्रभुकों दया आवे, भावकी वृद्धि होय, काहेतें जो भावकी वृद्धि को कारण एक दैन्य ही है, तासों, या भांति दीन होय श्रीकृष्णकी सेवा करे, तब श्रीकृष्ण संतुष्ट होय जाय,

ता वैष्णवकों प्रभु सुखसेव्य है, कबहु सेवामें प्रतिबंध न करे, कबहु रोगादिक बाधा न करे, जन्म भरि प्रभुकी सेवा निर्विघ्नतासों होय, सो श्रीगुसांईजी कहे हैं, "ऐसे वैष्णवकों सुखसेव्य ही हैं ।"

- (१८) भक्तिमार्गमेंदू पाठ, गुणगान, वार्ता, श्रवण, तिन सबनमें मुख्य प्रभुकी सेवा है, तामें प्रभुकी सन्मुखत्व है । सेवा विना मुख्य कलको अधिकार न होय, तातें यह मनमें जाननो जो कोई प्रभुकी सेवा करत हैं तिनके सकल कल्याण होय ।

\*\*\*\*\*

ગ્રંથ : પુષ્ટિપ્રવાહમર્યાદા  
૮૪ વૈષ્ણવ વાર્તા - ૫ : રજોબાઈ સત્રાષી

બે વખત મહાપ્રભુજીએ શ્રાદ્ધ માટે ઘી મંગાવ્યું અને રજોએ ન મોકલ્યું તેની ખુલાસો કરતાં સત્રાષી શ્રીઆચાર્યજીને વિનંતી કરે છે; "સૌ પહેલે વૈષ્ણવ પઠાવો તબ તો લૌકિક આવેશ સૌં ધી પદવો । તબ આપુ કહે, રજો સૌં લે જાવો । પદ લૌકિક પ્રવાહ આજ્ઞા જાનિ કે મૈને ધી કીં નાઈ કરી । સો પાઠેં આપુ પદ મનમેં વિચારે, જો-શ્રાદ્ધ કે લિયે ત્રાણ જોખન મેં વેને ચાહિયે । ફેરિ જો ઉદ વૈષ્ણવ આઈં કેં કહ્યો, જો - સ્ત્રીજિ કે કહે ધી દેદુ । તબ મૈં મર્વાદા જાની । જો પુષ્ટિ કાર્યમેં ક્રોધ કો પ્રયોજન હૈ નાઈ । કહિતેં માવહી સૌં સગરી વસ્તુ સિદ્ધ હૈ । ઓર મર્વાદા મેં તો વેચ-વસ્તુ વિના કર્મકો નાશ હોઈં । (વસ્તુ તે) પૂનતા હૈ । તાતેં વસ્તુ કે લિયે ક્રોધ હૈ । જો - પદ વસ્તુ આવશ્યક ચાહિયે । તાતેં મર્વાદા કી આજ્ઞા હુ નાઈ માને । ઓર મર્વાદા કે કાર્યમેં ધી હુ નાઈ લિયો ।" કૃષ્ણલીલાના વિવિધ પહેલુઓની જેમ, આ પ્રસંગમાં પણ રજોસત્રાષી સાથે કૃષ્ણાસ્વની વિવિધ લીલાનાં વિલસણ દર્શન થાય છે, જેમ કે; બાબલીલા, નાટનલીલા, કુતુહલલીલા, ચાતુર્યલીલા, સખ્યલીલા આદિ. સૌથી પહેલાં કૃષ્ણલીલાના માધ્યમથી, આ પ્રસંગને, આચાર્યજીની કોઈ બાબલીલા સદૃશ લીલા તરીકે અવલોક્યું તો તેમાંથી કેવો આસ્વાદ મળે છે તે માણી લઈએ.

કિલકત કાન્હ દુટરુવન આવત ।  
મનિમય કનિક નદ કે ઓંગન  
મુખ પ્રતિબિંબ પકર લે ધાવત ॥

૮૫

નંદરાજકુમારની હુમક હુમક એવી લચકારી દુટરુવન ચાલમાં લીલાવિમગ્ન, શ્રીવલ્લભ, કીટલમરન્યાયથી પોતે પણ આ પ્રસંગમાં બાલભાવના આવેશમાં તો નહીં આવી ગયા હોય ને ? બાલકૃષ્ણ જેમ પોતાનું પ્રતિબિંબ ભૂમિ પર જુએ છે અને તેને પકડવા દોડે છે, પણ પકડી શકતા નથી, તેમ આ પ્રસંગમાં, પોતાના પુષ્ટિપ્રવાહમર્યાદા ગ્રંથનું પ્રતિબિંબ જાણે રજોબાઈની વાર્તામાં આચાર્યજી પકડવા ચાહી રહ્યા હોય એમ લાગે છે. બાલકની મુઘ્ધ લીલાની મસ્તીમાં આચાર્યચરણને થોડી સળ્થો માટે લીલાત્મક વિસ્મરણ થઈ ગયું હોય એમ લાગે છે કે, રજોને એમણે જ અલીકિક પુષ્ટિભક્તિનું પ્રદાન કર્યું છે અને સત્રાષી, પુષ્ટિના એકાંગી ભક્ત છે. તેથી, એમના ચરિત્રમાં પ્રવાહ કે મર્યાદાનો અંશ પણ અસંભવિત છે. એનું કારણ એ છે કે, પ્રભુએ મનમાંથી ઉત્પન્ન કરેલી પ્રવાહસૃષ્ટિની જેમ રજો, સૃષ્ટિલીલાના પ્રવાહ સાથે તથાઈ જવાવાળા જીવોમાંના નથી અને ન તો રજો ભગવદ્વાણીમાંથી પ્રકટ થયેલ મર્યાદામાર્ગની જેમ પ્રભુની લીલાના પ્રવાહ વિરુદ્ધ તંત્રારા જીવ છે. મહાપ્રભુજીના ચરણરૂપી કિનારાનો આશ્રય કરીને, લીલા પ્રવાહમાં, પુષ્ટિભક્તની સીંહતવાળા, બાહોશ cross તરવૈયા રજોબાઈ છે. તેથી મહાપ્રભુજી જયારે લક્ષ્મણભક્તજીના શ્રાદ્ધ માટે સત્રાષી પાસે બાલભાવના moodમાં ધી મંગાવે છે ત્યારે રજોનો બીજો શો જવાબ હોઈ શકે ? "તિહારો કોઈ બિલગ ન માને લરકાઈકી બાત." રજોની વાર્તામાં, આચાર્યજી, પુષ્ટિ ઉપરાંત પ્રવાહ અને મર્યાદાનું પણ પ્રતિબિંબ ખોળવા લાગે, એ શ્રીવલ્લભની એ સમયની એક મુઘ્ધભાવાત્મક કુતુહલ લીલા છે !

રજોબાઈના પુષ્ટિભક્તિમાર્ગીય જીવનમાં, મર્યાદા કે

૮૬



પ્રવાહની ઝાંખી કેમ થતી નથી, એ સમજવા માટે, રજોની પુષ્ટિભક્તિની અવસ્થા સમજવી અનિવાર્ય છે. રજોબાઈ જાણે છે કે પરમાત્માની રતિ એમના આત્મામાં આવ્યા પછી તે રતિ, સત્રાણીના અંતઃકરણ, ઈન્દ્રિય, દેહમાંથી પસાર થઈને સદા બાલકૃષ્ણલાલમાં રમણ કરતી હોય છે. રજોની રતિ, મતિ અને કૃતિ અખંડિત ભગવન્મય છે કારણકે રજોબાઈ ઠાકુરજીની કૃપાપાત્ર અંગસૃષ્ટિ છે. પુષ્ટિ કાચેન નિશ્ચય: । તેથી જ સત્રાણીની આત્મરતિ વિષયમાં નહીં ગઈ હોવાથી એમનામાં પ્રવાહનો લેશ માત્ર પણ અંશ નથી. રજો પોતાના મનની ઈચ્છા પ્રમાણે ક્યારેય કાંઈપણ કરતા નથી. એ કેવળ ભગવદીચ્છા પરજ નિર્ભર છે. પોતાના મનને surrender થઈને પોતાની ઈચ્છા પ્રમાણે જે કરે તે પ્રવાહી સૃષ્ટિનો જીવ છે. પ્રવાહીસૃષ્ટિ સંસારાસક્ત હોય છે. "કૃષ્ણામાત્રેણ મનસા પ્રવાહં સુષ્ટવાન્ હૃતિ: ।" તેવી જ રીતે, રજોબાઈની આત્મરતિએ સાધનાસક્તિ પ્રકટ કરી ન હોવાથી, આ ભગવદીય ચક્ષુસા નેદ્યમાર્ગ ની મર્યાદાથી પણ છુવાયા નથી. રજો તો નિ:સાધન ભક્ત છે. નિ:સાધનતાની કઈ કોટિના આ વિરલ ભક્ત છે તેનાં દર્શન હરિશયજીના એકતીસમા શિક્ષાપત્રમાં કરી લઈએ; "સર્વ કર્મ કરે, મગવદ્ભ્રમ્ દૂ કરે, પરંતુ મનમેં સાધનકો ચલ ન લ્પાવે, નિ:સાધન હોય, વહ જાને જો પ્રમુ કૃપા કરેંગે, તબ હી મેરો કાર્ય હોયગો, વહ માતિ સબ સર્વકાર્યમેં પ્રમુકો અનુગ્રહહી દેલે, અપને તો અનુગ્રહરૂપ શ્રોત્રાચાર્યજીને પુષ્ટિમેં ત્રણદા માતિ અંગીકૃત કિયે હૈં ।" સર્વોત્તમજીમાં કહેલ અંગીકૃતો સંમર્ણો નામનું આડું રહસ્ય છે.

એક એવા બ્રહ્મના, નામરૂપાત્મક અનેક ભેદ તરફ જે

જીવ જાય છે. તે પ્રવાહમાર્ગનો જીવ છે અને અનેક ભેદમાંથી એક તરફ જે જાય છે તે જ્ઞાનમાર્ગીય જીવ છે. મહાપ્રભુજી રજોની વાર્તામાં એકથી અનેકમાં (પ્રવાહ) અને અનેકથી એકમાં (મર્યાદા) પોતાનાં પ્રતિબિંબને પકડવાની લીલા પ્રકટ કરે છે, પણ આ બંને દિશાઓ રજોબાઈની વાર્તામાં આચાર્યજીને ઉપલબ્ધ થતી નથી, કારણકે રજોબાઈ માટે તો પુષ્ટિસૃષ્ટિમાં ફલ ભગવાન જ છે મનલાલેવ દિ કલ્મસ . એટલે એમની વાર્તામાં એકથી અનેકતામાં જવાનો કે અનેકતામાંથી એકતામાં આવવાનો પ્રવાહ જ વહેતો નથી. રજો માટે તો જે "એક છે તે અનેક છે" અને "જે અનેક છે તે એક છે. એક અને અનેક એક છે." આવા "ભૂમના" પ્રભુની સાથે રજોબાઈએ દેહ, ઈન્દ્રિય, પ્રાણાદિને અવિરત જોડયા છે. જેમ ગોપીજન ઉદવજીને કહે છે; "રોમ રોમ હમારે શ્યામ હૈ, તેરો યોગ કહા હમ રાખીએ." એમ રજોએ પણ મહાપ્રભુજીને વિનંતી કરી હશે કે; "આપકી કૃપાસે હમારે રોમ રોમ પુષ્ટિ હૈ, પ્રવાહ મર્યાદા કહાં રાખીએ ? મહારાજ । મેં તો આપની કૃપાથી પ્રભુની આત્મરતિને પ્રભુને જ સમર્પિત કરી છે." નિત્ય લીલામાં રજોનું નામ પણ રતિકલા છે. "રતિ જો - પ્રીતિ તાર્કી કલા । અથવા રતિ જો-વિહાર તાર્કી કલા ।" રજોમાં ચૈવ્યવત્ત્વં હી સહજન્મ હોવાથી એ આચાર્યજીને, પોતાના વૈષ્ણવ વર્ણને અનુલક્ષીને શ્રાક માટે અન્યાયસા ની ઓકલતા નથી. વાસ્તવમાં, પુષ્ટિમાર્ગમાં, આવી "સહજતા"નું અસાધારણ પદ્ધત છે, એ રજોની વાર્તાનો નિષ્કર્ષ છે. ચૈવ્યવત્ત્વં હિ સહજન્મનો એવો અર્થ છે કે, રજો, પોતાની પ્રભુ સંબંધિત સંવેદનશીલતાને એક સિદ્ધસાધનરૂપે મહેસુસ કરે છે. તેથી આ સત્રાણી, વાકૃપતિ સાથે આવી વાર્તાલાપ કરી શકે છે.

જો મહાપ્રભુજીએ રજોબાઈ પાસે પરીક્ષાર્થે ઘી મંગાવ્યું હોય તો આચાર્યજીના કથા સિદ્ધાંતના આધાર પર રજોબાઈએ, એ મોકલ્યું નહીં હોય ? શ્રીવલ્લભનો સિદ્ધાંત એવો છે કે ઠાકુરજીએ જે પ્રવાહી સૃષ્ટિ પ્રકટ કરી છે તે સૃષ્ટિ સાથે પ્રભુ મનથી નિબદ્ધ છે અને મર્યાદાસૃષ્ટિ સાથે વાણીયી. રજો જાણે છે કે એમની પુષ્ટિભક્તિ સંગ તો પ્રભુ શ્રીઅંગથી નિબદ્ધ છે, મન કે વાણીયી નહીં. તેથી મહાપ્રભુજીએ પ્રવાહ અને મર્યાદાની વાણી અનુસાર, રજો પાસે ઘી મંગાવ્યું તો ક્ષત્રાણીએ ન મોકલ્યું. રજો સમજી જાય છે કે આ ઘી, આચાર્યજીએ, પોતાની પરીક્ષાર્થે મંગાવ્યું છે.

ઘી મંગાવવાના પ્રસંગને, મહાપ્રભુજીની ચાતુર્યલીલાની દૃષ્ટિથી પણ સહેજ અવલોકવા જેવા છે.

"દેખી પ્રતિબિંબ ગોપાલ જિલાવે ।  
લે લડુવા ખેલત વાકે મુખ ખેલન સંગ બુલાવે ॥"

પ્રભુના હાથમાં એક લાડવો છે, એ પોતાના માટે રાખે છે અને એક લાડવો પ્રતિબિંબને દેખાડીને લલચાવે છે. આના અનુસંધાનમાં રજો જાણે કહેતા ન હોય કે; "મહારાજ ! આપે તો આપના માટે પુષ્ટિનો લડુવો શ્રીહસ્તમાં રાખ્યો છે અને મને દેખાડી રહ્યા છો તે લડુવો છે પ્રવાહ અને મર્યાદાનો." અર્થાત્ મહાપ્રભુજી પોતાના ઘરનું ઘી ઠાકુરજીનું હોવાથી પુષ્ટિભાવથી શ્રાદ્ધમાં વાપરતા નથી, જ્યારે રજોને એમના ઠાકુરજી માટેનું ઘી શ્રાદ્ધમાં મોકલવા કહે છે તેથી મહાપ્રભુજીના સિદ્ધાંતાનુસાર રજો પણ મહાપ્રભુજીની આજ્ઞાનો હકારાત્મક પ્રતિસાદ આપતા નથી. પોતાનાં પ્રતિબિંબ તરફથી ઠાકુરજીને જ્યારે પ્રતિસાદ નથી મળતો ત્યારે પ્રભુ હવે યશોદાજીને

ફરિયાદ કરે છે;

"અરી મૈયા હોં કહાં કરોં, યહ ખેલન સંગ ન આવે,  
તૂ કર ગહિ, હહ કરિ કિન યા કો મેરે સંગ પહાવે."

આ પ્રસંગમાં મહાપ્રભુજી પણ ઠાકુરજીની જ પદ્ધતિ (technique) અંગીકાર કરે છે અને પોતાના સેવકને રજો પાસે મોકલાવી પોતાની ફરિયાદ રજો પાસે નોંધાવે છે. વાર્તા કહે છે; "જો રક્ષ્માર તૂ જેરિ જા, સ્ત્રિજી કે કહિયો, જો વૃત્તે ।"

રાસપંચાધ્યાયીમાં વેણુનાદ કર્યા પછી, ઠાકુરજી ગોપીજનોને પાછા જવાનું કહે છે અને વ્રજાંગનાઓ એ આજ્ઞાને માનતા નથી, કારણકે એમને વ્યસન દશા સિદ્ધ થઈ છે. એવી જ વ્યસનાવસ્થામાં રજો પણ, આચાર્યજીની આજ્ઞાને માનતા નથી. ભગવદાજ્ઞાની મર્યાદાનું ઉલ્લંઘન કરવાનો અધિકાર કેવલ સ્નેહાવિષ્ટ વ્યસની ભક્તોને છે અને રજોએ બંને આજ્ઞા ન માની એમાં મહાપ્રભુજીનો સિદ્ધાંત પણ અવગત છે. રજો ક્ષત્રાણી આચાર્યજીની આજ્ઞાને મહાપ્રભુજી તરફ પુનઃ મોકલી દે છે અને જાણે આચાર્યજીને વિનવતા ન હોય કે; "કૃપાનોંઘ, આપ આપની આત્મરતિનો આનંદ સ્વરૂપથી લો. શ્રાદ્ધથી કે એમાં ઘટેલા ઘીથી કે એ પ્રસંગે વધી ગયેલા બાલશંખી નહીં." અખિલ પ્રસંગની ખૂબસૂરતી એ છે કે રજો, શ્રીવલ્લભને, શ્રીવલ્લભના સિદ્ધાંત પ્રચુર ભાવથી અને દીનતાથી કહી રહ્યાં છે. મહાપ્રભુજીની આજ્ઞાના મહેશમણમાં વહેતા પ્રયંક મોજામાં રજો, દીનતાની ડૂબકી લઈને, મોજામાં તણાતા નથી, પણ ઉપરથી નીકળી ગયેલા મોજામાં હિલોળા લેવાનો આસ્વાદ માંગે છે. "મૈં લખશાભકુકી લોડી નહીં" કહેનારા આજ્ઞાના, મહાપ્રભુજી પ્રત્યેના દીનતાના સ્પષ્ટો પણ જુઓ;

"સો મેં વિના મોલ કી દાસી હોં । આપુ કૃપા કરિવે ।"  
 કાવેન તુ કલ્મશુ પુષ્ટી વાળા રજોબાઈ કાઈ સાધારણ  
 પુષ્ટિજીવ નથી, પણ પ્રગાઢભાવવાળા સત્રાણી રજો છે. તેથી  
 જ મહાપ્રભુજીની બે-બે આજ્ઞા ન માનવા છતાંય એમની  
 ભગવલ્લીલાસકિત અને ભગવત્સ્વરૂપાસકિત અવિચલ છે.  
 રજોબાઈ, પ્રથમ કે બીજી વખત ઘી લેવા આવનારને તુરત  
 જ પાછો મોકલે છે.

પુષ્ટિપ્રવાહમર્યાદા ગ્રંથમાં આવતા સ્વરૂપેનાવતરેન લિંગેન  
 ચ ગુણેન ચ શ્લોક પ્રમાણે, ધીવાળા પ્રસંગને જોઈએ તો  
 આપણને એમ સ્પષ્ટ દર્શાશે કે, વાસ્તવમાં તો રજો અને  
 શ્રીવલ્લભ બંને નાટન કરી રહ્યાં છે અને તે પણ perfection  
 (સંપૂર્ણતા)થી. "ચથાપિ ચાવતા કાર્ય તાવત્ તસ્ય કરોતિ  
 હિ ।" આ પ્રસંગને નાટન લીલાની દૃષ્ટિથી માણીશું તો  
 આપણને કાઈક નવો જ આનંદ મળશે.

મહાપ્રભુજીના નિતાન્ત કૃપાપાત્ર ભગવદીય રજો,  
 આચાર્યજીની જ આજ્ઞા કેમ નથી માનતા એનું સ્વસ્થ ભાવપ્રકાશમાં  
 શ્રીહરિચયજી સમજાવે છે કે; "શ્રીઠાકુરુજી કી આજ્ઞા સીન  
 પ્રકાર કી હૈ । સૌકિક આજ્ઞા પ્રવાહસ્તે કે કરત અર્થ ।  
 અલૌકિક કાર્યમેં શ્રીઠાકુરુજી કો આશ્રય ઔર મગવદીય કો  
 સંગ । વૈદિક કાર્યમેં સીર્ષ દેવ-પૂજા કર્માદિ ।" મહાપ્રભુજીએ  
 જેમ ભાગવતજીની સમાધિ ભાષાને લીકિત વાણીથી અલગ  
 કરીને એનો ભેદ સમજાવ્યો છે, તેમ આચાર્યજીએ;  
 પુષ્ટિપ્રવાહમર્યાદા ગ્રંથના સૂક્ષ્મ સ્વસ્થ અને ભેદને પુષ્ટિપુષ્ટિને  
 સમજાવવાનું કાર્ય રજોને સોંપ્યું હોય એમ લાગે છે અને રજો  
 પણ એ સિદ્ધાંતોને સીરનીરચાયાથી વેગળા કરી વાર્તામાં વેણ

કરે છે.

પુષ્ટિપુષ્ટિમાં ફલ ભગવાન જ છે અને ભગવાન જે  
 પ્રકારથી વેષ્ણવની પાસે પ્રકટ થવા માંગે છે તેમાં જ  
 પુષ્ટિજીવના જીવનની મુખ્ય સાર્થકતા છે. રજો માટે તો  
 શ્રીબાલકૃષ્ણલાલજી જેમ બહાર પ્રકટ છે તેમ આચાર્યજી  
 પણ એમની ભીતર પ્રકટ છે. વાર્તા કહે છે; "સેરે દૃઢ્ય મેં  
 વેતિકે વી કેવે કી નારીં કરે ।" આમ કહી રજો આચાર્યજીને  
 વિનવે છે કે; "મહારાજ ! મેં આપના સામર્થ્યના બલ પર જ  
 આપની આજ્ઞાને ન માની. આપે જ મને માનવા ન દીધી."  
 "જનમ જનમ કી દાસી તિહારી, તા પર ઈતનો જોર."  
 અહીં પ્રશ્ન એ થાય છે કે મહાપ્રભુજીએ ધી મંગાવવાની  
 આજ્ઞા ત્રીજી વખત રજોને કેમ ન કરી ? જો કરી હોત તો  
 એમાં anti climax નો પ્રસંગ નિર્માણ થઈ જાત. લૌકિક અને  
 વૈદિક આજ્ઞા કર્યા પછી શ્રીવલ્લભ પાસે ત્રીજી આજ્ઞાનો  
 વિકલ્પ કેવલ પુષ્ટિનો રહી જાય છે અને પુષ્ટિના angle  
 (દૃષ્ટિ)થી મહાપ્રભુજી ધી મંગાવી શકે તેમ છે જ નહીં.  
 આચાર્યજી પણ જાણે છે કે રજોમાં તો રાસપંચાધ્યાયી કથિત  
 ચર્ષણી શકિત વિદ્યમાન છે. એના લીધે રજોની ભકિત,  
 પ્રભુના સ્વરૂપ માટે સદા અશાંત છે. રજોની આવી અશાંત  
 ભકિતને માણવા પણ મહાપ્રભુજીએ ધી મંગાવ્યું પરંતુ સત્રાણી  
 પાસે રહેલું ધી એમને પોતાના સેવ્યસ્વરૂપ માટે ઉત્તમ લાગે  
 છે. તેથી આવા ચર્ષણી શકિતવાળા અશાંત ભકત ક્યારે  
 પણ પ્રભુ માટેની ઉત્તમ સામગ્રીને ક્યાંય અલ્પ વિનિયોગ  
 નહીં થવા દે. રજોબાઈ સત્રાણી પણ જાણે છે કે કેવલ  
 શ્રીવલ્લભ જ એમની ચર્ષણી શકિતને control કરી શકે છે.  
 તેથી રજો, મહાપ્રભુજીને સ્પષ્ટ વિનંતી કરે છે કે; "પાછેં સીસરે

પુષ્ટિકે આબેશ તે માંગે તે મેં ધી દેતી । ઝૌર આપકો ધી મંગાવનો હતો । (તો) ફતનો હદ વેણવ સોં કહિ દેતે, જો-રજો સોં કહિયો । તેરે પુષ્ટિ-વર્ષ મેં ફાનિ નાઈં હૈ, ધી ઠીજો । તે મેં કાહે કોં ફેરતી ?" રજોની ભકિત પર મહાપ્રભુજીએ જે પુષ્ટિ વરસાવી છે, તે પુષ્ટિ, શ્રાદ્ધ માટે ધી આપવાથી વ્યર્થ થઈ જશે એમ સત્રાણીને લાગ્યું એટલે રજોએ ધી ન આપ્યું. અહીં કોઈ પૂર્વપક્ષ કરે કે મર્યાદા અને પ્રવાહને રજોએ, ભકિતના અંગરૂપે સ્વીકાર કરીને આચાર્યજીની વાણી કેમ ન માની ? આનો ઉત્તર રજો, મહાપ્રભુજીની વાણીથી સ્વયં આપશે; "માર્ગેકલ્પેડપિ ચેદંત્વી તન્ મક્ત્યાગમી મતૌ । ન તદ્યુક્તં સૂત્રતો દિ મિન્નો ચુક્ત્યા દિ વૈદિકઃ ॥"

આ વાર્તામાં શ્રીવલ્લભે બાલભાવથી, ચાતુર્યથી, પરીશ્રદ્ધ, નાટનથી આમ અનેક ભાવથી રજો સાથે લીલા કરી છે. હવે રજોસત્રાણી સાથેના મહાપ્રભુજીના સખ્યભાવના "મૂડ"ના પણ દર્શન કરી લઈએ. સખ્યલીલામાં શ્રીવલ્લભ, રજોબાઈનો પ્રતિસાદ one to one basis પર લેવા સાહલા હોય એમ લાગે છે. શા માટે ? સખ્યના આવેશમાં રજો, શ્રીવલ્લભને, વલ્લભના સિદ્ધાંત, સત્રાણીના આવેશમાં કહે તો આચાર્યજીને એ સમયે પ્રગટ થતો રજોનો ભક્ત્યાભક્ત "વીરસ" માણવા મળે અને એ માણવા માટે મહાપ્રભુજી રજોને આપના સિદ્ધાંત સંબંધિત suffocate (અતિ અસ્વસ્થ) કરે છે. તદ્દુપરાંત પ્રસંગ વિશેષ પર, મુઠુ પોતાના શિષ્યને પોતાનાથી "નવાગ્રો" તોવા ચાહે છે. "સર્વ જયમિચ્છેત । પુત્રાત્ સિષ્યાતં ઇચ્છેત્ પરાજયમ્ ।" એના કારણે પણ આચાર્યજી રજોને સિદ્ધાંત બાબત ઉદીપન કરી રહ્યા છે.

વાસ્તવમાં તો શ્રીમહાપ્રભુજીની આમન્યા રાખીને રજોબાઈ સત્રાણીએ મહાપ્રભુજીને પ્રજભાષામાં ઉત્તરો આપ્યા છે. જો રજોબાઈએ, એ જ ઉત્તરો પુષ્ટિપ્રવાહમર્યાદા ગ્રંથની મૂળ સંસ્કૃત વાણીમાં આપ્યા હોત તો, ટેનિસની પરિભાષામાં કહીએ તો, આ ભગવદીયે મહાપ્રભુજીના service કે shotની half volley લીધી હોત અને એના કારણે રજોનો સિદ્ધાંતનો ball શ્રીવલ્લભની courtમાં double speedમાં પહોંચી જાત. અહીં આપણે રજોના પ્રજભાષાના પ્રકટ અને સંસ્કૃતભાષાના અપ્રકટ પ્રત્યુત્તરોને સાથે મૂકીશું તો બન્નેના પ્રભાવમાં ચમત્કાર સમજાશે. રજોબાઈ સત્રાણી નિર્ગુણ ભક્ત હોવાથી, એમનામાં સાત્ત્વિક અને તામસભાવનું combination (મિશ્રણ) છે. સાત્ત્વિકતાને કારણે, રજોમાં માહાત્મ્યજ્ઞાન અને સિદ્ધ દૈન્ય છે અને તામસભાવને કારણે એમની ભકિતમાં ઉગ્રતા છે. હવે એનાંય દર્શન કરી લઈએ. વાર્તા કહે છે; "તવ રજો સામગ્રી સિદ્ધ કરિ શ્રીઆચાર્વજી કે પાસ આદ । તવ શ્રીઆચાર્વજી પીઠિ દે વૈટે । તવ રજોને કહ્યો, મહારાજ જીવ તો હોપ તે મર્યો હૈ । અપરાપ કહા, જો - આપ દસન નાઈ દેત ? તવ શ્રીઆચાર્વજીને કહ્યો, જો - આજ ત્સમજમહજી કો આદ્ર હતો । સો તેંને વૃત ક્યોં નાઈં ઠીનો ?" હવે પ્રજભાષામાં રજો ઉત્તર આપે છે; "તવ રજો ને કહી મેરે ધી નાઈં હતો । તવ શ્રીઆચાર્વજીને કહી, સામગ્રી કહ્યોં તે કારિ લાઈં । તવ રજોને કહી મહારાજ ! આપુકે ખર મેં દુ. ચી જાઈ, ક્યોં નાઈ લિયે ? તવ શ્રીઆચાર્વજી કહે, હહ તો શ્રીઠાકુરજી કો હતો । વામં તે કેતેં લિયો જાઈં ? તવ રજોને કહ્યો, મેરે ખર મેં કોન હૈ ? શ્રીઠાકુરજી તેં અધિક આપકો સ્વરૂપ હૈ, સો આપકી લીલા-સંબંધી સામગ્રી મેં તેં આદ્ર મેં કેસે ઢક ?"

અહીં સહેજ કલ્પના કરીએ કે રજોએ જો મહાપ્રભુજીની વાણીથી મહાપ્રભુજીને સંસ્કૃતમાં ઉત્તર આપ્યા હોત તો એ પ્રત્યુત્તર કેવા ચમત્કારિક રહેત, એનો પણ આસ્વાદ માણી લઈએ. રજો આચાર્યજીને વિનવે કે; "મહારાજ ! આપે જ આજ્ઞા કરી છે કે; યથા તદ્વ્યુષ્ટિમાર્ગે દ્વયોરપિ નિયોચતઃ . પુષ્ટિમાર્ગમાં આપે જ મર્યાદા અને પ્રવાહનો નિષેધ કર્યો છે. તો આપની મર્યાદા કે પ્રવાહી આજ્ઞાનું હું કેવી રીતે પાલન કરું ? આપે જ સુબોધિનીજીમાં આજ્ઞા કરી છે કે ભગવાને પુષ્ટિમાર્ગની પ્રવૃત્તિ માટે અવતાર લીધો છે, તો મને શા માટે મર્યાદામાં સ્થાપિત કરો છો ? "આદૌ પુષ્ટિમાર્ગપ્રવર્તનાર્થે ભગવાનવર્તીર્ણં કથં મર્યાદા સ્થાપયતિ ?" રજો કહે છે; "આપ સિદ્ધાંતરહસ્ય ગ્રંથમાં પણ આજ્ઞા કરો છો કે; ન મતં દેવદેવસ્ય સામિત્યુક્તસમર્પણમ્ । જો મારા પ્રભુ માટે સંગ્રહી સખેલ ઉત્તમ સામગ્રીમાંથી હું શ્રાદ્ધમાં આપું, તો મારા ઠાકુરજીને અર્ધભુક્ત સામગ્રી અરોગાવવાને કારણે, આપના સિદ્ધાંતનું હું જ ઉલ્લંઘન કરી દઈ ! આપની કૃપાથી જે પલથી મેં ધીને ઠાકુરજી માટે સંગ્રહીત કર્યું છે, તે પલથી મારા બાલકૃષ્ણલાલ પણ, રજો, એ ધી મને ક્યારે ધરશે એની સહ જોઈ રહ્યાં છે અને એ ધી નહીં ધરાવી શકું તો પ્રભુ પૂછશે કે તેં હજી સુધી એને ધરાવ્યું કેમ નથી ?

"એસી મૂલ માંજ તૂ લાઈ તેરી કિહિ વિચિ કરોં બઢાઈ ।  
સુરપામ સવ સલન પુકારત આવત ક્યોં ન છાક હી ખાઈ ।"

આ ધીની સામગ્રી ઉત્તમ અને સ્વામીની તિલકાત્મક હોવાથી, એને અરોગવાથી, મારા બાલકૃષ્ણલાલ સ્વયં ઉત્કર્ષતાનો અનુભવ કરે છે. આપે સમજાવ્યું છે તેમ આ જ પ્રભુની પુષ્ટિની

અભિવ્યક્તિ છે. સર્વજ્ઞોત્કર્ષકચનાત્ પુષ્ટિસ્તીતિ નિષ્ચયઃ । તદુપરાંત હે શ્રીમહાપ્રભુજી ! સર્વોત્તમજીમાં આપનું નામ છે; અંગીકૃત્વૈચ ગોપીસવલ્લભીકૃતમાનવઃ . હે શ્રીવલ્લભ ! આપે જ મને બાલકૃષ્ણલાલજીના વલ્લભીકૃત બનાવ્યા છે. આપની કૃપાથી બનેલી, બાલકૃષ્ણલાલજીની વલ્લભીકૃત અને "મદ્ભુક્ત" એવી હું, જો પ્રભુની સામગ્રીનો અન્ય વિનિયોગ કરું તો બાલકૃષ્ણલાલને દુઃખ નહીં થાય ? હું આપના સિદ્ધાંતના રીલા પર ચાલનારી આપની અર્કિચન દાસી હોવાથી, આપને પણ એવું જ દુઃખ થશે, કારણકે પુષ્ટિસૃષ્ટિ માટે આપની જ આજ્ઞા છે કે ભગવદ્ગુણેવાર્થે તત્પુષ્ટિનાંન્યથા મ્નેત્ . " રજો, મહાપ્રભુજીને ફરીથી મૂક વિનંતી કરે છે કે; "સજ ! આપે નિતાન્ત કૃપા કરીને મારું મન બાલકૃષ્ણલાલજીમાં અને બાલકૃષ્ણલાલજીનું મારામાં, એવી રીતે એકમેક કરી દીધું છે કે મને વિષયતા અને મર્યાદા બંને કડવાં ઝેર જેવાં લાગે છે. તો આપની લીલા-સંબંધી સામગ્રી મેં તેં શ્રાદ્ધ મેં કૈસે રઝું ? આપની કૃપાથી હું જાણી ગઈ છું કે મારા માટે તો ભગવાનેવ દિ કલમ્ છે." ભગવદ્ઉત્કૃષ્ટ પ્રેમમાંથી પ્રકટ થયેલો રજોનો આ તામસભાવ બોલી રહ્યો છે કે; "મેં લક્ષ્મણચક્રી લોંઠી નારી હોં । મેં તો આપની લોંઠી હોં ।" અર્થનો અનર્થ ન થાય એના માટે કહેવું આવશ્યક છે કે, ઉત્તરપ્રદેશમાં "લોંડી" રાજદાનો અર્થ દિકરી પણ થાય છે. એને અનુલક્ષીને રજોબાઈની આ વાણી સમજવી આવશ્યક છે, અન્યથા નહિ. આમ ભારપૂર્વક કહીને રજો, મહાપ્રભુજીને, આચાર્યજીની વાણીનું દર્શન કરાવી રહ્યા છે; તસ્માદ્ ગૌલા પુષ્ટિમાર્ગે ચિન્તા ઈવ ન સંચયઃ । રજો પોતાના ઠાકુરજી માટે સાચવી સખેલ સામગ્રીને પાલન થી રમ્પે પરિવર્તિત થતી ક્યારેય ન જોઈ શકે, કારણકે

રજોની બાલકૃષ્ણલાલજીમાં પ્રીતિ જ એવી અનિર્વચનીય છે;

"હરિ સો એક રસ પ્રીતિ રહી રી ।

તન મન પ્રાણ સમર્પણ કીનો

આપનો નેમ વ્રત લેની વહીરી ।"

બાલકૃષ્ણલાલજી માટે રાખેલ સામગ્રીને, શ્રાદ્ધ નિધિને બ્રાહ્મણાદિ છૂએ તો રજોના વ્રજભક્તોના ભવાત્મક હૃદયને શું દુઃખ થાય તે કીર્તન સમજાવશે.

"જાનિ કોઠઠ ઓર કિરૈં, યહ નહો તાપ શિરૈં

અકેલે હી ઝોજન કરો, બરસાઝો વેહ ।"

દત્તાત્રયી જાણે શ્રીવલ્લભને મૂક રીતે વિનવી રહ્યાં છે કે; "મહારાજ ! પુષ્ટિપ્રવાહમર્યાદા ગ્રંથનાં પહેલા જ સ્લોકમાં આપ આજ્ઞા કરો છો - પુષ્ટિપ્રવાહમર્યાદા વિશેષેણ વૃષક્ વૃષક્ । જીવદેહક્રિયાસંદેઃ પ્રવાહેષ ક્લેન વ ॥ આ સ્લોકમાં આપે પુષ્ટિ, પ્રવાહ, મર્યાદા એમ ત્રણેયની પૃથક્તા તો દર્શાવી દીધી છે તેને મેં પણ જીવ, દેહ, ક્રિયા, સર્ગ અને ફલભેદથી જોઈ લીધી છે કે આપની કૃપાથી, મારી પરિસ્થિતિ કેવી છે. આપના અનુગ્રહથી મને સ્પષ્ટ સમજાયું છે કે મારો "જીવ" તો દૈવી છે. મારી "દેહ"ની અહંતા સદા સમર્પિત હોવાથી હું તો દ્વણ્ડોઝમાં વિહરનારી છું. મારી "ક્રિયા" સદા કૃષ્ણસેવામય છે. "સર્ગ" દૃષ્ટિથી પ્રભુથી વ્યુચ્ચરણ પામતી વખતે મારામાં ભગવાને ભક્તિભીજ સ્થાપિત કર્યું છે અને મારી અનસખડી, લીલા સંબંધના કારણે આપ નિત્ય લેતા હોવાથી મારી પુષ્ટિની "ફલરૂપતા" નિર્વિવાદ છે. અર્થાત્ મારા જીવદેહનું વર્તમાનત્વ પુષ્ટિમાં છે. માટું સર્ગ પણ પુષ્ટિની

છાયામાં છે અને માટું ભવિષ્ય આપનાં ચરણકમલમાં છે. મારા અંગે અંગમાં આપની કૃપાનો રસ વ્યાપ્ત છે, તો અંગના કયા ખૂણામાં હું વિષયતા કે મર્યાદાના બુંદને સ્થાન આપી શકું ! આપ મારા હૃદયમાં અગ્નિ સ્વરૂપે બિરાજતા હોવાથી, એ બંનેને, મારા હૃદયમાં પ્રવેશવાનો અધિકાર અને હિંમત જ નથી. આપની કૃપાથી તો મારા માટે "સહજ હી છૂટત ભવસિંધુ ખારે" છે. આપના અનુગ્રહથી મારી આવી સિદ્ધ દશા છે."

"શક્તિમાર્ગસ્વ કષ્ણનાત્ પુષ્ટિસ્તીતિ નિશ્ચયઃ ।" રજોબાઈ મહાપ્રભુજીને જાણે વિનંતી કરે છે કે; "મહારાજ ! આપે મને જે ભક્તિનું દાન કર્યું છે, તે ભક્તિ આપની પુષ્ટિ પર જ નિર્ભર છે. એમાંથી હું ચલિત યઈશ તો અંતમાં આપની જ પુષ્ટિ ચલિત નહીં થાય જ એમ થવાથી યો મદ્ બક્ત સ મે શિષ્યઃ ના ભાવમાં પ્રચંડ ખખભખાટ આવી જશે અને બીચારા અનંચ ભક્તો બેબાકળા થઈ જશે." "અનુગ્રહઃ પુષ્ટિમાર્ગે નિષામક इति स्थितिः ।" રજો આચાર્યજીને મનોમન વિનવે છે કે; "હે ભક્તિમાર્ગાજ્ઞમાર્તડ ! પંકમાંથી આપે માટું ભક્તિ પંકજ ખીલવ્યું છે અને સંસારરૂપી પંકથી મને આપે ઉપર લઈ લીધી છે, મારી મર્યાદાઓને આપે આપના પુષ્ટિના આવેશમાં શતભંડ ખંડિત કરી છે, તો મારા માટે કરેલો આવો અથાગ પ્રયાસ, એને જો આપ યાદ કરશો, તો આપની મારા તરફથી પ્રવાહ અને મર્યાદાની અપેક્ષાઓ ઓસરી જશે અને એ અપેક્ષાઓને ઓસરવા નહીં દો તો મહારાજ, આપનો પુષ્ટિનો mood જ ઓસરી નહીં જાય ?" વાર્તા કહે છે; "તોલા કે આવેસ મેં મન ઠીજેં । શક્તન કો મનોત્વ પૂરન કરો ।" રજોની આવી વાણી સાંભળીને આચાર્યચરણે કેવો

પ્રતિસાદ આપ્યો ? વાર્તા પુનઃ કહે છે "ઇતનો સુવત્ત હી આપ (મેં) પુષ્ટિસીલા કો આવેશ બ્દે ગયો ।"

જેમ ગોપીજનોને ઠાકુરજીએ આજ્ઞા કરી કે "બ્રજં પ્રતિવાત" અને સુબોધિનીજીમાં આપે એનો ખુલાસો કર્યો કે; "બ્રજં પ્રતિવાત ન ." એમ રજો કહે છે કે; "દે શ્રીવલ્લભ ! મારી પાસે આપ જે ઘી મંગાવી રહ્યા છો તેને હું ન મોકલું એવો આપનો અભિષ્ટ હાઈ છે." વાસ્તવમાં રજોબાઈ સત્રાણી પણ વેણુગીતની પ્રક્રિયાને ગોપીજનોની જેમ જ અપનાવી રહ્યાં છે. વેણુનાદથી ઠાકુરજીએ "સ્વરો" દ્વારા ગોપીજનોને બોલાવ્યા છે અને વ્રજવલ્લવીઓ જયારે આવે છે ત્યારે પ્રભુ એમને "શબ્દો" દ્વારા પાછા જવાનું કહે છે. પરંતુ ગોપાંગનાઓ ઠાકુરજીના "શબ્દો" કરતાં "સ્વરો"નું પ્રાબલ્ય વિશેષ માને છે. એમ અહીં રજોબાઈ પણ આચાર્યચરણે "શબ્દો" દ્વારા મંગાવેલ ઘીની આજ્ઞા માનતા નથી પણ મહાપ્રભુજીના વેણુનાદાત્મક સિદ્ધાંતના "સ્વરો" એમનામાં જે ગુંજી રહ્યાં છે, એને પ્રાધાન્ય આપે છે. આ જ રહસ્યને સુબોધિનીજીમાં સમજાવતાં મહાપ્રભુજી આજ્ઞા કરે છે કે જયારે સ્વરૂપ પ્રકટ હોય ત્યારે પ્રભુની વાણી ગૌણ બની જાય છે કારણકે વાણી મર્યાદારૂપ છે. ફક્ત શબ્દં ન કર્તવ્યં . રજોબાઈ માટે તો બાલકૃષ્ણલાલજી અને મહાપ્રભુજી બંને પ્રકટ હોવાથી મહાપ્રભુજીની "શબ્દો"ની આજ્ઞાને એ ગૌણરૂપ આપીને ઘી મોકલતા નથી. તેથી પુષ્ટિપ્રવાહમર્યાદા ગ્રંથ પણ આજ્ઞા કરે છે કે; ચક્ષતા વેદમાર્ગોં હિ પુષ્ટિં કાપેન નિશ્ચયઃ .

મહાપ્રભુજીની ઈચ્છા નથી કે રજો ઘી મોકલે, એવું સત્રાણી જાણી કેમ શકયા ? કારણકે રજો પુષ્ટિપુષ્ટિના

અધિકારી છે અને એમને મહાપ્રભુજીના સ્વરૂપનું જ્ઞાન પહેલાં થયું છે અને પછી ભગવત્સ્નેહ. આવા પુષ્ટિપુષ્ટિના જીવને મહાપ્રભુજી ગ્રંથમાં "પુષ્ટ્યા નિશિશ્તાઃ સર્વજ્ઞાઃ" કહે છે. અર્થાત્ મહાપ્રભુજીની કૃપાથી રજોબાઈ "સર્વજ્ઞ" છે અને તેથી તે જાણે છે કે હકીકતમાં શ્રીમહાપ્રભુજી એમની પાસે જે ઘી મંગાવે છે, તે વાસ્તવમાં એ ઘી રજો ન મોકલે તેવો મહાપ્રભુજીનો દૃઢ આશય છે અને એમાં જ પુષ્ટિમાર્ગનો ઉત્કર્ષ છે. વાર્તામાં રજો શ્રીવલ્લભને વિનંતી કરે છે કે; "આપુક્તી કૃપાતેં ઇતનો જ્ઞાન મયો ત્વ મેં ઘી નાહીં વિયો । આપુ તો કુષ્ટિરેત્ક હો । મેરે દુષ્ટ મેં વૈદિ કે ઘી દેવે કી નાહીં કહે । ઊઠાં કે ઘી મંગાવે । સો મેં નિના મોલ કી વાસીં હો । આપુ કૃપા કરિયે ।"

ગોપાલદાસજી શ્રીવલ્લભના ચોખરામાં ગાય છે કે;

"પ્રગટીયા જીન ભકિત મારગ બંધ જીવ છુડાઈયા,  
સંસાર તે જે મુકત કિને શરણ જે જન આઈયા."

રજો, મહાપ્રભુજીને જાણે વિનંતી કરે છે કે; "મહારાજ ! સંસાર અને વેદના સૂબતા જહાજમાંથી પુષ્ટિજીવને બચાવી, આપે ભકિતના મહાસાગરમાં એને વિલસતો કરી દીધો છે, આને લીલા માણવા એને વિહરતો કરી દીધો છે, તો મારા caseમાં આવી વિપરીતતા શા માટે ? ભકિતના ઉદધિમાંથી બહાર કાઢીને મને સંસારસાગરમાં નોતરવાનું પ્રભુ, કોઈ કારણ છે ?" રજો સત્રાણી છે, તેથી સત્રાણીના આવેશમાં તામસ ભાવથી મહાપ્રભુજીને કહે છે; "જાનિ કૃષ્ણ કે કૃષ્ણ મેં કેસે પત્તેં ?" જાણીબુજીને કયો જીવ કૃવામાં પડે છે એ પ્રસંગનું વિસ્તારથી વર્ણન હરિરાયજી તેરમા શિક્ષાપત્રમાં સમજાવે

એ; "મુશ્ય પુષ્ટિમાર્ગની રીતિ જો ભગવત્સેવા સો દૂ નાંદી કરત તથા શ્રીઆચાર્યજી કે ગ્રંથાદિક કી કથા સુનત હી ભગવદ્ગર્મ દુદ્યમ્ આંવે સો કથા દૂ નાંદી સુનત, \_\_\_\_\_ યા માંતિ કવદ્ ભગવદ્ગર્મમ્ મન ન લગાવે ઓર દેહ સંબંધી સંસારાગિન મ્ (સુસ્તુ:સ્ત્વ કરિ કે) જરે, અપ્તપ્રહર સુસ્તુ:સ્ત્વમ્ હાય હાય કરે, તિનકોં વહ કાલ વાપહી કરે ।"

જાનિ વૃષ્ટિ કે કૂઝા મ્ કેસે વર્લ્ ? આ પ્રસંગનો રહસ્યાર્થ સમજવા જેવો છે. રજો કાનાશી મહાપ્રભુજીના અનન્ય સ્નેહી ભક્ત છે. પોતે કૂવામાં પડશે તો એમનો ઉદ્ધાર કોણ કરશે તેની રજોને ચિંતા નથી, કારણકે એમના ઉદ્ધારક શ્રીવલ્લભ પોતે જ છે. કૂવામાં કોઈ ડૂબતું હોય તો આપણે દોરડું ફેંકીને એને બહાર ખેંચી લઈએ છીએ. રજોબાઈ જાણે છે કે કૂવામાં પડેલા પોતાના જીવ માટે તો શ્રીમહાપ્રભુજી દોરડું નથી મોકલાતાં, પણ એને કાઢવા સ્વયં કૂવામાં કૂદે છે. પોતાના ઉદ્ધાર માટે શ્રીવલ્લભને આટલો શ્રમ લેવો પડે તે રજોબાઈથી રતિભાર પણ સહન થાય તેમ નથી. તેથી એ કહે છે; "જાનિ વૃષ્ટિ કે કૂઝા મ્ કેસે વર્લ્ ?" રજોબાઈના શબ્દોમાં પરમોત્કૃષ્ટ પ્રેમના તામસના તણખા ઝરે છે; "કે શ્રીવલ્લભ પ્રભુ ! આપને આવી વિપરીત લીલા કરવી છે તો શું હું જ મળી ?

મહાપ્રભુજી સાથે આટલી પ્રત્યોત્તરી કરનારા રજોબાઈ જેવા મહાન ભગવદીય માટે કોઈને કદાચ કુશંકા યાચ કે જો, શ્રીવલ્લભનું સ્વરૂપ જાણતાં નહીં હોય, તેની એમણે આટલા સંવાદો કર્યાં છે. આવો પૂર્વપક્ષી હરિરાયજીના અઘલીસમા શિક્ષાપત્રનું પ્રમાણ પણ આપે કે; "શ્રીવલ્લભાચાર્યજી

કે સ્વરૂપમ્ સંસય હોય તથા વહ પુષ્ટિમાર્ગમ્ સંસય હોય તાકોં સંસય આસુરહી જાનિવે ।" રજો માટે "અસુરત્વ"નો વિચાર કરનાર ખુદ મહાઅસુર છે. કારણકે રજો તો પ્રભુના અનન્ય "એકાંગી" ભક્ત છે. એમને પોતાના અને શ્રીમહાપ્રભુજીના લીલાના સ્વરૂપનું સંપૂર્ણ અને સતત અનુસંધાન છે. નેત્રથી નીરખીને જેમ શેઠ પુરુષોત્તમદાસ, મદનમોહનજીમાં શ્રીમહાપ્રભુજીને આલિષ્ઠ્ય કરી દે છે, તેમ રજોના ભાવથી શ્રીવલ્લભને, મૂળલીલાની શુદ્ધિ અને તેનો આવેશ પ્રકટ થઈ જાય છે. રજોના આવા વિગાઢ ભાવનાં દર્શન વાર્તાના ભાવપ્રકાશમાં કરી લઈએ. રજોબાઈ આચાર્યજીને વિનંતી કરે છે કે; "જો સીલા કે માથ સાંં અપને વિજ સ્વરૂપ સાંં અરોમે । \_\_\_\_\_ જિનો સુનત હી આપ (મ્) પુષ્ટિસીલા કો આવેસ હે ગર્વો ।" મહાપ્રભુજી ગુસાંઈજીના ભગવદીયોમાં એવું સામર્થ્ય છે કે તેઓ પિતાપુત્રને પણ ભાવોદીપન કરી શકે છે. જેમ કે પરમાનંદદાસજીએ "હરિ તેરી લીલા કી સુધિ આવે" ગાઈને મહાપ્રભુજીને લીલાવિભોર કર્યાં છે. આ વાર્તામાં, પ્રપંચવિસ્મૃતિપૂર્વક ભગવદાસકિત કરાવનાર નિરોધના શહેનશાહ શ્રીવલ્લભને "પ્રપંચ વિસ્મૃતિ" રજોબાઈ કરાવે છે. તેથી વાર્તા કહે છે; "મર્થાંદા કી આજ્ઞા સન જાત રહી ।" શ્રીવલ્લભને, વલ્લભના નિતાન્ત કૂવાપાત્ર રજો કહી શકે કે; "સીલા કે જાનિ મ્ મન દીજે ।" અહીં વાર્તાનું રોપેનની સોડમ પ્રસારઈ રહી છે. આનું રહસ્ય એ છે કે મહાપ્રભુજીએ રજોનું આત્મીય ભાવાત્મક વરણ કર્યું છે, ન કે કેવલ દાસભાવાત્મક. હરિરાયજી શિક્ષાપત્ર એકનીસમાં આજ્ઞા કરે છે; "સાસાત્ ઓર પરંપરા વહ હોય એદ વિના વરણકે દુસરે હોય એદ હૈ, એક આત્મીય ઓર એક દાસગ્રાવ, અત્તારવસામ્ ભગવાનકો સંસયી



होय तब वरण होय सो आत्मीय और अनवतारवशमें दासभाव होय ।" आत्मीय भावात्मक वरदाना कारथे गोकुलनाथञ्ज, रञ्जोने ओकांगी भक्त कहे छे । भावप्रकाशमां हरिरायञ्ज कहे छे; "सो प्रेम के भरतें मर्वादा बूटी जाय । या में रञ्जो को प्रेम जताय । रञ्जो के प्रेममें मर्वादा स्वरूप को तिरोधान होइ जातो । लीला रस में मगन होइ सामग्री अंगीकार करैं ।"

अही कीर्तने प्रथम थाय के कथा "कवोलीकीकेशन"ना आधार पर रञ्जोबाई आवी उत्तम बृद्धिथी श्रीमहाप्रभुञ्ज साथे वातावाप करी रह्या छे । श्रीमहालक्ष्मीञ्जना अंतरंग सप्पी होवुं अे ज रञ्जोनुं मुप्य "कवोलीकीकेशन" छे, तेथी, जयारे आचार्यञ्ज, साधना दिवसे पकवान अरोगवानी ना कहे छे त्यारे "श्रीमहाप्रभुजीसां श्रीमहालक्ष्मीजी ने विनती करि के सैन योग को पकवान रञ्जोके हाथसां आरोगायो ।" अेम भावसिंधु समजावे छे । महालक्ष्मीञ्जना सान्निध्यथी रञ्जोने आचार्यञ्जनुं संपूर्ण माहात्म्यज्ञान छे । भावसिंधु कहे छे; "और रञ्जोबाई ऐसी प्रार्थना करैं जो जहाँ श्रीअस्काजीकां कृपा होय वा चरणावर्षिकी रज हमकां प्राप्त होय ।" आम प्रभु प्रत्येनी रञ्जोने सुदृढ सर्वतोधिक स्नेह अने प्रभुनुं माहात्म्यज्ञान अे जनेना combination ना कारणे, आ भगवदीय, पुष्टिपुष्टिना मुप्य अधिकारी अेवा निर्गुण भक्त छे । निर्गुणभक्तितमां मूलतः सात्त्विक अने तामसनुं combination होय छे जेनां रञ्जोबाईनी वातामां सुस्पष्ट दर्शन थाय छे । लक्षणभट्ट की लौकी (दिकरी) बाई ई कहेती वजते सनाप्रीनां आ तामसभाव जोले छे । अेमनी सात्त्विकताना कारणे अंतर्धामिना अंतर्धामि होवानी credit, रञ्जो, श्रीमहाप्रभुञ्जने आपी रह्या छे वाता कहे छे; "मेरे हृदय में बैठि के घी देवे की नाहीं करे ।"

धी मंगावुं त्यारे रञ्जोबाई जाथे छे के आचार्यरश अेमनी भक्ति अने स्वतृपनिष्ठांने पकार प्रकट करवानी अेमने तक आपी रह्यां छे । रञ्जोअे अे तकने जयारे सार्थक करी, त्यारे श्रीवल्लभ, सनासीना भक्तिना आवेशने surrender (वश) यई जईने, आरुना दिवसे पक्ष रञ्जोना हाथनुं पकवान आरोगे छे । आ सनासीनी महाप्रभुञ्जमां य अेवी दृढ निष्ठा छे के, अेमना माटे, आचार्यञ्जना मुप्यो ज अेक दृढ भनीने अेमना मनने प्रेरी रह्या छे । "निखिलैःमुणैरन्वः को वा विलसति विना बल्लभवरम् ।" तेथी वातामां रञ्जो श्रीवल्लभने विनती करे छे; "आपु तो बुद्धि प्रेरक हो ।" "योग्यं तद् अनुग्रहः"मां कहुं तेम, "पोषण" अे रञ्जोनी बीजभाव छे अने तेनाथी अेमनी भक्ति पुष्ट बथेली छे । पुष्टिमार्गमां, ञ्जव, परमात्मा सुधी पक्षोथी शकती नथी पक्ष पुष्टिमार्ग पर थाथीने प्रभु स्वयं पुष्टिञ्जव पासे पक्षोथी जाय छे । पुष्टिञ्जव निःसाधन छे अने पुष्टिप्रभु निःसाधनकलात्मा छे । "सर्वज्ञ" होवा छतां य रञ्जोमां पक्ष आवी निःसाधनतानी भाव सुस्थिर छे । तदुपरंत रञ्जोने भावकृष्णालाञ्ज माटे अेवो भाव छे के; "प्रभु, तुं मारो छे." "भगवान तुं मारो छे" अेम ञ्जव प्रभुने त्यारे ज कही शके जयारे अेवा ञ्जवनी अर्हकार संपूर्णपक्षे भगवत्समर्पित यई गथो होय । रञ्जोअे नी पोतना साधनाभिमान के नृशाभिमान सहित पोतनां सर्वत्र ठाकुरञ्जने समर्पित करी दीछुं छे अने भावकृष्णालांने करेव आवी सर्व समर्पितना कारणे तो अे आरु माटे धी नथी पोकेलां । आरुना दिवसे, धी भोकेलवानी आचार्यञ्जनी मर्वादा अने प्रवाह संबंधित आशांनुं उल्लेखन करीने रञ्जो, महाप्रभुञ्जने आनंदनी अनुभूति करावे छे के सनासी श्रीवल्लभना पुष्टिञ्जव

છે, મર્યાદા કે પ્રવાહી નથી. સત્રાણીની દસે ઈન્દ્રિયો અને અગિયારમા મનમાં કેવલ ભગવદનુભૂતિ સિદ્ધ હોવાથી રજો પણ સ્વયં આનંદાત્મક છે. આવી વિલક્ષણ અવસ્થામાં વિરમતા રજોબાઈ, ન તો પોતાના અહંકારથી ચલિત થઈને મહાપ્રભુજી સાથે વિસ્તારથી વાર્તાલાપ કરે છે અને ન તો આચાર્યજીની સિદ્ધાંતને ખાના કારણે એ આવી વાર્તાલાપ avoid કરી શકે છે. રજો આવા અસામાન્ય ભગવદીય છે. એમનું સ્વરૂપ સમજાવતાં ભાવસિંધુ કહે છે; "નવ રજો કોં વેલિકેં મન મેં કહી । જો यह तो कोई जगतकी स्त्रीन में की नाहि है याको रूप रंग तेज जगतसौं न्यारो है । \_\_\_ तो (रजो) साक्षात् वही ब्रजभक्तनको स्वरूप प्रकट यह ।" રજો નામનું આબું અદભુત રહસ્ય છે. આવી "રજરૂપા" રજો સદા દેન્યમાં વિલસે એ સ્વાભાવિક છે. ભાવસિંધુ કહે છે તેમ કેવલ પ્રચૂર સ્નેહના આવેશમાં રજો, શ્રીવલ્લભને પકવાન અરોગવા આગ્રહ ભરી વિનવ્તી કરે છે કે; "जो जहाँ स्नेहभाव भक्तिसंबंध होइ सो तहाँ तो सर्वात्मना आसोग्यो चाहिए । नहीं तो भक्ति पदाके बचन बिप्या होय जायेंगे ।" ગ્રંથ કહે છે; "भगवत्प्राप्तमेव तत्तन्मं भजन्ति हि ।" મહાપ્રભુજીએ propose કરેલ લીકિક વૈદિક મર્યાદાને તોડીને ઉત્તમ ભક્તિપક્ષનો દૃઢ આગ્રહ રાખનાર રજો વિલક્ષણ ભગવદીય છે.

આ વાર્તાની ખૂબસૂરતી એ છે કે મહાપ્રભુજીના સિદ્ધાંત મહાપ્રભુજીને નમ્રતાથી પાછા વાળતી વખતે રજોએ, પુષ્ટિપ્રવાહમર્યાદાગ્રંથ રજો તરફ એટલું મહાન મંથન કર્યું છે કે, તેમાંથી જલતત્ત્વ (પ્રવાહ), છાશતત્ત્વ (મર્યાદા) નોખા કરીને, પુષ્ટિતત્ત્વનું માખણ એમણે જુદું તારવી લીધું છે અને એમાં

પોતાની ભક્તિની મિસરી ભેળવીને રજો, શ્રીવલ્લભને આરોગવા છે આવાં માખણ મિસરી આરોગવા તો ઠાકુરજી સ્વયં યશોદાજીને કહે છે; "मेया भोडे माखन मिसरी लावे."

આવી મૂઢલતમ ભક્તિની મંજુલમય માયુરીને મહેકાવતા રજોબાઈ, ઠાકુરજીની સેવામાં અખંડ સર્વાત્મના સમર્પિત છે, મહાપ્રભુજીના પાદપદ પરાગપરિમલના સુમૃદ્ધુલ ભમર છે, કૃદ્યમાં ભક્તિ મહાસાગરની ઉછળતી તુરમ્ય સુલલિત અનેકવિધ અસ્મિતાઓથી રજો પ્લાવિત છે, ગોપી પ્રેમકી ધ્વજા જેવા તે પ્રરમ રસિક ભગવદીય છે. એમના આ સર્વગુણને દેદીપ્ચમાન બિનાવે એવું શ્રીમહાલક્ષ્મીજીનું એમનું અદ્વિતીય સખ્યત્વ છે. એને અનુલક્ષીને એમની પ્રીતિ પ્રચૂર ભક્તિની સરાહના કરતા ગોકુલનાથજી વાર્તાના અંતમાં કહી દે છે કે; "सो वह क्षत्राणी श्रीआचार्यजी महाप्रभुन की ऐसी कृपापात्र भगवदीय ही । तातें इनकी बातों को पार नाहीं ! सो कहाँ ताईं कहिये ।"

\*\*\*\*\*

ગ્રંથ : સિક્કાંતરહસ્ય  
૨૫૨ વૈષ્ણવ વાર્તા - ૨૧ : એક પટેલ માલાવાળો

સિક્કાંતરહસ્યગ્રંથની જાણે કોઈ પૂર્વભૂમિકા ન હોય તેમ શ્રીહરિરાયચરણ પંદરમા શિક્ષાપત્રમાં આજ્ઞા કરે છે; વ્યવિષ્ટ દેવી જીવે છે તો હું અપનો દાસપનો ઓર પ્રયુક્તો સ્વરૂપ મૂલિ ગયો, તાકરિ સંસારમેં મહાદુઃસ્ત્રી છે, યા ધ્યાંતિ અપની કૃતિકરિકેં દુઃસ્ત્રી હોત છે, સો શ્રીવાકુરજી વેસ્તિકેં વિસ્મિત મને ઓર મનમેં સ્નેદ પાય કરે જોં હમારે દૈવી જીવ મોહોત દુઃસ્ત્રી છે, તબ કરુણાકરિ શ્રીકૃષ્ણ આપહી શ્રીઆચાર્યજી મહાપ્રયુજી સ્વરૂપ અગ્નિ તેં પ્રાદુર્ભૂત હોય, અપને દૈવી જીવનકે અનેક ચિરકાલ કેં સગરે દુઃસ્ત્ર દુરિ કૌને, એસે શ્રીઆચાર્યજી મહાપ્રયુ મક્તવત્સલ પરમદયાલ છે, તિનકો સ્મરણ સદા હી કર્તવ્ય છે !”

સિક્કાંતરહસ્ય ગ્રંથની ટીકામાં શ્રીહરિરાયપ્રભુ કહે છે કે દેવીજીવોના ઉદ્ધાર માટે કરુણાસાગર પ્રભુએ, પોતાના ભકિત ભાવાત્મક મુખારવિંદ સ્વરૂપ, શ્રીવલ્લભનો આવિષ્કાર કર્યો. “મક્તિત્રાવાત્મક સ્વાસ્થ્ય સ્વયમાવિષ્કાર હિ .” સર્વોત્તમજીમાં પણ પ્રભુચરણ આજ્ઞા કરે છે કે “શબ્દા વદા તદા સ્વાસ્થ્ય પ્રાદુર્ભૂતં ચકાર હિ !” આમ ઠાકુરંજીની આજ્ઞાથી પ્રકટ થયેલા અને પ્રભુની આજ્ઞાનું પરિપાલન કરવા સદા અતિઉત્કૃષ્ટ મહાપ્રભુજી, શ્રાવણસુદી એકાદશીની એ મધ્યરાત્રીએ એવી તીવ્ર ચિંતાને અંગીકાર કરે છે કે, દોષથી ભરેલા દેવીજીવનો ગુણનિધાન ભગવાન સાથે સંબંધ કરાવવો કેવી રીતે !! એ સંબંધના કારણે કોમલતમ કૃષ્ણને, જીવના દોષનો કયાં

ઝટકો તો નહિ લાગી જાયને, એની કલ્પના જ શ્રીવલ્લભને અસહ્ય બની રહી છે. તો બીજી તરફ, દેવીજીવના પક્ષથી પણ, અશરણના શરણ શ્રીમદ્વાચાર્યચરણને એ ચિંતા થઈ રહી છે કે, પ્રભુનો સંબંધ કરાવ્યા વિના, જીવોના દોષની નિવૃત્તિ કે એમનો ઉદ્ધાર પણ સંભવિત નથી. આચાર્યજીને એ ચિંતા પણ કદાચ સતાવી રહી હશે કે, શરણે આવ્યા પછી, જીવ જો સંસારાસક્ત રહે અને પ્રભુને એ ન રુચતાં, ઠાકુરંજી આવા જીવસંગ કોઈ “શકટભંગ” લીલા કરે, તો બિચારા આજના કલિયુગના જીવની તો બેહાલત જ થઈ જાય ને ! શ્રાવણ મહીનાની એ મહાનિશિએ શ્રીમહાપ્રભુજીની જે મહાગંભીર મનસ્થિતિ છે તેનું અદ્ભુત આલેખન પૂ.પા.ગો. શ્રીશ્યામુખાવાએ આપના કૃષ્ણ એ તાલ્પર્ચ નામક ગ્રંથમાં કરેલ છે. આ પ્રસંગને નિર્દિષ્ટ કરતાં બાવાશ્રી આજ્ઞા કરે છે કે; “બે વાત શ્રીમહાપ્રયુજી મપનકુ સમજાનો યાદ રહે છે, સહસ્ર પરિવત્સરસુ આજતક સમજાનો યાદ રહે છે ! યાકુ સમજોમે તો મહાપ્રયુજીકો તિદ્ધાંત સમજમેં આવગો !” આચાર્યચરણના સિક્કાંતોને સમજવા માટે શ્રાવણસુદી એકાદશીની એ રાત્રીએ બનેલા પ્રસંગની ગરિમાને સમજવાની આવી અનિવાર્ય આવશ્યકતા છે. તેથી જ સિક્કાંતરહસ્ય ગ્રંથના લીલોપદેશરૂપ આ પટેલ માલાવાળા વૈષ્ણવની વાર્તાને અવલોકતાં પહેલાં, સિક્કાંતરહસ્ય ગ્રંથના થોડા માર્ગિક પહેલુઓને સમજવાની મારી ખાસ ઈચ્છા છે, જેના કારણે, આ પટેલ વૈષ્ણવના સમર્પણનાં વિવિધ પાસાંઓ વિષે એમની સમર્પણની ગહેરાઈનો આપણને ખ્યાલ આવી શકે. દેવીજીવોના ઉદ્ધાર માટે મહાકારુણિક શ્રીવલ્લભે કેટલો

અગાધ પરિશ્રમ કર્યો છે એ પણ ત્યારે સમજાશે. ઠાકુરજી અને જીવની વચ્ચે, મહાપ્રભુજી ન હોત તો આજસુધી દૈવી જીવ કેવલ ભૂતલ પર રખડતો જ રહેતે. શ્રીવલ્લભાષ્ટકમાં ગુસાંઈજી આજ્ઞા કરે છે કે જો શ્રીમહાપ્રભુજી પ્રકટ ન થયા હોત તો દૈવીસૃષ્ટિ વ્યર્થ જાત. દૈવીસૃષ્ટિવ્યર્થાં ચ મૂયત્ ।

અહીં કદાચ કોઈ પૂર્વપક્ષ કરે કે ભકિતના સ્થાયિભાવથી વિપરીત "ચિંતા"નું સ્વરૂપ હોવાના કારણે આચાર્યજી સ્વયં નવરત્ન ગ્રંથમાં આજ્ઞા કરે છે કે; "ચિન્તા ક્ષાપિ ન કાર્યાં નિવેદિતાત્મનિઃ કદાઽપીતિ ।" તો આ પ્રસંગમાં, શ્રીમહાપ્રભુજી સ્વયં ચિંતા કેમ કરી રહ્યા છે ? સૌથી પહેલાં તો એ સમજવું અત્યાવશ્યક છે કે શ્રીવલ્લભ પ્રભુની તો અખંડિત રસવૃત્તિ હોય છે. તેથી મહાપ્રભુજીએ અહીં પ્રકટ કરેલી ચિંતા, પણ કેવલ આપની આ રસવૃત્તિના જ વિસ્તાર રૂપે છે. ઠાકુરજી અને દૈવીજીવ એમ બન્નેને સંયોગ અને વિપ્રયોગ રસમાં તરબોળ કરવા માટે તો આચાર્યચરણ અહીં ચિંતાનો વિરુદ્ધભાંશ્રય અંગીકાર કરે છે.

આવજ્ઞામલે પક્ષે ના સમયે શ્રીવલ્લભની આવી ગઠન ચિંતાને પ્રતિબિંબિત કરતાં દામોદરદાસ હરસાનીજીની વાર્તા કહે છે; "તહાં શ્રીઆચાર્યજીકો ચિંતા ડપજી । ક્યોં જો-શ્રીઠાકુરજીને આજ્ઞા દીનીં હૈ, જો-જીવનકોં ત્રહસંબંધ કરવાઓં । તાતેં શ્રીઆચાર્યજીને ચિચારોં, જો - જીવ તો દોષ સહિત હૈ ઓર શ્રીગુણોત્તમ તો ગુણનિધાન હૈ, એસે સંબંધ કેસે હોય ? તાતેં ચિંતા ડપજી, સો અત્યંત આતુર થયે ।" મહાપ્રભુજી જયારે પોતાની ચિંતાની તીવ્રતા (intensity)

વધારે છે, ત્યારે એનાથી ઉદીપન થઈને તા સમેં શ્રીઠાકુરજી તત્કાલ પ્રગટ હોઈકે શ્રીઆચાર્યજીસોં પૂછી જો-તુમ ચિંતાતુર ક્યોં હો ? તવ શ્રીઆચાર્યજી મહાપ્રભુજી આપ કરે, જો-જીવકો સ્વરૂપ તો તુમ જાનત હી હો, દોષવંત હૈ । જો-તુમસોં જીવન કો સંબંધ કેસે હોય ? તવ શ્રીઠાકુરજી કહેં, જો તુમ (જા) જીવકો નામ દેવેં તિનકે સક્લ દોષ નિવૃત્ત હોઈંગે, તાતેં તુમ જીવનકો અંગીકાર કરો ।" આ સંદર્ભમાં શ્રીમૂલપુરુષ કહે છે;

"એક સમે ચિંતા ચિત આઈ, દૈવી કિહિં બિધ જાની જાઈ ? આસુરી સૂં સબ બિલિત સદાહી, બિન્ન હોય સો કૌન ઉપાઈ. બિન્નકો જબ ચિત ઘર્યો, તબ પ્રભુ વધારે તિહિં સમે, મધુર રૂપ અનંગ મોહિત, કહત સુઘ કીને હર્મેં; કરો અબતેં બ્રહ્મકો સંબંધ દૈવી સૃષ્ટિ કો; પાંચ દોષ ન રહે તાકે, "નિવેદન" કરો વૃષ્ટિ કો, વચન સુનિ હરણે શ્રીવલ્લભ, યહ આજ્ઞા તેં પરમ અતિસુલભ; કંઠં પવિત્રા લે પહરાયે, મિસરી ભોગ ઘરિ મન ભાયે."

અહીં આચાર્યજીની ચિંતાથી થયેલ "પ્રભુના ઉદીપન"નું અને "જીવના દૈવિત્વ"નું રહસ્ય સમજવા જેવું છે. "આત્મારામત્વેન" તો બ્રહ્મ કોઈમાં નથી, કોઈના સાથે નથી અને કોઈના માટે નથી તો ભગવાન આ પ્રસંગમાં ઉદીપન થઈને કેમ મહાપ્રભુજીને દૈવીજીવોને શરણે લેવાની આજ્ઞા કરે છે ? એનું કારણ એ છે કે "આત્મારામ" પ્રભુએ પોતાના બે વિભાગ કર્યાં છે. (૧) આત્મકામ (૨) આત્મરતિ. આત્મકામ પરમાત્માથી દેવ સૃષ્ટિ પ્રકટ થઈ છે અને આ સૃષ્ટિ બ્રહ્મના "ભોક્તા" કે "કામભાવ"નો વિસ્તાર હોવાથી, દેવોમાં ભોક્તૃભાવ છે.

વાસ્તવમાં તો આવા ભોક્તા કે કામ ભાવના, પ્રભુ સ્વયં આદિ સ્વરૂપ છે. કીર્તન કહે છે; "ભોગી ભોગ કરત સબ રસકો." અથવા તો હરિરાયજી ગાય છે તેમ "તુમ કો તો ચહિયે ભોગ, ભોગ કો નાહિન જોગ," માનસશાસ્ત્રનો નિયમ છે કે ભોક્તૃભાવમાં "વિલંબ સહિષ્ણુતા" હોતી નથી. જેમ રાસલીલા વેળા ભરત, વાત્સ્યાયન આદિના નિયમોને પાળીને પ્રભુએ રમણને માણ્યો, તેમ અહીં પણ ઠાકુરજી ભોક્તૃભાવ અંતર્ગત રહેલ "વિલંબ અસહિષ્ણુતા"ને, લીલારસને માણવા સ્વેચ્છાએ સ્વીકારે છે. એના કારણે દુષ્ટજીવને, પુષ્ટિપ્રભુ સાથે કેવી રીતે સંબંધ કરાવવો એવી ચિંતા આચાર્યજી અંગીકાર કરે છે તેથી ભોક્તૃભાવના શિરોમણિ પ્રભુને "ભોગકો તો નાંહીન સંજોગ"નો પ્રસંગ નિર્માણ થશે એવી રસાત્મક મૂઢૂલ બેચેની થઈ જાય છે. આઘકામી ભગવાનની આવી "વિલંબ અસહિષ્ણુતા"ની સ્વસ્વીકૃત "weakness" ને ત્રિભુવનમાં "કેવલ" શ્રીવલ્લભ જ જાણે છે. એટલે મહાપ્રભુજી પણ ચિંતાની તીવ્રતા અંગીકાર કરે છે.

આ તરફ માનુષી સૃષ્ટિ પ્રભુની "આત્મરતિ"માંથી પ્રકટ થઈ છે. તેથી તે ભગવાનની ભોગ્ય સૃષ્ટિ છે. સહસ્ર પરિવત્સરથી આમ જીવ, પરમાત્માથી વિખૂટો પડ્યો છે પણ એનામાં રતિ કે રમણનું સાધન એક સિદ્ધસાધન રૂપે વિદ્યમાન હોવા છતાંય, જીવે એનો પ્રભુમાં ઉપયોગ કર્યો નથી. તેથી દૈવીજીવોમાં રહેલ આવા ભાવને સમર્પણનો ઉપદેશ આપીને, શ્રીવલ્લભે એને, પ્રભુના ઉપયોગમાં લેવાનું શીખવવું અનિવાર્ય છે. દૈવીજીવ પોતાનામાં અવસ્થિત રહેલ રમણ કે સમર્પણનો

ભાવનો ઉપયોગ કરે, એ હેતુથી તો શ્રીકૃષ્ણે શ્રીકૃષ્ણાસ્યને, પ્રકટ થવા આજ્ઞા દીધી. મહાપ્રભુજીને આમ પ્રકટ થવાની આજ્ઞા આપ્યા પછી, જીવ સાથે રમણ કરવાં પ્રભુ જયારે સ્વયં ઉદ્દીપન થઈ ગયા છે, ત્યારે, દુષ્ટ જીવનું, નિર્દોષ પ્રભુ સાથે આવું રમણ કેમ કરાવવું એની ચિંતામાં આચાર્યજી રમણ સિદ્ધિમાં જીવનું હિત વિચારીને "વિલંબ" પ્રકટ કરી રહ્યા છે. અહીં જીવનું કયું હિત શ્રીવલ્લભ વિચારી રહ્યા છે ? આઘકામી શ્રીકૃષ્ણને આવી "વિલંબ અસહિષ્ણુ" હોવાથી, ત્યાં તરત જ પ્રકટ થઈને પ્રભુ, મહાપ્રભુની જીવ સંબંધિત સર્વ terms અને conditions (શરતો)ને surrender (સમર્પિત) થઈ જાય છે અને દોષયુક્ત જીવને દોષમુક્ત કરવા બ્રહ્મસંબંધની આજ્ઞા કરે છે. આ ચિંતાના માધ્યમથી, આચાર્યચરણે કરેલા વિલંબના કારણે તો જીવનાં બંધાંય કાર્યો સિદ્ધ થઈ જાય છે. અંગીકૃત જીવને નહીં છોડે, એવું ઠાકુરજી, મહાપ્રભુજીને વચન આપે છે આનું સહસ્ય હરિરાયજી, આચાર્યજીનાં શ્રીકૃષ્ણજ્ઞાનદો ગુરુ: નામની વ્યાખ્યામાં સમજાવે છે. શ્રીવલ્લભને એ ચિંતા છે કે "વિચારા" જીવને કૃષ્ણ સંબંધિત શું જ્ઞાન આપવું ? તેથી આવી ચિંતા પ્રકટ કરીને શ્રીવલ્લભ કૃષ્ણને જ્ઞાન આપી રહ્યાં છે કે; "મેં અંગીકાર કરેલો આ જીવ આપનો છે." એના પ્રતિસાદ રૂપે ઠાકુરજી, મહાપ્રભુજીને વચન આપે છે કે; "આપના અંગીકાર કરેલા જીવને હું છોડીશ નહિ." પ્રભુની પાસે આવી રીતે વચન લઈ લીધેલા શ્રીવલ્લભ પર જીવ બલિહારી થાય છે, પુષ્ટિજીવ ન્યાલ થઈ જાય છે. કલિયુગના તુરજી જીવ પર ઔદાર્ય ઉદઘિ શ્રીવલ્લભની આવી નિ:સીમ કૃપા

થઈ છે. ઠાકુરજીએ ઉચ્ચારેલા બ્રહ્મસંબંધકરણાત્ એ શબ્દોમાં આચાર્યજીના જીવ માટેના પક્ષપાતના આવાં ગંભીર રહસ્યો છુપાયેલાં છે. આમ કહીને ઠાકુરજી, જીવને પહેલાં સમર્પિત થઈ જાય છે. મહાપ્રભુજીની વધાઈમાં આવે છે કે;

"તેલંગ કુલ દીપક પ્રગટે શ્રીવલ્લભમહારાજ,  
આજ્ઞા દઈ કૃપા કર શ્રીહરિ પુષ્ટિ પ્રગટવે કાજ."

બ્રહ્મસંબંધકરણાત્ કહીને ઠાકુરજી, આચાર્યજીને એમ પણ આજ્ઞા કરે છે કે, દૈવીજીવમાં રહેલ રમણના ભાવને સમર્પણનો ઉપદેશ આપીને એને પ્રભુના ઉપયોગમાં લેવા આચાર્યજી શીખવે. સિદ્ધાંતરહસ્ય ગ્રંથનો આવી અમૂલ્ય મૂલાયમ ભાવ છે. કેવલ આચાર્યચરણ જ જાણે છે કે આધકામી પ્રભુની સામે, દૈવીજીવ, કેવલ રતિ, ભોગ્યભાવ કે રમણના ભાવથી જ પેશ થઈ શકે છે. તેથી શ્રીવલ્લભ ગ્રંથમાં આજ્ઞા કરે છે કે; "અસમર્પિતવસ્તુનાં તસ્માત્ વર્જનમાચરેત્ ।"

ભોક્તૃભાવની અને ઠાકુરજીએ સ્વીકારેલી એક બીજી weakness એ છે કે ભોક્તા "શુદ્ધતોષી" હોય છે. તેથી મહાપ્રભુજી પુષ્ટિજીવને સમજાવે છે કે પ્રભુએ સ્વયં અંગીકાર કરેલી આવી weakness ની તું સદુપયોગ કર અને સદા સમર્પિત રહીને સેવા કરીશ તો ઠાકુર તારા પર તુરત જ પ્રસન્ન થઈ જશે. સમર્પિત થયેલા પુષ્ટિભક્ત માટે કૃષ્ણના "શુદ્ધતોષિત્વ"નો અને કરુણાનો ઉદ્ઘોષ કરતાં સુરદાસજી ગાય છે; "રાઈ જીવની સેવા કો ફલ માનત મેરુ સમાન." તેથી જ ભોક્તા અને ભોગ્યના રમણને facilitate કે સાનુકૂલ

કરતાં આવા મહોદ્ધ શ્રીવલ્લભ માટે ગવાયું; "રતિપથ પ્રકટ કરનકું પ્રકટે કરુણાનિધિ શ્રીવલ્લભ ભૂતલ." અહીં સર્વ રહસ્યોનાં એક રહસ્યને સમજવું આવશ્યક છે કે આધકામી શ્રીકૃષ્ણએ પોતાની ઈચ્છાથી "વિલંબ અસહિષ્ણુતા" અને "શુદ્ધતોષિત્વ"ને સ્વીકાર્યા છે. પરંતુ પરાત્પર પરબ્રહ્મ, પોતાના આ પહેલુઓને શ્રીમહાંપ્રભુજી અને શ્રીગુણાંઈજીને છોડીને અન્ય કોઈની પણ પાસે આ ભૂતલ પર આવી રીતે surrender નથી કરતા. કારણકે "લૌકિકપ્રયુક્ત્ કૃષ્ણો ન દ્રવ્યઃ ક્વાચન ।" તેથી જ આ પહેલુઓ, સર્વસમર્થ ઠાકુરજીનો કોઈ અસમર્થતા નથી પણ આપના સર્વસામર્થ્યનું જ અંગ છે. એ રહસ્યોને મહાપ્રભુજી ઉદ્દીપન કરે તો જ ઠાકુરજી response કે પ્રતિસાદ આપે, અન્ય કોઈને નહિ. શ્રીવલ્લભાવતારનું આ એક રહસ્ય છે. તેથી જ, પદનાભદાસજી કહે છે; "શ્રીવલ્લભ અવતાર રહસ્યાવૃત્."

કેવલ મહાપ્રભુજી જ જાણે છે કે પ્રભુમાં ભોક્તાભાવ સાથે ગૂઢસ્ત્રી કે ભોગ્યભાવ પણ વિદ્યમાન છે. પુષ્ટિજીવે પ્રભુની સાથે સ્ત્રીભાવ કે સમર્પણના ભાવથી રમણ કરવાથી, ધીરે ધીરે, ભગવાનમાં રહેલા ગૂઢસ્ત્રીભાવ આવા ભગવદીય માટે પ્રકટ થઈ જાય છે અને ભક્ત ભગવાનના સ્ત્રીગૂઢભાવ સંગ પોતાનામાં રહેલ ગૂઢ પુંભાવથી રમણ કરે છે. આ રહસ્યને સમજાવતાં વેણુગીતની સુબોધિનીજીમાં આચાર્યજી સ્વયં આજ્ઞા કરે છે કે સમર્પિત પુષ્ટિજીવનો ઉપભોગ કર્યા પછી, ભગવાન ભોગ્ય બને છે. આમ પ્રભુનો પુંભાવ, જીવના સ્ત્રીભાવ સાથે અને ઠાકુરજીનો ગૂઢ સ્ત્રીભાવ જીવના ગૂઢ પુંભાવ સાથે રમણ કરવા જ્યારે ચાહે છે, એવા જીવને

મહાપ્રભુજી દેવીજીવ કહે છે.

આ સંદર્ભમાં વલ્લભદાસજી એમનાં કીર્તનમાં સમજાવે છે કે પુષ્ટિજીવની પ્રભુમાં અને વ્રજપતિની વૈષ્ણવમાં અતિરતિ પ્રકટ કરવા શ્રીવલ્લભ પ્રકટ થયા છે અને દેવીજીવને શરણે લે છે. નિઃસાધન દેવીજીવે માટે આવા શ્રીમહાપ્રભુજી સર્વસિક્ષિની નિધિ છે એમ પણ આ ભગવદીય એમનાં પદમાં સમજાવે છે.

"વ્રજપતિ અતિરતિ પ્રકટ હોય કે,

જે જન શરણ આય તાકે ઉર ।

શ્રીવલ્લભ સખ સિક્ષિ આનંદ નિધિ,

વલ્લભ સાધન તજી પાચન પર ॥"

ભાગવતજીમાં મોખા કામાત્ આદિ કહ્યું એમાં આચાર્યચરણે ખોજ કરી લીધી કે કંસનો ઉદ્ધાર એના કૃષ્ણ સંબંધી ભયના કારણે થયો કે શિશુપાલનો એના દેષને કારણે એની પછવાડે મુખ્ય કારણ તો કેવલ પ્રભુનો અનુગ્રહ જ હતો. શ્રુતિ કહે છે; યસ્યૈવૈષ્ણુ વૃષ્ણે તેન ભય્ઃ. તેથી જ, મહાપ્રભુજીની ચિંતાના કારણે પ્રકટ થયેલા શ્રીજી પાસેથી, પરમ ચતુર શ્રીવલ્લભે, એ વચન માંગી લીધું કે આચાર્યજી દ્વારા શરણે આવેલા નિઃસાધન પુષ્ટિ જીવોના દોષ કે સાધન દુર્લભ કરીને પ્રભુ આવા જીવો પર કેવલ શ્રીવલ્લભને અભિપ્સિત એવો "અનુગ્રહ" કે "પુષ્ટિ" જ કરે. ત્રણસંબંધકરણાત્ કહેનાંર ઠાકુરજી, શ્રીવલ્લભને તથાસ્તુ કહી, પુષ્ટિજીવ માટે, મહાપ્રભુજી સાથે આવા અનુગ્રહના કોલથી પણ બંધાઈ ગયા છે. આપું

વચન આપીને ઠાકુરજી, શ્રીવલ્લભ સાથે શા માટે બંધાઈ જાય છે તેનું રહસ્ય દયારામભાઈ સમજાવે છે;

"મૂળ પુરુષ સર્વેશ્વર શ્રીજી શ્રુતિ કહ્યા છે,

પણ તે શ્રીવલ્લભ વશવર્તી સદા રહ્યા છે."

આ વાંતને સમજાવતાં હરિરાયચરણ ચોવીસમા શિક્ષાપત્રમાં આજ્ઞા કરે છે કે; "અવતાર દસામૈં જૈસે શ્રીચમુનાજી આદિ બ્રહ્મવત્સંબંધ કરાયવેવારે હૈં તૈસૈં અનવતારદસામૈં શ્રીમદાચાર્યવર્ષવં બ્રહ્મવત્સંબંધસાયક હૈં ।"

કેવલ શ્રીવલ્લભપ્રભુની કાનીથી જ પુષ્ટિપુરુષોત્તમ, જીવ પર અનુગ્રહ કરી રહ્યા છે. તો પ્રભુની આવી પુષ્ટિનો પુષ્ટિજીવે કેવી રીતે પ્રતિસાદ આપવો તે પુનઃ મહાપ્રભુજી જ સમજાવે છે. ઠાકુરજીની પુષ્ટિને સંવાદિત કરતો વૈષ્ણવનો પ્રતિસાદ કેવલ સમર્પણનો કે રતિનો જ હોવો જોઈએ, આપના સર્વ સિદ્ધાંતોનું આપું રહસ્ય હોવાથી, મહાપ્રભુજી આ પ્રથમે "સિદ્ધાંતરહસ્ય" કહે છે. આચાર્યજીએ, પુષ્ટિજીવ માટે, પ્રભુના અખંડિત અનુગ્રહની માંગ કરી છે અને એવો કૃષ્ણનો અવિચિન્ન અનુગ્રહ વૈષ્ણવને ઉપલબ્ધ થાય એના માટે આપ સિદ્ધાંતરહસ્ય પ્રથમ આજ્ઞા કરે છે; "અસમર્પિતવસ્તુનાં તત્સાદ્ વર્જનમાચરેત્." પ્રભુને શું સમર્પિત કરવું એનું સંપૂર્ણ list ગદ્યમંત્રમાં દેહથી લઈને વિત અને આત્મા સુધીમાં આવી જાય છે. પ્રભુને આવી રીતે સદા સમર્પિત રહીને વૈષ્ણવ કૃષ્ણના ભજનાનંદને મારી શકે એના માટે આચાર્યચરણે કુમારિકા ગોપીજનોના ભાવથી નંદાલયની સેવાની રીત ગૃહસેવામાં પ્રકટ કરી છે.

“દેવી જીવ ઉદ્ધારણ કારણ સેવા બતાઈ ભજનાનંદ.” પરંતુ કુમારિકાઓએ કાવ્યાયની પ્રત્યું સાધન કર્યું છે અને પહેલાં તે ઋષિરૂપ હોવાથી, એમણે તેપનું પણ સાધન કરેલ છે. એના બદલે, પોતાની દેવી સૃષ્ટિ માટે મહાપ્રભુજીએ નિઃસાધન માર્ગ પ્રકટ કર્યો છે. જેમાં પુષ્ટિજીવ કેવલ ભગવત્કૃપા પર જ નિર્ભર છે. તેથી જ વધાર્થમાં ગવાયું કે;

“હુલસે સકલ દેવી જન કે મન,  
સાધન બીન હમ પાવેંએ ફલ.”

સિદ્ધાંતરહસ્ય ગ્રંથ અવગત આનું રહસ્ય એ છે કે પુષ્ટિજીવે કરેલાં સર્વ સાધનો પ્રભુએ અનુગ્રહ દ્વારા પહેલાં જ વૈષ્ણવમાં “સિદ્ધ” કરી દીધેલાં હોવાથી એ “સિદ્ધસાધન” છે અને જીવ નિઃસાધન છે. આમ પુષ્ટિજીવનું બ્રહ્મસંબંધ વરણાત્મક છે. “માર્ગેત્ર પ્રથમા પુષ્ટિઃ સંબંધવરણાત્મિકા ।” પુષ્ટિ પ્રભુ નિઃસાધન ફલાત્મા છે. પુષ્ટિભક્તિના દ્વારરૂપ શ્રીવલ્લભના સંબંધ વિના જીવનો ભગવાન સાથે સંબંધ થઈ જ શકતો નથી. “ચિના દ્વારં દિ જીવાનાં તત્સમ્યયોષિ દુર્લભઃ ।”

પોતાના દેવીજીવો પર પરબ્રહ્મ કૃષ્ણની અવિરત પુષ્ટિ થાય, એને ઉદ્દીપન કરવા માટે, મહાપ્રભુજીએ ચિંતા અંગીકાર કરવાનો કેવો સમય કે અવસર સુચ્યો તે પણ ગ્રંથના પહેલા જ શ્લોકમાં અવલોકનીય છે. “શ્રાવણસ્વાગમ્ને પક્ષે પ્કાદસ્પાં મહાનિશિ ।” શ્રાવણમાસના દેવતા વિષ્ણુ હોવાથી એનાથી ઉપલક્ષિત એવા વૈષ્ણવમાસને આચાર્યજીએ ચિંતા માટે સુચ્યો છે. સર્વલીલાવિશિષ્ટ પરાત્પર પરબ્રહ્મ કૃષ્ણ, એ વખતે

પોતાના મૂલરૂપથી સાક્ષાત્ મહાપ્રભુજી સન્મુખ પ્રકટ થયા છે. એટલે શ્લોક કહે છે; “સાક્ષાત્ મગવતા પ્રોક્તં .” એ વખતે પ્રભુએ, મહાપ્રભુને ઉપદેશ કરેલા પુષ્ટિમાર્ગની નિર્મલતાનો બોધ કરાવવા આચાર્યજી શુકલ પક્ષનો સમય ચુને છે. જેને શ્લોકમાં અમલેપક્ષે કહે છે. સારસ્વત કલ્પમાં, કૃષ્ણાવતાર વેળા, એજ શ્રાવણ માસ, એજ શુકલ પક્ષ અને એજ મહાનિશિ છે, જે પૂર્ણપુરુષોત્તમના પ્રાકટ્યનો સમય છે. તેથી જ, આ પ્રસંગમાં, મહાપ્રભુજી સામે પ્રકટ થયેલ પ્રભુ, અંશરૂપે નહિ પણ ષડ્ગુણસંપન્ન ભગવાન ધર્મી સ્વરૂપે સાક્ષાત્ પ્રકટ થયા છે. “સાક્ષાત્ મગવતા પ્રોક્તં .” શ્રાવણ મહિનાની આવી મહાનિશિનો કાલ શ્રીવલ્લભે સુચ્યો એનું એક બીજું પણ રહસ્ય છે. “મહાનિશિ” આસુરી વેળા ગણાય છે. આવા અસુરોના પ્રાબલ્યના કારણે તો ભગવાન પોતાના જીવના રક્ષણ માટે પ્રકટ થાય છે. “આસુરાણામતિપ્રાચલ્ય પ્વ હિ મગવાન્ મક્તરક્ષાર્થમાર્ચિર્મવતિ .” કૃષ્ણાવતારમાં જેમ ઠાકુરજીએ અસુરોને મારીને પ્રજાભક્તોના અધ્યાસોને નિવૃત્ત કર્યા છે, એવી રીતે, આચાર્યજીને શરણે આવેલા દેવીજીવોના અધ્યાસોનો પણ પ્રભુ જ નિરાસ કરે અને વૈષ્ણવની અહંતા મમતાનું રમણ ઠાકુરજી સાથે જ થાય, એના માટે પણ મહાપ્રભુજીએ પોતાની ચિંતાના સમય માટે મહાનિશિ રૂપ અસુરકાલને સુચ્યો છે. સિદ્ધાંતરહસ્ય ગ્રંથના પહેલાં દોઢ શ્લોકમાં અભિવ્યક્ત થતો ભાવ છે; સૌભાક્ત અવલંબન અને શુદ્ધિકર્તા હૃદીયન . અર્થાત્ લીલાકર્તા અવલંબન પુષ્ટિ પુરુષોત્તમને, મહાપ્રભુજી આ ક્ષણમાં ઉદ્દીપન કરી, એમને દેવીજીવોના શુદ્ધિકરણ માટે



વિનન્તી કરે છે. આ શુદ્ધિકરણ શેનું છે ? ગ્રંથ કહે છે; "एकादश्यां ." અર્થાત્ જીવની મન સહિત એકાદશ ઈન્દ્રિયનું શુદ્ધિકરણ કરવા એકાદશ ઈન્દ્રિયોના દેવતા સાક્ષાત્ ભગવાન ગોવિંદ ત્યાં સાક્ષાત્ પ્રકટ થઈને બ્રહ્મસંબંધકરણાત્ની આજ્ઞા કરે છે. બ્રહ્મસંબંધ કરવાથી જીવના દોષની નિવૃત્તિ થાય છે અને તે ભગવત્સેવા યોગ્ય બને છે, કારણકે બ્રહ્મસંબંધનો ઉપદેશ મંત્ર પશ્ચાત્પાનનું આધિદેવિક સ્વરૂપ છે. સિદ્ધાંતરહસ્ય ગ્રંથમાં આચાર્યચરણ, ગોપ્ય એવા ગદ્યમંત્ર કે પંચાક્ષરને પ્રકટ કરતા નથી, પણ એ વખતે સાક્ષાત્ પ્રકટ થયેલ પ્રભુએ, સમર્પણના ભાવ સંબંધિત જે જે આજ્ઞા કરી છે તેનું અક્ષરશઃ આ ગ્રંથમાં નિરૂપણ કર્યું છે. આમ પંચાક્ષર મંત્ર દ્વારા આત્મનિવેદન અને ગદ્યમંત્ર દ્વારા વિપ્રયોગાગ્નિના સ્પર્શપૂર્વક આત્મીય સર્વ પદાર્થના સમર્પણથી બ્રહ્મસંબંધ થયા પછી જીવની નિવેદિત સર્વવસ્તુ ભગવદ્દુપયોગી બને છે. એવી ભાવના કરવાથી એ વસ્તુમાં જીવની અહંતા મમતા ઘટે છે. આવી રીતે સેવાના માધ્યમથી, પોતાની અહંતા મમતાનો ભગવદ્વિનિયોગ કરાવવાથી, જીવની ભક્તિ પનપી શકે છે. લીલાનુભૂતિ કરી શકે એવા સામર્થ્યને પ્રકટ કરવાનો અવસર પણ મહાપ્રભુજી જીવને, એના સમર્પણ દ્વારા આપે છે. આમ પુષ્ટિમાર્ગમાં શ્રીમદાચાર્યજી "કૃપાનિધિ" છે તેમ facilitator કે સહાયક પણ છે. "કીને દાસ લાલગિરિધર કે, આપુન ભયે સહાય."

આચાર્યજીને કોલ આપીને પ્રભુ પુષ્ટિજીવ સાથે કેવા બંધાઈ ગયા છે એ હરિરાયજી અડાવીસમા શિક્ષાપત્રમાં સમજાવે છે; "अपने श्रीवल्लभाचार्यजीके आश्रित पुष्टिमागीं

तदीयनको हे नाथ ! सोटे जानि दोष देखिकें छोडोगे तो तुम्हारी निश्च प्रतिज्ञा भंग होयगी, तातें कृपा करो, काहेतें जो तुम श्रीभाचार्यजी महाप्रभुजी तें प्रतिज्ञा करी है, जो जिनको ब्रह्मसंबंध कराओगे, तिनके सकल दोष दूर होयंगे, तिनको मैं अंगीकार करत हों । सो सिद्धान्तरहस्यमें कहा है "ब्रह्मसंबंधकरणात् सर्वेषां देहजीवयोः । सर्वदोषनिवृत्तिर्हि दोषाः बन्धिषाः स्मृताः ॥" कीर्तनभां गवायुं;

"ઉધરે ભાગ્ય સકલ ભક્તનકે પુષ્ટિ ભક્તિ પ્રકટાઈ, યશોમતિ સુત નિજ સુખ દેવેકો મુખમૂરતિ પ્રકટાઈ."

શ્રાવણ મહિનાની એ મહાનિશિએ પ્રકટ થયેલા પૂર્ણપુરુષોત્તમને, પુષ્ટિજીવના ઘેર, સેવા માટે, પુનઃ પદ્યરાવવાના છે. આવા પ્રાકટયોત્સવના આનંદોત્સવને નિર્દિષ્ટ કરતાં જેમ ભાગવતજીના દશમ સ્કંધમાં જન્મ પ્રકરણના સાડા આઠ શ્લોકો છે, તેમ સિદ્ધાંતરહસ્યનાં પણ સાડા આઠ શ્લોકો છે.

ઠાકુરજી આચાર્યજીને દેહજીવયોને બ્રહ્મસંબંધ કરાવવાની આજ્ઞા કરે છે. "દેહ"ને અહીં ઈન્દ્રિય, પ્રાણ, અંતઃકરણના ઉપલક્ષણ તરીકે લીધું છે. અર્થાત્ દેહના કારણે જીવની "અહંતા" અભિવ્યક્ત થાય છે અને જીવયોઃથી એની "મમતા." મહાપ્રભુજીના બ્રહ્મવાદમાં આવો "દેહાદિ" ભગવદ્દૂષ છે પણ જીવ પોતાને એનો સ્વામી માને છે, એ એનો અધ્યાસ છે. પંચપર્વા અવિઘ્વાથી પ્રકટ થતા જીવના આવા પાંચ દોષો છે અને બ્રહ્મસંબંધ સિવાયના અન્ય પ્રમાણભલથી આવા દોષની નિવૃત્તિ ક્યારેય થતી નથી. અન્યથા સર્વદોષાણાં ન નિવૃત્તિ:

કર્ચન । આ દોષોને સમજાવતાં સિદ્ધાંતરહસ્ય ગ્રંથમાં આચાર્યજી આજ્ઞા કરે છે કે દોષાઃ પંચવિધાઃ સ્મૃતાઃ . આ દોષો છે; સહજ, દેશ, કાલ, સંયોગ અને સ્પર્શથી ઉત્પન્ન થતા દોષો, જે જીવના પાંચ અધ્યાસ સાથે સંકળાયેલા છે. આ પંચાધ્યાસો છે; દેહાધ્યાસ, ઈન્દ્રિયાધ્યાસ, અંતઃકરણાધ્યાસ, પ્રાણાધ્યાસ અને સ્વરૂપ વિસ્મૃતિ. અખિલ ગદ્યમંત્ર પાંચ ખંડમાં વિભાજિત છે અને એના એકએક ખંડમાં જીવના એકએક અધ્યાસનું નિવારણ કરાયેલું છે. નિવેદન મંત્રના પ્રત્યેક પાસામાં આવું અદ્ભુત વરણ હોવાથી, આચાર્યજીની વધાઈમાં ગવાયું છે; "વરણ નિવેદન દેવીજનનકો કૃપા કરી જુ ઘની." પરમાત્માનું વરણ એટલે પરમાત્માની પસંદગી.

માલાવાળા પટેલની વાર્તામાં આ પાંચ અધ્યાસની નિવૃત્તિ અને એમાંથી આવિષ્કૃત યતાં સમર્પણના વિવિધ પહેલુઓની સ્ફૂર્તિનું વિસ્તારથી વર્ણન છે. એને સમજવા માટે, ગદ્યમંત્રના પાંચ ખંડોમાં રહેલા પાંચ અધ્યાસના નિવારણની પ્રક્રિયા પહેલાં સમજી લઈએ.

લાલુભટ્ટજી સમજાવે છે કે કાલોત્પા દોષના કારણે જીવના સ્વરૂપવિસ્મૃતિનો અધ્યાસ ઉત્પન્ન થાય છે. આ અધ્યાસના નિવારણ માટે, ગદ્યમંત્રના પહેલા જ ખંડમાં આજ્ઞા થઈ છે કે સહજ પરિવત્સરના કાલથી જીવ આનંદરૂપ પ્રભુથી છૂટો પડ્યો છે, પણ એના કારણે કૃષ્ણા વિચોગનો જે તાપકલેશાનંદનો અનુભવ એને થયો જોઈએ, તે જીવમાં તિરોહિત છે. અહીં જીવને એના ભગવદંશ સ્વરૂપનું સ્મરણ કરાવી, એની સ્વરૂપવિસ્મૃતિના અધ્યાસનું નિવારણ કર્યું છે. આ ખંડમાં કૃષ્ણના "બ્રહ્મ" પહેલુને આવરી લીધો છે. Religion

શબ્દમાં જ બ્રહ્મસંબંધ મંત્રના આ ખંડનું રહસ્ય સમાયેલું છે. અર્થાત્ સહજ વર્ષોથી જે બ્રહ્મમાંથી આપણે છૂટાં પડ્યાં છીએ એને પાછા choose (પસંદ) કરવા પુષ્ટિજીવનું બ્રહ્મસંબંધ "બ્રહ્મ" સાથે થાય છે. નિવેદન કરતી વખતે, જીવ માટે કેવલ "બ્રહ્મ" જ ઉપલબ્ધ છે, પણ કૃષ્ણ, ભગવાન, પરમાત્મા ઉપલબ્ધ નથી. જે ઉપલબ્ધ હોય એની સાથે સંબંધ થાય છે એવો સિદ્ધાંત છે. બ્રહ્મસંબંધકાળાત્માં બ્રહ્મ સાથેના સંબંધનું બીજું કારણ એ છે કે બ્રહ્મ "નિર્દુષ્ટ" હોવાથી, એનો સંબંધ કરવાથી, જીવના દોષો એને ભગવત્સેવામાં બાધા કરતાં નથી. "નિર્દોષં હિ સમં બ્રહ્મ ." પરંતુ એટલું જાણવાની જરૂર છે કે બ્રહ્મસંબંધ વેળા કેવલ બ્રહ્મની સાથે જ સંબંધ થાય છે, પણ પૂર્ણરૂપે એ સંબંધને સ્થાપિત કરવા તો કૃષ્ણની તનુવિત્તજા માનસી સેવા જ અનિવાર્ય છે.

સંયોગના દોષ જીવના અંતઃકરણના અધ્યાસ દ્વારા ઉત્પન્ન થાય છે. અર્થાત્ જીવના અંતઃકરણમાં ઈતર સંયોગ હોવાના કારણે અથવા ભગવદ્ બહિર્મુખતાને સ્વધર્મ માનવાથી અંતઃકરણાધ્યાસ ઉત્પન્ન થાય છે. ગદ્યમંત્રમાં અંતઃકરણના અધ્યાસના નિવારણ માટે "ભગવાન કૃષ્ણ" એમ કહ્યું છે અને કૃષ્ણના ભગવાન પહેલુનું અહીં નિરૂપણ છે.

સ્પર્શના દોષ પંચતન્માત્રરૂપ છે. શબ્દ, સ્પર્શ, રૂપ, રસ અને ગંધ આ તન્માત્ર છે. આ જ્ઞાનેન્દ્રિયના વિષયો છે કે આ પાંચ વિષયોના સ્પર્શથી ઉત્પન્ન થનારા દોષો છે. આ જ ઈન્દ્રિયાધ્યાસનું સ્વરૂપ છે. આની નિવૃત્તિ ગદ્યમંત્રના ત્રીજા ખંડમાં છે, જ્યાં દેહેન્દ્રિયાધ્યાસી બઈને, નિવેદિત યતાં

જીવના, દારાગાર પુત્ર વિતાદિને ભગવત્સમર્પિત કરાવવાની વાત સમજાવી છે. સમર્પણથી પ્રભુમાં સ્નેહ ઉત્પન્ન થાય છે અને સ્નેહનું સ્રોત પરમાત્મા હોવાથી બ્રહ્મસંબંધના આ ખંડમાં, કૃષ્ણના "પરમાત્મા" પહેલુને આવરી લીધાં છે.

વેણોત્પા દોષ દેહાધ્યાસના કારણે ઉત્પન્ન થતા દોષ છે. કારણકે દેહાધ્યાસવાળા લોકો જ નિષિદ્ધ દેશમાં ફરતા હોય છે. માધવદાસજીને દેહાધ્યાસ ન હતો તેથી મ્લેચ્છ ભૂમિ કાબુલમાં રહેતા હોવા છતાંય એમને દેશને કારણે દોષ ન લાગ્યો. ગદ્યમંત્રના ચોથા ખંડમાં જે દાસોડહ્મની વાત કરી છે તે જીવના દેહાધ્યાસના નિવારણ માટે છે. પોતાના માથે ઠાકુરજીને પથરાવીને ભગવત્સેવા કરવાથી, જીવના દાસોડહ્મ ભાવની સમ્યક્ અભિવ્યક્તિ થાય છે અને એના કારણે જીવનો દેહાધ્યાસ જાય છે.

સદ્જા દોષ જીવના પ્રાણાધ્યાસથી ઉત્પન્ન થાય છે. પ્રાણાધ્યાસની નિવૃત્તિ ગદ્યમંત્રનાં પાંચમા ખંડમાં છે, જ્યાં નિવેદન મંત્રની દીક્ષા લેતો જીવ કહે છે કે; "હે કૃષ્ણ, હું તારો છું." "તારો છું" એટલે "તારા માટે છું." બ્રહ્મસંબંધ મંત્રના આ ખંડમાં, સેવ્યસ્વરૂપના, સારસ્વતકલ્પના કૃષ્ણ રૂપનો પહેલુ પ્રકટ છે. કૃષ્ણ, હું તારા માટે છું કહીને કૃષ્ણ સાથે પ્રાણ જોડવાથી વૈષ્ણવનો પ્રાણાધ્યાસ જાય છે. વૈઃ કૃષ્ણસાત્કૃષ્ણાઈસ્તેષાં ક્વા પરિચિન્ના ।

આવી રીતે જેના પંચાધ્યાસ નિવૃત્ત થાય છે એવો વૈષ્ણવ પ્રભુને કેવી વિનંતી કરી શકે ! એ ઠાકુરજીને કહી શકે કે; "પ્રભુ મારા દેહ સાથે આપ આપના "સખા" સમજીને

પેલી શકો છો. મારી ઈન્દ્રિયો સાથે આપની "ગોપાંગનાઓ" ને યાદ કરીને પેલી શકો છો. મારા પ્રાણ સંગ આપની "પ્રાણેશ્વરી"ની સ્મૃતિ કરીને રમણ કરી શકો છો અને મારા અંતઃકરણની જોડે, આપના અંતઃકરણમાં બિરાજતા "અંતરંગ ભક્તો"ને યાદ કરીને પેલી શકો છો."

આમ ગદ્યમંત્ર દ્વારા જીવની "અહંતા"નું રૂપાંતર દાસોડહ્મમાં થાય છે અને "મમતા"નું ત્વાસ્મિમાં. અહીં કદાચ કોઈ પૂર્વપક્ષ કરે કે બ્રહ્મસંબંધથી જીવના સર્વદોષની નિવૃત્તિ થાય છે તો શા માટે મહાપ્રભુજી કૃષ્ણસેવા અને સમર્પણનો ઉપદેશ આપી રહ્યા છે ? આનો ઉત્તર હરિરાયજી વીસમ શિક્ષાપત્રમાં આપે છે; "કોઈ ફાંકા કરે જો બ્રહ્મસંબંધ હી સર્વ દોષકો નાસ થયો, તબ ફેરિ સેવાતેં કોનસે દોષકો નાસ હોય ? તાર્કોં સમાધાન થદ હૈ જો દેહજીવકો સગરે દોષ તો બ્રહ્મસંબંધ તેં નિવૃત્ત થયે, ફેરિ પ્રયુક્તી લીલાપ્રાપ્તિ મેં પ્રતિવંધરૂપ જો દોષ હૈં, સો સેવાતેં દૂરિ હોય તબ સ્વરૂપાંતર કો અનુભવ હોય, થદ ભાવ વિચારિ બ્રહ્મસંબંધ ઔર મગવત્સેવા કરે ।"

શ્રાવણ મહિનાની મહાનિષિ એ ઠાકુરજીને પ્રકટ થવાનું આ જ કારણ છે કે ગદ્યમંત્રની દીક્ષાથી દૈવીજીવની પંચપર્વા અવિધ્યાની નિવૃત્તિ થાય અને પુષ્ટિજીવ કૃષ્ણભક્તિ કરી શકે, તેથી જ નિવેદન, સમર્પણ અને વિનિયોગ દ્વારા આચાર્યચરણ જીવની વાણી, મન અને કાયાનું સમર્પણ કરાવે છે. પ્રભુથી જીવ છૂટો પડ્યો છે અને પ્રભુ પાસે પાછા પહોંચવાનું છે, તેનો સેતુ સમર્પણ છે. કૃપાપાત્ર પુષ્ટિ જીવના સમર્પણનું પર્યવસાન સર્વાત્મભાવમાં થાય છે અને ભાગવતજીના દશમ સ્કંધના ૨૬ થી ૩૦ સુધીના અધ્યાયમાં વર્ણન કર્યું છે તે પ્રમાણે ભગવાન

આવા સર્વસમર્પણના કારણે, ભક્તના આત્મા, મન, વાણી, પ્રાણ, ઈન્દ્રિય અને દેહ જોડે રમણ કરે છે. સિદ્ધાંતરહસ્ય ગ્રંથમાં મહાપ્રભુજીએ સમજાવેલા સમર્પણના ભાવની આવી અવધી રૂપ ફલશ્રુતિ છે. તેથી જ આચાર્યજીની વધાઈમાં ગવાયું “પ્રકટે પુષ્ટિ મહારસ દેન.” અર્થાત્ સમર્પણની ચરમશીમા રસો કે સઃ સ્વરૂપનું પ્રદાન કરનારી છે. આવાં વિવિધ રહસ્યોને શ્રીમહાપ્રભુજી ગ્રંથમાં તદ્દક્ષરત વચ્ચે કહે છે. વાસ્તવમાં તો સિદ્ધાંતરહસ્ય ગ્રંથમાં ભગવદ્વાણી હોવાથી આ ગ્રંથ ભાગવત છે.

સમર્પણ એ રતિભાવ છે. આ ભાવમાં જીવ ભગવાનને કહે છે કે “I exist for you.” (પ્રભુ મારી સ્થિતિ કેવલ આપના માટે છે). “તારા માટે” એ સમર્પણનો હાર્દભાવ છે. સમર્પણનો ભાવ એવો છે કે જીવ જેનો ભોગ કરે છે તેનો ભોગ તે પ્રભુની સાથે share કરીને પછી કરે છે. પછી ભલેને તે એના દેહેન્દ્રિયાદિ કે વિત્ત હોય.

ગ્રંથ આજ્ઞા કરે છે કે; “નિવેદિષિઃ સમર્પૈં સર્વં કુર્વાદિત્તિ સ્થિતિઃ.” જો પુષ્ટિભક્ત, કૃષ્ણને, આપના પરિકર સહિત સમર્પિત થઈ જાય તો કૃષ્ણ, પ્રજ અને પ્રભુનો પરિકર પણ આવા ભક્તને સમર્પિત થઈ જાય છે. અર્થાત્ કૃષ્ણ અને પ્રભુની લીલાનો પરિકર પણ પોતાની લીલાનો આનંદ આવા ભાગ્યશાળી જીવ સાથે share કરવા કે એની સાથે માણવા ઉત્સુક બને છે. જેમકે ચોરાતી બસોબાવન વૈષ્ણવોએ પોતાના લીલાના ભેદો ગોકુલનાયજી અને હરિરાયચરણ પાસે પ્રકટ કરી દીધાં છે. વૈષ્ણવના સમર્પણનો આવો વિશાલ ફાલ હોવાથી હરિરાયજી ચૌદમા શિક્ષાપત્રમાં

પુષ્ટિજીવને પોતાના સમર્પણનું check list (લીસ્ટ) બનાવવા સમજાવી રહ્યા છે. “શ્રીઆચાર્યજી મહાપ્રયુજી દ્વારા શ્રીરામકુરજીકો સર્વસમર્પણ કિયો છે તેસેં જગવદીય સાં ચિલિકે સદા વિચારે જો મેં કહા સમર્પણ કિયો ? જવ મેં કહા ક્રિયા કરત હોં ? કિતની વસ્તુ પ્રયુમેં અંગીકાર હોત હે ? કૌનસી દન્દ્રિય વહિરુલ હે ? તથા કિતને દિનતેં પ્રયુતેં વિહુરુપો હોં, સો અવ શ્રીઆચાર્યજી મહાપ્રયુજીનેં કુપા કરિકેં ચિલાય દિયો હે, સો મેં કૌન પ્રકાર સેવા સ્મરણ કરું ?”

આ ભૂમિકામાં માલાવાળા પટેલ વૈષ્ણવની વાર્તા જોઈશું તો ખ્યાલ આવશે કે એમના અમલપણના સમર્પણની પ્રચુર આર્તિના કારણે, એમના ઈન્દ્રિયોના સમર્પણને સ્વીકારવા શ્રીપ્રભુચરણ સ્વયં ઘોડા પર બેસીને એમની પાસે સામે આવીને વેગથી પધારે છે. આ વાર્તામાં ગોકુલનાયજીએ સમર્પણના વૈવિધ્યના એવા એવા નાજુક પહેલુઓની નકશી કોતરેલી છે કે પ્રત્યેક નકશીમાં, સમર્પણના સુરમ્ય રંગ અને એના સોહામણા સૌંદર્યની અદ્ભુત છટા પ્રકટ થઈ રહી છે. પોતાની સત્તાની કઈ કઈ વસ્તુઓ ભગવત્સમર્પિત થઈ શકે છે એની જાહોજલાલી આ વાર્તામાં અગમગે છે. એનાં દર્શન ગોકુલનાયજી ક્રમશઃ કરાવે છે. ઉપર લખેલ ગદ્યમંત્રના એક એક ખંડને, અનુક્રમે, ગોકુલેશ પ્રભુએ આ વાર્તામાં, કેવી ખૂબસૂરતીથી વર્ણવ્યા છે, તેનાં સૌંદર્યનાં દર્શન કરવાં જેવાં છે. તેથી આ વાર્તામાં ગદ્યમંત્ર અને સિદ્ધાંતરહસ્ય ગ્રંથના વિવિધ પહેલુઓ દેદીપ્યમાન થઈ રહ્યા છે.

પટેલના સમર્પણનો ભાવ ક્યારે પ્રજવસિત થયો છે એની પ્રારંભિક અવસ્થાનાં દર્શન કરાવતા વાર્તા કહે છે;

“તબ વહ પટેલ અપને મનમેં સોચ કરન લાગ્યો, જો-વે તો અપની અપની મેંટ કાઢિ લિયે હૈં । ઓર મેરે પાસ તો કહ્ મેંટ કો ડ્રબ્ નાહીં । સો હૈં કહા શ્રીગુસાંઈજીકી મેંટ કરૂંગો ?” આટલા જ વાક્યથી ગોકુલનાથજી આપણને એ પ્રતીત કરાવે છે કે આ વૈષ્ણવને પોતાના વૈષ્ણવ “સ્વરૂપ” અને “કર્તવ્ય”નું સંપૂર્ણ જ્ઞાન હોવાથી, ગદ્યમંત્રના પહેલા ખંડમાં આવતી એમનો સ્વરૂપવિસ્મૃતિનો અધ્યાસ નિરસ્ત થઈ ગયો છે. ભાવપ્રકાશમાં હરિરાયજી સમર્પણ હવે છે કે આ વૈષ્ણવને ગુસાંઈજી માટે સમર્પણની તત્પરતા કેમ છે. “જો-પ્રમુ સન્મુલ, ગુરુ સન્મુલ કહ્ રીતે હાય ન જાનો ।”

વાર્તા હવે ગદ્યમંત્રના બીજા ખંડમાં (ભગવાન કૃષ્ણ) અંતઃકરણના અધ્યાસની નિવૃત્તિમાં પ્રવેશે છે. અંતઃકરણ મન, બુદ્ધિ, ચિત્ત અને અહંકારનું બનેલું હોય છે. આ વૈષ્ણવનો અહંકાર તિરોહિત થઈ ગયો છે એ સમજાવતાં વાર્તા કહે છે; “ઔર મેરે પાસ તો કહ્ મેંટ કો ડ્રબ્ નાહીં ।” પટેલની આવી નિઃસાધન અવસ્થામાંથી પ્રકટ થતો એમનો સમર્પણનો વિપ્રયોગ હવે બોલી રહ્યો છે; “સો હૈં કહા શ્રીગુસાંઈજી કી મેંટ કરૂંગો ?” માલાવાબા આ વૈષ્ણવની પુષ્ટિમાર્ગીય બુદ્ધિને અનુલક્ષીને ગોકુલનાથજી વાર્તામાં તુરત જ કહે છે; “ઔર કહ્ સૌં કરજ કાઢિ મેંટ કરૂંગો તો મેરે પાસ કહ્ દેવે કૌં તો હૈં નાહીં । જો-નાકૌં પાઈં દેવંગો ।” આચાર્યજીના સિદ્ધાંતાનુસાર ઉછીનું દ્રવ્ય લઈને સમર્પણ ન કરવું જોઈએ કારણકે એ દ્રવ્ય પોતાની સત્તાનું હોલું નથી અને પાછું ન દેવાય ત્યાં સુધી, ઉઘારી લેનારમાં ચિંતા ઘર કરી જાય છે. પોતાની નિષ્કિંચનતાના કારણે પટેલ હવે

શ્રીવિહલેશનું શરણ ગ્રહણ કરે છે. “ઔર વે તો આપ પ્રમુ હૈં । તાસૌં મેરી મતિ સર્વ જાનત હી હૈં ।” ગતિ જાણે છે એટલે પ્રભુને “સમર્પિત” થવા પટેલને જે initiative (પહેલ) લેવું છે એની ઉત્સુકતા તો પ્રભુચરણ જાણે જ છે, પણ “વિનિયોગ” કરાવવાની પટેલની અસમર્થતા છે. અર્થાત્ સમર્પણની તીવ્રતા અને વિનિયોગની અસમર્થતા આવેશિત થઈ જાય ત્યારે સમર્પણનો વિપ્રયોગ પ્રકટ થઈ જાય છે. મહાપ્રભુજીના સિદ્ધાંતાનુસાર સમર્પણ સાથે વિનિયોગ પણ આવશ્યક છે, કારણકે સમર્પણમાં પુષ્ટિજીવનું મન સમર્પિત થાય છે અને વિનિયોગમાં એનું તન. હવે પોતાના અંતઃકરણમાં રહેલા “મન”ના પહેલુના સમર્પણનું દર્શન કરાવતાં વાર્તા કહે છે; “સો વહ સોચ કરત ચાકૌં તો ચાર પ્રહર તનિદ્રા નાહીં ઝાઈં ।” પટેલના મનમાં સમર્પણની જે આર્તિ છે તેનું સ્મરણ એ ચાર પ્રહર સુધી મનમાં કરતા જ રહ્યા છે. આ ભક્તના ચિત્તના સમર્પણને સમજાવતાં હવે ગોકુલનાથજી વાર્તામાં આજ્ઞા કરે છે; “તબ વહ સોચ કરત ઊઠિ ચલ્યો । સો વહ તો સોચ કરત ચલ્યો જાત હતો ।” વારંવાર સમર્પણનું સ્મરણ કરવાથી, સમર્પણની ભાવના આ વૈષ્ણવના ચિત્તમાં નિવાસ કરી ગઈ છે. આવી રીતે, આ પટેલના અજિલ અંતઃકરણનું સમર્પણ કેવલ ચાર પ્રહરમાં જ થઈ ગયું છે અને તેથી એમનો અંતઃકરણાધ્યાસ નિરસ્ત થઈ ગયો છે.

સમર્પણના વિપ્રયોગમાં, રાત્રીના ચાર પ્રહરની નિશા, આ પટેલને મંથમાં કહેલ “મહાનિશિ” જેવી લાંબી લાગે છે. આ મહાનિશિમાંથી પટેલને પસાર કરાવીને, વાર્તા, હવે એમને ગદ્યમંત્રના ત્રીજા પહેલુમાં પ્રવેશ કરાવે છે, જ્યાં એમના

ઈન્દ્રિયાધ્યાસનો નિરાસ થાય છે. સવારે આ પટેલ "વહ તો સોચ કરત ચલ્યો જાત હતો !" જેતસ્ તલવર્ણ સેવાની આ અવસ્થા છે. "તબ માર્ગ મેં एक नाम आयो । ता बाग में जूही बोहोत चूली हती ।" જૂઈથી પણ કોમલ હૃદય આ વેષ્યાવનું છે. જૂઈ જોઈને આ પટેલને સહેજ આશ્વાસન મળ્યું કે "વાહ ! આ જૂઈ પ્રભુને વિનિયુક્ત કરવા જેવી છે." પટેલની આ ભાવનાથી જૂઈ ભાવમય થઈ ફૂલાથી કે હું હવે શુદ્ધ થઈ ગઈ, કારણકે મારો ભગવત્સેવામાં વિનિયોગ યશે. વાર્તા કહે છે; "જૂહી બોહોત ચૂલી હતી ।" પ્રથમ શિક્ષાપત્રમાં એટલે હરિરાયજી આજ્ઞા કરે છે કે; "તાતેં જો પદાર્થ મગવત્સેવામેં વિનિયોગ હોય તિત સબનકો શુદ્ધ જાનિયે ।" વાર્તા કહે છે; "જૂહી બોહોત ચૂલી હતી ।" નેત્રથી જૂઈને જોઈ અને નાસિકાથી એમની ગંધને લઈને પટેલને, એ જૂઈ શ્રીગુસાંઈજીને સમર્પિત કરવાની ભાવના પ્રબલ બને છે. એટલે પંચતન્માત્રા રૂપ એમની ઈન્દ્રિયના નેત્ર અને પ્રાણેન્દ્રિય, ભગવત્સમર્પિત થઈ જાય છે. અર્થાત્ "રૂપ" અને "ગંધ"ને પહેલે, ગુસાંઈજી સાથે સંકલિત કરી દીધાં છે. "શબ્દ"નું સમર્પણ કરતાં દીનતાથી પટેલ માખીને કહે છે; "જો - મોકો તૂ एक माला लाइक जूही के चूल. तोरि देहि, तो हों अपने गुडु की बँट करुंगो ।" પોતાના હાથથી આ વેષ્યાવે જૂઈને ચૂનીને એમણે પોતાની "સ્પર્શેન્દ્રિય"ને પ્રભુમાં સમર્પિત કરી છે. પોતાના ભાવ "રસ"નું સમર્પણ કરતાં પટેલ "સો वा माला काँ लिचे अति बत्कडा सों नामा भाँति कै मनोरथ करत चलयो ।" આ વેષ્યાવે કેવા કેવા મનોરથ કર્યા હશે એની નાજુકતા પણ માણવા જેવી છે. એમને રોમાંચ થતો હશે કે શ્રીગુસાંઈજીના "નયનકમલ"ને આ માલાનાં પુષ્પો કેટલાં રમણીય

લાગશે ! એની મંદમંદ "સોડમ" પ્રભુને કેટલી સુખમય બનશે !

"સીરભ માધવી સરસ સુહાઈ ।

ફૂલન કે ફોંદા રચિ ગૂંચે ફૂલન કી માલા જુ બનાઈ ॥"

પટેલે એ પણ વિચાર્યું હશે કે સોહામણી સીરભના કારણે ગુસાંઈજીની પાસે ખેંચાઈ આવેલા ભ્રમરના મધુર ગુંજારવ (શબ્દો) પ્રભુચરણને આહ્વાદ આપશે ! આ કોમલ માલાનો "સ્પર્શ" પ્રભુચરણને કેટલો મુલાયમ લાગશે ! વાર્તા કહે છે; "और हों वह माला श्रीगुसाँईजी के श्रीकंठ में धराऊंगो । तब मेरी माला देखि कै श्रीगुसाँईजी बोहोत प्रसन्न होइंगे ।" કીર્તન કહે છે; "बहुत चूल चूले नंदनंदन तुमको गुँथोगी माल ।" આમ શબ્દ, સ્પર્શ, રૂપ, રસ, ગંધનું પ્રભુચરણમાં ભાવાત્મક સમર્પણ કરીને આ પટેલ આચાર્યચરણના સિદ્ધાંતની દૃષ્ટિથી અહીં રસાનુભૂતિ કરી રહ્યા છે. મહાપ્રભુજીએ સમજાવેલ રસનું સ્વરૂપ એવું છે કે જે પ્રભુચરણ માટે પટેલ માલા ગૂંચી રહ્યા છે તે વિહલેશ આ વેષ્યાવનો આલંબન વિભાવરૂપ છે, તેમ આ પટેલના પ્રભુચરણ સંબંધિત આંતરિક મનોરથના કારણે, ગુસાંઈજી એમના subjective (આંતરિક) કે સ્થાયિભાવરૂપ પણ છે. આવા આંતર અને બાહ્ય વ્યવહારથી રસ પ્રકટ થાય છે. બાહ્યરૂપ વિહલેશ અને એમના માટે પટેલનો જે આંતરભાવ છે તેની એક વિલક્ષણ પરસ્પર નિર્ભરતા હોવાથી, ગુસાંઈજી ઘોડા પર બિરાજીને પટેલની સામે સ્વયં ધધારે છે. પ્રભુચરણ અને પટેલની આમ પરસ્પર રસાનુભૂતિ છે. આમ ગદ્યમંત્રના તૃતીય મંડમાં દેહેન્દ્રિયાદિથી વર્ણવેલ પટેલના ઈન્દ્રિયાધ્યાસનું નિરાકરણ થઈ ગયું છે. ગ્રંથ કહે છે; "सेवकानां यथा लोके

व्यवहारः प्रसिद्धवति । तथा कार्यं समर्थैव सर्वेषां ब्रह्मता ततः ॥”

आचार्यचरणना सिद्धांतोने કેટલી બારીકાઈથી શ્રીગોકુલેશ પ્રભુ વાર્તા સાહિત્યમાં પેશ કરે છે, એનાં ય દર્શન કરી લઈએ. પોતાના અંગુણમાં માલી ફૂલ આપે એને અનુલક્ષીને પટેલ પોતાનો અંગુણો માલી સાથે ધરે છે. વાર્તા કહે છે; “ત્વ વા માલીને વાકી અંગુણા તો ફેરિ દિયો ।” માલીને અંગુણો પાછો આપવાની પ્રભુએ પ્રેરણા કરી કારણકે એ અંગુણો પટેલે વાપરેલ હોવાથી અર્ધભુક્ત છે. ગ્રંથ કહે છે કે; “ન મતં દેવદેવસ્ય સામિચુક્તસમર્પણમ્ ।”

વાર્તા કહે છે; “एक माला जूही की करि कै लै निकरूयो ।” दासोहम् ना प्रायुर्थी सभर आ पटेल हवे गधमंत्रना थोथा पंड अेवा देहाध्यासनी निवृत्तिभांथी अनायास पसार यई जाय છે. પ્રાણાધ્યાસના નિરાસ માટે આ વૈષ્ણવ હવે ગધમંત્રના પાંચમા પંડમાં પ્રવેશી ચુકયા છે. “શ્રીવિકલેશ, હું આપનો છું” એવી “ત્વાસ્મિ” ની ભાવનામાં અભિરમતા આ પટેલ વૈષ્ણવ, પ્રભુચરણને માટે કરેલી માલાનું જતન પોતાના પ્રાણથી પણ અધિક રીતે કરી રહ્યા છે. વાર્તા કહે છે; “नाहें यह वैष्णव श्रीगुसांईजी के चत्तकमल कौ ध्यान करि कै चल्यो ।” ગુસાંઈજીના ચરણકમલનું ધ્યાન એના માટે કર્યું કે શ્રીવિકલેશને માલા સમર્પવાની નિતાન્ત આર્તિમાં કયાંક એમના પ્રાણ નીકળી ન જાય ! એ મનોમન જાણે, પ્રભુચરણને વિનવે છે કે “હું આપનો છું. હે કૃપાનાય ! આપની સેવા કરી શકું એના માટે મારા પ્રાણ આપ ટકાવી રાખશો.” પટેલના આવા આર્તનાદને ગ્રંથની યંક્તિ પ્રતિસાદ આપે છે. “निवेदिभिः

समर्थैव सर्वं कुणाद् इति स्थितिः ।” પટેલની આવી સમર્પણની ઉગ્ર આરતિને શ્રીવિકલેશ સહી શકતા નથી. વાર્તા કહે છે; “सो बाकी आर्ति श्रीगुसांईजी सहै न सके । सो प्रभु वा दिन बडे सवारे श्रीमाघजी के सिंगार कौ पधारे । तब वाप तो घोडा ऊपर असवार भए ।” આ પ્રસંગની કોમલતમ ગંભીરતા એ છે કે જે અશ્વ પર બેસીને શ્રીગુસાંઈજી નિત્ય વેગથી ગોકુલથી ગિરિરાજજી શ્રીજીનાં દર્શન અને સેવા માટે પધારે છે, તે જ વેગવંત ધોડા પર બેસીને આજે, શ્રીવિકલેશ, ગિરિરાજથી આ પટેલ સુધીની મંઝીલ ધોડા પર વેગથી કાપી રહ્યાં છે. આવા સમર્પણને સીધી પહેલાં અંગીકાર કરવા ગુસાંઈજી, સાથેના વૈષ્ણવોને, આજ્ઞા કરે છે; “सो वह एक माला सँगारि कै बोहोत सुंदर मेरी भेंट कौ लावत है । \_\_\_ ताने पहिले कोऊ भेंट न करे ।” પ્રજભક્ત જેમ ગુસાંઈજીનું રટણ કરતાં આ વૈષ્ણવની પરિસ્થિતિ ગોકુલની ગ્વાલિની જેવી છે. “हरि कौ देख कित्त गुवारी ।” આ વૈષ્ણવે, પ્રજભક્તોના અને પોતાના સ્વતંત્ર shade (ગાંઈ)ના અગાધભાવોને આ માંલામાં મૂંઠ્યા છે. એટલે શ્રીગુસાંઈજી, એમનું સમર્પણ, બીજા વૈષ્ણવોથી પહેલા સ્વીકારવા આતુર છે. માલામાં પ્રજભક્તોના ભાવને સમજાવાતાં શ્રીવલ્લભદાસજી કહે છે; “और जो पुष्य है सो गोपिनि के मन है । सूजी है सो सूजी है; जो भाव हूदे भेदक है । जासों श्रीठाकुरजीकौ पुष्य अति प्रिय है । तासों गोपिनी के मन कै भावसों फूल धरावे है ।” શ્રીગુસાંઈજી સ્વયં “गोपगोगोपिकाप्रियः” છે. સિદ્ધાંતરહસ્ય ગ્રંથ અનુસાર આ પટેલે તસ્માદાદૌ, સર્વકાર્યે સર્વવસ્તુસમર્પણમ્ કર્યું છે. એમના આવા સર્વસમર્પણના કારણે, ગ્રંથાનુસાર,

શ્રીવિક્કલેશ, પટેલનું સમર્પણ બીજા વૈષ્ણવોથી "પહેલાં" અંગીકાર કરવા ઉત્સુક છે. ગ્રંથ કહે છે તસ્માદાદૌઃ . તેથી શ્રીગુસાંઈજી ઘોડાનો વેગ પધારે છે. વાર્તા કહે છે; "સો યહ કહત આપ બેગિ બેગિ ઘોડા ચલાવ !"

ગ્રંથ આજ્ઞા કરે છે; "સેવકાનાં યથા લોકે ન્યવહારઃ પ્રસિદ્ધયતિ । તથા કાર્યં સમર્થેષુ સર્વેષાં વ્રજતા તતઃ ।" લૌકિકમાં, સ્વામી માટે લઈ જતાં ફૂલોનું જતન સેવક કરે, એનાથી અત્યધિક જતન, આ વૈષ્ણવ, પોતાના તાપથી પ્રભુચરણ માટે એ ફૂલની માલાનું રસણ કરી રહ્યા છે. ગ્રંથ કહે છે, પ્રભુને સમર્પિત કરેલી વસ્તુ બ્રહ્માત્મક બની જાય છે. આ પ્રસંગમાં તો, આ વૈષ્ણવ, ગદ્યમંત્ર અંતર્ગત રહેલા વિયોગાગ્નિના ભાવથી ફૂલની માલાનું સમર્પણ વિક્કલેશ પ્રભુને કરવા તૃપ્ત થઈ ગયાં છે. તેથી એમની માલાની આ સામગ્રી પણ, "બ્રહ્મના ઉત્તરદલાત્મક સ્વરૂપમાં" બ્રહ્માત્મક થઈને મધુર તાપાત્મક બની ગઈ છે. આચાર્યચરણ કથિત સર્વેષાં વ્રજતા તતઃ: ગ્રંથોક્તિનો આવો વિશાલ ફલ છે.

એક તરફ બહાર સૂર્યનો તાપ અને બીજી તરફ પટેલના અંતરમાં પ્રજ્વલિત થયેલ સમર્પણાગ્નિનો તાપ, આ બન્ને તાપના આવેગમાં પટેલની અને વિક્કલેશપ્રભુની અવસ્થાના દર્શન કરવાં જેવાં છે. વાર્તા કહે છે; "ઔર इहां ज्यों ज्यों माला कों धाम लाने ल्यों ल्यों बा बैष्णव कों सोच होंइ है । सो श्रीगुसांईजी सों बाकी ताप सस्यो जात नहीं । तासों श्रीगुसांईजीने बेगि बेगि घोडा चलावो ।" કુંભનદાસજી કહે છે તેમ; "જો પેં વિરહ પરસ્પર વ્યાપે તો કદુ જિયે બને."

શ્રીહરિરાયજી સમજાવે છે કે સર્વસમર્પણ કરવાથી આવું તાપકલેશાનંદરૂપ ફલ પ્રાપ્ત થાય છે; "एतदेवोक्तमाचार्यैः कलं सर्वसमर्पणे तापक्लेशानंदरूपं तदर्थोऽयं विवेचितः ।" તાપયુક્ત થઈને પુષ્ટિભક્ત જયારે સર્વાત્મના સમર્પણ કરવામાં ચોચ્છાવર થઈ જાય છે, ત્યારે બહુ પાણી ગંગાજીમાં જવાને બદલે, ગંગાજી સ્વયં ઊલટ પ્રવાહ થઈને, આવા સમર્પણને અંગીકાર કરવા પધારે છે જેમ અહીં શ્રીવિક્કલેશપ્રભુ આ પટેલ માટે પધારે છે તેમ. સ્વામીની ઈચ્છાને જાણીને ઘોડાને પણ ક્યાં પહોંચવું છે તેની જાણ થઈ ગઈ છે. વાર્તા કહે છે; "सो अति उतावलि सों बा पटेल के पास प्रभुन कौ घोडा जाँइ पहुँच्यो ।"

સ્વામી અને સેવક, એમ બન્ને તાપાત્મક સ્વરૂપનું વિલન થાય ત્યારે કેવી તાપની multiple (અધિક) અવસ્થા નિર્માણ થાય છે તેનાં દર્શન ગોકુલેશપ્રભુ વાર્તામાં કરાવે છે; "सो प्रभु जब निकट पधारे तब बा पटेलने श्रीगुसांईजी कों माला पहराइ दंडवत् कियो । सो शरीरविस्मरन होंइ गयो ।" ભાવપ્રકાશમાં હરિરાયચરણ સમજાવે છે; "क्यों ? जो-श्रीगुसांईजी के स्वरूपानंद में मगन होंइ विह्वल नै रह्यो । सो देह की सुधि न रही ।"

"नेनन निरभ हरि कों रूप ।

निकसि सकत नही लावनी निधि

ते भाने पर्यो कीछ रूप ।"

ગુસાંઈજીના સ્વરૂપાનંદમાં વિભીર એવા પટેલનું આવું સર્વસમર્પણ



પ્રારંભિક રહે અને અંતિમ ન બને એના માટે "પ્રમુ ઘોડા તેં  
 ઝતરિ કે વા પટેલ કે માયે શ્રીહસ્ત ધરિ, વાકે કાન મેં  
 અઘ્ઠાફર ઉપદેસ કિયે । તવ વહ પટેલ જાગ્યો । તવ  
 શ્રીગુસાંઈજી વા પટેલ સોં કહે, જો-પટેલ ! હોં તેરી માલા કે  
 લિયે શ્રીગોકુલ તેં સામ્હેં આયો હૂં । ઔર તૂ તો મેરે ચરનારવિંદ  
 મેં લીન ગયો વાહે ।" શ્રીગુસાંઈજી પટેલને સમજાવે છે કે  
 "તારા સર્વસમર્પણની ધારા અખંડિત વહેતી રહે, એવી મારી  
 ઈચ્છા છે." વાર્તા કહે છે; "અવ હી તો તોસોં આગેં સેવા  
 કરાવની હૈ ।" પટેલના સર્વસમર્પણની શ્રીગુસાંઈજીની કેટલી  
 નિતાન્ત પ્રસન્નતા થઈ રહી છે એનો અનુભવ અભિવ્યક્ત  
 કરતાં શ્રીપ્રભુચરણ શ્રીમુખથી આજ્ઞા કરે છે; "વહ વચન  
 કહત જાઈ, ઔર વીચ વીચ મેં વાર વાર માલા કી સરાહના  
 કરત જાઈ ।" શ્રીવિક્કલેશ પ્રભુના આવા અનુભાવનો પ્રતિસાદ  
 પટેલ કેવી દીનતાથી આપે છે તે પણ અવલોકનીય છે; "તવ  
 વા પટેલને અપને સર્વ સમાચાર શ્રીગુસાંઈજી આગેં દીનતા સોં  
 વિનતી કરે । જો - મહારાજ ! આપ પ્રમુ હો । દીનવત્સલ  
 હો । દયાનિયાન હો । પતિતપાવન હો । તાસોં આપુ કી ઉપશા  
 કહિયે કોં કૌન જીવ કી સામર્થ હૈ ? તાતેં અપને દાસ કી  
 સેવા આપ અંગીકાર કરત હો ।" આ વૈષ્ણવનાં આ વાક્યોમાં  
 શ્રીમહાપ્રભુજીનો એક વિલક્ષણ સિદ્ધાંત પ્રકટ થાય છે. આ  
 પટેલ, પોતે કરેલા માલાના પુરુષાર્થને પોતાના અહંકારની  
 સંકુચિત દૃષ્ટિથી જોતાં નથી, તેથી એમને પોતાના પુરુષાર્થમાં  
 શ્રીવિક્કલેશ પ્રભુની કૃપાનાં દર્શન થાય છે. પુષ્ટિમાર્ગમાં બધુ  
 કૃપાલભ્ય હોવા છતાંય, પટેલ, ફૂલની માલા બનાવવાનો  
 પુરુષાર્થ તો કરે જ છે. એના કારણે પ્રસન્ન થઈને, આચાર્યથરણનાં

શબ્દો થનગની ઊઠે છે; "સ્વર્ગ મગવાનેવં હિ કરોતિ કિન્નુ  
 મજનામાવે કિમપિ ન સિદ્ધવતિ ।" પોતાના પુરુષાર્થ અને  
 ભગવત્કૃપાના તાદાત્મ્યનો અનુભવ જે પુષ્ટિજીવને થાય છે,  
 તેને લીલાબોધ થાય છે. આવા સમર્પણાત્મક તાદાત્મ્યના  
 કારણે પટેલને નિઃસાધનતાનો ભાવ સિદ્ધ થઈ ગયો છે. આ  
 સંદર્ભમાં હરિરાયથરણની આજ્ઞા છે કે; "નિઃસાધનત્વસિદ્ધવર્થ  
 સર્વવસ્તુસમર્પણમ્ ।"

જેમ કર્મમાર્ગમાં સંસ્કાર કરેલા પદાર્થો શુદ્ધ થાય છે  
 તેમ ભક્તિમાર્ગમાં તાપકલેશ દ્વારા શુદ્ધતા સિદ્ધ થાય છે.  
 તેથી જ ગદ્યમંત્રની દીક્ષા વિપ્રયોગમાં અપાઈ છે અને તે  
 વિપ્રયોગ સ્મારક છે. પટેલના સમર્પણ માટેના તાપની ઉગ્રતા  
 એટલી પ્રબલ છે કે, ગોપીજનોને મહાતાપ થયો ત્યારે  
 ઠાકુરજી તાસામાવિરમૂઝોરીથી લીલામાં પ્રકટ થાય છે, એટલી  
 જ ત્વરાથી ગુસાંઈજી, પટેલ પાસે ઘોડા પર પધારે છે, તે  
 પણ શ્રીનાથજીના વહેલા શૃંગાર કરીને અને રાજભોગને  
 pending રાખીને. વાર્તા કહે છે; "પાઠેં શ્રીગુસાંઈજી ફેરિ  
 ઘોડા ઉપર અસવાર હોઈ કે શ્રીનાથજીદ્વાર પધારિ, સ્નાન કરિ,  
 પર્વત ઉપર મંદિર મેં જાઈ, શ્રીનાથજી કી રાજમોગ આર્તિ  
 કરિ, ચૈઠક મેં આઈ ચિરાજે ।"નામરત્નાખ્યમાં એટલે જ  
 શ્રીવિક્કલેશનું નામ છે; "મન્તવચર્યઃ ."

આચાર્યથરણ શ્રીસુબોધિનીજીમાં આજ્ઞા કરે છે તે પ્રમાણે,  
 આ પટેલ સાથે થયેલ શ્રીવિક્કલેશની આ પ્રસંગની લીલા  
 ભક્તિરસ સહિતા છે. "મન્તિરસસહિતા મગવત્ પવ લીલા ."  
 તેથી જ નામરત્નાખ્યમાં શ્રીગુસાંઈજીનું નામ છે; "મન્તિગમ્યઃ ."  
 સમર્પણ એ પટેલની પુષ્ટિભક્તિનું અંગ બની ગયું છે. મહાપ્રભુજી

સમજાવે છે કે સમર્પણથી ઉત્તમ બીજો કોઈ પણ ભાવ, ભક્તિતમાં નથી. "અસમર્પિતવસ્તૂનાં તસ્માદ્ વર્જનમાચરેત્"નું આપું ગંભીર રહસ્ય છે.

આત્મનિવેદન એ પુષ્ટિજીવની આંતરભક્તિનો પ્રકાર છે, તેથી આ પટેલે, આત્મનિવેદનમાં પોતાના આત્માને પ્રભુ સાથે જોડી દીધા છે. વાસ્તવમાં તો શ્રીગુસાંઈજીને, પટેલના હૃદયમાં જે ભાવ જગાડ્યો છે, તે ભાવથી આ વૈષ્ણવ સમર્પિત થઈ ગયા છે. ગુસાંઈજીને માલા સમર્પિત કરવાના પટેલના આત્મસમર્પણ પછી, આ માલાવાળા વૈષ્ણવનું નિયંત્રણ એમના આત્મા પરથી ચાલી ગયું છે. એ નિયંત્રણ શ્રીગુસાંઈજીએ સંભાળી લીધેલું હોવાથી, શ્રીપ્રભુચરણ પટેલને આજ્ઞા કરે છે કે; "પાછેં वा पटेल कां श्रीगुसांईजी कृपा करि कै श्रीनाथजी के फूल घर की सेवा सोंपी ।"

સિદ્ધાંતરહસ્ય ગ્રંથ અને એના લીલોપદેશરૂપ આ વાર્તાનું સંકલન કરવાથી સર્વ રહસ્યનું એક કથું રહસ્ય પ્રકટ થાય છે તે હરિશયજી છત્રીસમા શિક્ષાપત્રમાં સમજાવે છે; "ऐसी भई न हूँ है कबहुँ जैसी अब निधि आई" वा भावतें ऐसो मनमें जाननो जो ऐसे कल्पियुग कब हूँ नाहीं प्रयो, और न जाने होयगो तातें अब दैवीसृष्टि के जीव के उद्धारार्थ श्रीआचार्यजी महाप्रभुजी पधारिकें पुष्टिमार्ग प्रकट कियो है, तातें यह युग और युग तें न्यारो ही है ऐसे जाननो ।"

આ સંદર્ભમાં શ્રીવલ્લભદાસજી ગાય છે;

"ऐसी काहु युग न लई ।

पुष्टिभक्ति रसरूप अलीङ्कित

कलि जित तित हि छई ।"

મહાપ્રભુજીએ સમજાવેલ કૃષ્ણસેવા, એ આવી સમર્પણભક્તિનો મુખ્ય અનુભાવ છે. તેથી જ, આચાર્યજીની વધાર્થમાં ગવાયું; "सेवा रस सागर प्रकटायो, वदन अनल ते अतिशय शीतल." સમર્પણના માર્ગથી શ્રીકૃષ્ણ પાસે પહોંચવાનો કેટલો સરલ રસ્તો શ્રીવલ્લભે બતાવ્યો છે અને એને ચૂકી જવાથી શું થાય છે તે વલ્લભાખ્યાન સમજાવે છે; "ઉપર रक्षा देव धिक्कार बोले."

\*\*\*\*\*

ગ્રંથ : નવરત્ન

૨૫૨ વૈષ્ણવ વાર્તા - ૧૯ : બાપ-બેટા કાચરથ,

હિંસારમે રહ્તે

મહાકાવુળિક શ્રીવલ્લભપ્રભુએ પોતાના જીવની પ્રતિપલની નિતાન્ત સંભાળ આપના ગ્રંથોમાં લીધી છે. પુષ્ટિજીવના જીવનમાં ઉદ્દેશવતા ચિંતાના પ્રસંગો, વૈષ્ણવને, એની ભક્તિ કે સેવામાં બાધક ન થાય એના માટે, "નવરત્ન" ગ્રંથના નવશ્લોકમાં આચાર્યજી પુષ્ટિજીવને ચિંતા નિવારવાના ઉપાયો બતાવે છે. એનું કારણ એ છે કે નિશ્ચિંત થઈને જો પુષ્ટિજીવ ભક્તિ ન કરે તો એને ભક્તિ સિદ્ધ થતી નથી. ચિંતાપરાયણ થવાથી વૈષ્ણવની ભગવત્પરાયણતામાં વિશેષ પડે છે. આ સંદર્ભમાં નવમા શિક્ષાપત્રમાં શ્રીહરિરાયજી આજ્ઞા કરે છે કે; "નિવેદિત ચક્ત હૈ સો ચિંતા ન કરે, સદા આનંદમં રહે, તત્ત સદાનંદરૂપ જો શ્રીકૃષ્ણ શ્રીવૃન્દાવનમં સ્થિત વ્રજચક્ત સંયુક્ત ફલરૂપ જ્વર કરે હૈ, તિનકી સેવા કરે તવ સર્વોપર ફલપ્રાપ્તિ હોય ।" આમ પુષ્ટિજીવની સેવા, કયા, શરણાગતિ કે એના ભગવત્પ્રેમની ખિલાવટ પુષ્ટિભક્તિમાં થાય એ હેતુથી, અતિ લાડથી, મહાપ્રભુજી આપણને નવરત્નગ્રંથનો બોધ આપી ચિંતા નિવૃત્તિના ઉપાયો બતાવે છે. મહાપ્રભુજીએ દર્શવેલા ચિંતા નિવારણના રસ્તાઓ સમજતા પહેલાં, ચિંતા કેમ થાય છે, તે સહેજ સમજી લઈએ. છઠા શિક્ષાપત્રમાં હરિરાયજી ચિંતાના કારણો સમજાવે છે; "ચલપિ સર્વ જ્ઞાનત્ત હૈ જો જ્ઞાનસંગુપ્ત સરીર હૈ, કાલ કાઠકૌં છોડે નાંહી, યહ જ્ઞાનહ મનમં આવત હૈ તથાપિ જીવકી અહંતા મમતા નાંહી દ્વૃદત્ત હૈ । કાચ, ક્રોધ, લોભ,

મદ, મત્સર, લૌકિક દુઃસ્વપ્ન યાહી તેં ચિંતા વ્રસિત હૈ ।" વાસ્તવમાં તો મનુષ્યને, એના વિપરીત સંજોગો ચિંતા ઉત્પન્ન કરાવતા નથી. પરંતુ આવા પ્રસંગોમાં, જીવ જ્યારે ભયનું વારંવાર સ્પર્શ કરે છે, પિંજણ કરે છે, ત્યારે ચિંતા એની સમસ્યા બની જાય છે. આ સમસ્યાને નિવારવા, વૈષ્ણવે, આચાર્યજીએ નવરત્ન ગ્રંથમાં કરેલા ઉપદેશનું ચિંતન કરવું અનિવાર્ય છે. આવા ચિંતન સાથે વૈષ્ણવ જો સેવા, કયા અને શરણાગતિનું અવલંબન કરે, તો એના ચિંતની એકાગ્રતા, એક "સવિષયક સમાધિવત્" બનવાથી, તે જીવને ચિંતાથી અતીત કરી દે છે.

આ ભૂમિકામાં આપણે નવરત્ન ગ્રંથના લીલોપદેશરૂપ હિંસારના બાપ બેટાની વાર્તા અવલોકશું, તો ખ્યાલ આવશે કે, આ પિતાપુત્રને, ભયરૂપ મહાચિંતા ઉત્પન્ન થાય એનાં અનેક કારણો એમના કારણસરના પ્રસંગમાં ઉપસ્થિત છે. જેમકે, પોતાને અસલામત મહેસૂસ કરવું, બદનામી અને માનભંગનો ડર લાગવો, જીવનમાં અનિશ્ચિતતા અનુભવવી, જેલમાં શારીરિક દંડ કે માનસિક ત્રાસનો ભય લાગવો, આર્થિક પરિસ્થિતિથી વ્યાકુલ બની જવું વગેરે. આવા ગંભીર વિપરીત સંજોગોમાં, બાપ-બેટાએ પોતાની માનસિક પરિસ્થિતિને ભયમાં પર્યવસિત ન થવા દેતાં, કેવી કુશળતાથી આચાર્યજીના સિદ્ધાંતોનું પાલન કર્યું, તે આ વાર્તામાં દર્શનીય છે. વિપરીત સમયને સ્વીકારવાથી ચિંતા ઘટે છે. બાપ-બેટાએ પોતાના ગુણ સમજાનો સ્વીકાર કરી લીધો છે. પોતે એનો પ્રતિકાર કરી શકતા નથી એ સમજીને એમણે આચાર્યજીના ત્રિભુવનસહનમ્ના સિદ્ધાંતમાં પોતાની જાતને સમર્પિત કરી દીધી

છે. ત્રિદુઃસ્વસહનમ્ ના આવેશમાં, કારામૃહમાં, પિતા-પુત્રએ આધિભૌતિક દુઃખ સહન કર્યું છે, શ્રીવિકલેશપ્રભુથી પોતે બહુ દૂર સુદૂર ચાલી ગયા છે એવી ભાવના કરી આધ્યાત્મિક યાતનાને પણ એમણે સહન કરી છે. પ્રજાભક્તોની જેમ સ્વસ્વાસામર્થ્યશાવનાત્ ની ભાવના કરીને એમણે આધિદૈવિક દુઃખને પણ જીરવ્યું છે. અર્થાત્ આ બાપ-બેટા, સૂત્રરૂપ નવરત્ન ગ્રંથ અને એના ભાષ્યરૂપ વિવેકદીર્ઘાશ્રય ગ્રંથને સાક્ષાત્ જીવી રહ્યા છે. તેથી એમની લૌકિક કે અલૌકિક ચિંતાનો પ્રસંગ એમને ભગવત્સનીની અનુભૂતિ કરવામાં બાધક થતો નથી એ એમની વાર્તાની એક અદ્ભુત ફલશ્રુતિ છે. દયારામભાઈ ગાય છે;

"ચિત્તવું શીદને ચિંતા કરે, કૃષ્ણને કરવું હોય તે કરે."

નિવેદનં તુ સ્મર્તન્યં । આ બાપ-બેટા નિવેદનનું સ્મરણ કરીને ચિંતાને નિવૃત્ત કરે છે તેનો ભાવ છત્રીસમા શિલાપત્રમાં શ્રીહરિરાયજી સમજાવે છે; "નિવેદનકો અનુસંધાન અર્હર્નિદા રાસે, જો મੈં કિતને કાલસાં પ્રમુકો ભૂલ્યો હતો, અબ શ્રીઆચાર્યજી મહાપ્રમુજીકી કૃપાતેં સંબંધ મયો હૈ, મૈં દાસ હૈં મોકોં અબ કહા કર્તવ્ય હૈ ? મૈં સર્વસમર્પન કિયો હૈ, યામૈં અપની સત્તા સર્વદા નાંહી હૈ, સર્વ પ્રમુકોં હૈ, યા યાંતિ નિવેદનકો અનુસંધાન રાસે ।"

શ્રીગોકુલેશ પ્રભુએ આ વાર્તાના એકએક પ્રસંગને, નવરત્ન ગ્રંથના એક-એક શ્લોકના ભાવના અનુક્રમમાં વર્ણી લીધો છે. એની હવે અદ્ભુત ઝાંખી કરી લઈએ.

શ્લોક ૧૯૦ :-

ચિન્તા કાપિ ન કાર્યાં નિવેદિતાત્મભિઃ કદાપીતિ ।

મગવાનપિ પુષ્ટિસ્વો ન કરિષ્યતિ લૌકિકીં ચ ગતિમ્ ॥

વાર્તા કહે છે; "પાછેં શ્રીગુણાંદજી ધાચાર્જી સૌં આજ્ઞા કિયે, જો-ધાચાર્જી ! યે દોહ ધાપ વેદા કો કહ્લુક દિન તુમ્હારે ધાસ રાલિ માર્ગ કૌં સિદ્ધાંત સમજ્ઞાવો । સો ઇન કૌં અપને સ્વરૂપ કૌ, શ્રીઠાકુરુજી કે સ્વરૂપ કૌ, માર્ગકી પ્રણાલી આદિ કા જ્ઞાન હૌંદ ।" પહેલા શ્લોકમાં શ્રીમહાપ્રભુજી જે "નિવેદિતાત્મા"ની વાત કહે છે, એવા પુષ્ટિજીવને, પોતાના તથા પ્રભુના સ્વરૂપનું જ્ઞાન તથા માર્ગની પ્રણાલીનું જ્ઞાન હોવું અનિવાર્ય છે. તત્પશ્ચાત્ ચિંતા કે ઉદ્દેગચુકત પ્રસંગમાં પણ એવા જીવને દૃઢ વિશ્વાસ રહેશે કે કોઈપણ સંજોગોમાં "મારી લૌકિક ગતિ નહિ થાય કારણકે હું અને ભગવાન બંને પુષ્ટિસ્થ છીએ." મગવાન્ અપિ પુષ્ટિસ્વો ન કરિષ્યતિ લૌકિકીં ચ ગતિમ્ । ભગવાન લૌકિક ગતિ નહિ કરે એ "પુરોહિત" વાક્ય છે. હું પ્રભુનો અંશ છું અને પ્રભુ મારા અંશી હોવાથી, પિતા; બાલકનું રક્ષણ કરે તેમ ભગવાન મને રક્ષિત રાખશે. છત્રીસમા શિલાપત્રમાં હરિરાયજી આજ્ઞા કરે છે; "પિતાકી નાંદેં શ્રીઠાકુરુજી અપની કુપર મિરાજે હૈં સો અપનેં ક્યૌં ચિંતા કરની ?" ભગવદ્ અંશરૂપે પોતાના સ્વરૂપનું જ્ઞાન થવાથી જીવનો સ્વરૂપવિસ્મૃતિનો અધ્યાસ નિવૃત્ત થાય છે. હાસોઝમ્ ની ભાવના એનામાં જાગૃત થાય છે અને પોતે સર્વસમર્થ પ્રભુનો દાસ છે એવું જ્ઞાન થતાં, આવા જીવમાં, લૌકિક ચિંતાનું દબાણ હજવું બની જાય છે. અને એ સમજવા લાગે

છે કે "વૃથા ચિંતા મોહકોં કારણ હૈ ।" પ્રભુના સ્વરૂપનું જ્ઞાન થવાથી, પુષ્ટિજીવને, પોતાના ભગવાન પ્રત્યેનાં કર્તવ્યનું ઉદ્બોધન થઈ જાય છે અને પ્રભુમાં એની પ્રીતિ પનપવા લાગે છે. કૃષ્ણ પ્રતિ કર્તવ્યનિષ્ઠ રહેનાર અને ભગવાન સંગ પ્રીતિ કરનાર જીવને એવો વિશ્વાસ આવી જાય છે કે પ્રભુ "મારી લૌકિક ગતિ નહિ કરે." એના કારણે એની ભગવતપ્રીતિ એકરસ અને સ્થાયી બની જાય છે.

"પ્રભુ તજ કૌન સનેહી કીજે ।

સદા એકરસ નિબહત હૈ,

જો વાકી ચરન રજ લીજે ॥"

ચાચાજી પાસે સત્સંગ કરાવીને, શ્રીગુસાઈજીએ, બાપબેટાના જીવનમાં જે કપરો પ્રસંગ આવવાનો છે એની "પાણી પહેલાં પાણ બાંધી દીધી" છે. તેથી કારાવાસના પ્રસંગમાં પિતાપુત્રની બુદ્ધિ એટલી સ્થિર છે કે આચાર્યજીના પુષ્ટિ સંપ્રદાયમાં પ્રભુ સાક્ષાત્ વિદ્યમાન છે અને એમની લૌકિક ગતિ થવા નહિ દે. મગવાનરિ પુષ્ટિસ્થો ન કરિષ્યતિ લૌકિકોં ચ ગતિમ્ । આ ભાવને સમજાવતાં હરિરાયજી ત્રેવીસમા શિક્ષાપત્રમાં આજ્ઞા કરે છે કે; "નવરત્ન ગ્રંથકે પ્રથમ સ્લોક કો ઉત્તરાર્થ હૈ, સો વચનતેં યહ પુષ્ટિમાર્ગેં મગવાન્ સાક્ષાત્ વિરાજમાન હૈં, સો અપને નિવેદનીય જીવકોં લૌકિક ગતિ કચહ ન કરોંગે ।"

વાસ્તવમાં તો જીવની ચિંતાનું સ્થાન એનું અંતઃકરણ છે. મન, બુદ્ધિ, ચિત્ત અને અહંકારનું બનેલું અંતઃકરણ છે. નવરત્નગ્રંથના નવશ્લોકો જીવનાં મન, બુદ્ધિ, ચિત્ત અને અહંકાર એમ ચારેયનું શોધન કરવાની સંભાળ લે છે. આ ગ્રંથની

પ્રથમ શ્લોકમાં બાપબેટાના "મન"નું શોધન છે. એના કારણે, મૂળમાં, એમનાં "મન"માં જ કપરા સંજોગોમાં ચિંતા ઉદ્ભવતી નથી.

શ્લોક - રજો :-

નિવેદનં તુ સ્મરત્વં સર્વથા તાદૃશૈર્જનૈઃ ।

સર્વેશ્વરથ સર્વાત્મા નિજેચ્છાતઃ કરિષ્યતિ ॥

વાર્તા કહે છે; "તહાં ચાચાજી ને ઉન કોં નિવેદન કો સ્મરન કરાવો । તવ સમરો માર્ગ આપ હી સ્ફૂરવો । તાહી સમૈં શ્રીઠાકુરજીકોં, શ્રીગુસાઈજી કો ઔર અપને સ્વરૂપ કો જ્ઞાન હન ઢોઝન કો મવો ।" આ પિતાપુત્રને ચાચાજી જે ઉપદેશ આપી રહ્યા છે તેની ગ્રંથપંક્તિ છે; "નિવેદનં તુ સ્મરત્વં સર્વથા તાદૃશૈર્જનૈઃ ।" ભગવદીયના સંગનો મહિમા સમજાવતાં શ્રીભાગવતજીના પ્રથમ સ્કંધમાં જ શૌનક કહે છે; "તુલયામ તવેનાપિ ન સ્વર્ગ નાપુનર્મવમ્ । મગવત્સંગિસંગસ્ય મત્વાનાં કિમુતાસિષઃ." ભગવદીયના એક લવ બરાબરના સંગમાં, સ્વર્ગની કે મોક્ષની તુલના ન થઈ શકે એટલું માહાત્મ્ય સત્સંગનું છે.

"હરિજન સંગ છિનક જો હોય,

કોટિ સ્વર્ગ સુખ, કોટિ મોક્ષ સુખ

તિહિ સમ લહેન કોઈ."

મહાપ્રભુજી સુબોધિનીજીમાં આજ્ઞા કરે છે. સત્સંગના અભાવમાં સુપ્રદાયનો ઉચ્છેદ થવાની શક્યતા છે. "સત્સંગે ન સ્વાત્ તતઃ સપ્રણયોચ્છેદઃ." તેથી જ દયારામભાઈ સમજાવે છે કે;

"સત્સંગ દેશમાં ભક્તિ નગર છે રે,

પ્રેમની પોળ પૂછી જાજો રે."

આત્મનિવેદન કર્યા પછી, જીવ, નિવેદનનું સ્વરૂપ અને પ્રયોજન વિસરી ન જાય એના માટે આચાર્યજી આજ્ઞા કરે છે કે; "નિવેદનં તુ સ્મર્તવ્યં ." અહીં "સ્મર્તવ્યં" એ "કર્ત્વ્યસ્મૃતિ વિવેક" છે. ગદ્યમંત્રમાં મહાપ્રભુજી જીવને સ્મૃતિ કરાવે છે કે તું સહસ્ત્ર વર્ષોથી પ્રભુથી છૂટો પડ્યો છે, તો ય કૃષ્ણ વિયોગજનિત તાપકલેશાનંદનો અભાવ તારામાં થઈ ગયો છે. તેથી જ, આચાર્યજી, બ્રહ્મસંબંધમાં જીવના આત્મા અને દારાગાર પુત્ર વિતાદિ એવા એના આત્મીયને સમર્પિત કરાવે છે. આ સ્મૃતિને સદા યાદ કરતો પુષ્ટિજીવ એમ માનતો થઈ જાય છે કે હું અને મારું સર્વસ્વ પ્રભુનું છે અને તેથી મને, એ સર્વને, ભગવાનની સાથે share કરીને પુષ્ટિ જીવન માણવાનું છે. એ પ્રમાણે કરવાથી, વેષ્યાવનો સમર્પણનો ભાવ સદા સુહાગી રહે છે. તાદૃશીયના સંગથી, આવા ભાવનું સીમાગ્ય અર્ખંડિત રહે છે. તેથી શિક્ષાપત્રમાં શ્રીહરિરાયજી ભગવદીયના સંગનું પ્રયોજન સમજાવતાં આજ્ઞા કરે છે કે; "ક્ષેત્ર અને પ્રાણપ્રેષ્ઠ જો શ્રીઠાકુરજી તિનકી બાર્તાકરણાર્ય ભગવદીયકો સંગ અવધ્ય કરનો, નિરપેક્ષ માવસોં કરનો । \_\_\_\_\_ નિવેદન કો સ્મરણ તાદૃશીય વૈષ્ણવસોં મિલિકેં કરે તો હૃદયમેં માર્ગસ્કૃત્ હોય । \_\_\_\_\_ ભગવદીયકો સંગ પ્રચુક્ત્ મિલનકે અર્થ કરે ઔર કહુ સૌકિક વૈદિક ષાહના ન રાલે ।"

જેલમાં બાપબેટાને પરસ્પરનો સત્સંગ છે અને તેથી એમનું નિવેદનનું સ્મરણ સદાબહાર રહે છે. એ બંને અભિમાનરહિત છે. જેલમાં ય એમનું અભિમાન ઘવાતું ન હોવાથી એમના મનમાં ક્યારેય એવો વિચાર નથી આવ્યો કે અમે પ્રભુનું આટલું સ્મરણ કરીએ છીએ, તો ય પરમાત્માએ અમને, જેલયાત્રાથી ન બચાવ્યાં. તેથી પ્રભુ પર એમને અભાવ

નથી, પણ ભક્તિભાવ સ્થિર છે. બાપબેટા કારાવાસને પોતાના પ્રારબ્ધની ફલશ્રુતિ માને છે અને ત્યાં રહીને પણ એ પ્રભુના અનુબ્રહ્મ પર જ નિર્ભર રહે છે. બંને ગુસાઈજીના કૃપાપાત્ર ભક્ત છે. દયારામભાઈ સમજાવે છે કે ભક્તને સંસારની પીડાનો સ્પર્શ ન થાય કારણકે; "ભક્ત તે ભક્તિ સ્વરૂપ છે તેને માયા ન પીકે લેશ."

કારાગૃહના પ્રસંગમાં પિતાપુત્રને વિવેકનું સ્વરૂપલક્ષણ સિદ્ધ છે. "વિવેકસ્તુ હરિઃ સર્વં વિજેષ્યાતઃ કરિષ્યતિ ." બંનેના મનમાં સ્થિર થઈ ગયું છે કે પ્રભુ સર્વ નિજેચ્છાથી કરે છે અને ઠાકુરજીની આવી નિજેચ્છા સદા નિવેદિતાત્માના હિતમાં જ હોય છે. એ જાણે છે કે; "ઈચ્છે રુડું પ્રભુ જગતનું, તે ક્યમ ફૂડું કરે નિજ દાસ."

વાર્તા કહે છે કે ચાચાજીના સંગથી બાપબેટાને "સગરો માર્ગ આપ હી સ્મુર્યો ।" સાચા ભગવદીયના સંગનો આવો અતુલ પ્રતાપ કેમ છે તે પરમ ભગવદીય વલ્લભદાસજી સમજાવે છે; "જો શ્રીઠાકુરજી સીલા પરિકર સહિત इनके (ભગવદીયન કે) વક્ષા હૈ । ઔર મહાપ્રમુજી હુ इनके હૃદયમેં વિરાજમાન હૈ । તાતેં ભગવદીયન કોં સંગ સર્વથા કરનો ।" રાજા રહુગણે વર્ષો સુધી દત્તાત્રેયજી પાસે જ્ઞાન પામ્યા, પણ એમને બીધ ન થયો. પરંતુ જલભેદગ્રંથ કથિત ઉત્તમ વક્તા એવા જડભરતજી પાસે રહુગણે ભક્તનું માહાત્મ્ય સાંભળ્યું ત્યારે એમનું કાર્ય સિદ્ધ થયું. ઉદ્ધવજીએ પણ મથુરામાં બિરાજતાં શ્રીકૃષ્ણનો સંગ છોડીને, કૃષ્ણના ગોપીશ સ્વરૂપને સમજવા, પ્રજની કોઈ ગુલ્મલતા કે તૃણ બનવાની ચાહના નથી, જેથી એમને પ્રજની ગોપીઓના ચરણ રજ મળે.

અહીં એટલું સમજવું અતિ આવશ્યક છે કે જે વખતે ગોપીજનો અને ઉદ્ભવજીએ સત્સંગનો મહોત્સવ માણ્યો, કે જેલમાં રહીને આ પિતા પુત્રએ, તે વખતે, બન્ને પક્ષની અહંતા અને મમતા તો કૃષ્ણસંગ જ જોડાયેલી છે, એક બીજામાં નહિ. આ દશામાં સત્સંગ ફલિત થાય છે એનું કારણ એ છે કે ભગવદીયના સંગથી વૈષ્ણવમાં સમર્પણનો ભાવ જાગે છે અને સમર્પણના ભાવની ફલશ્રુતિરૂપે એને પ્રભુમાં સ્નેહ આવે છે. પુષ્ટિજીવનું "મન" જ્યારે પ્રભુના સ્નેહમાં વિરમવા લાગે છે, ત્યારે સંકલ્પ વિકલ્પ કરનારું જીવનું મન, સર્વ વિકલ્પો છોડીને, પોતાના ઠાકુરજીના મનોરથો સંબંધિત સંકલ્પ કરતું થઈ જાય છે અને એના કારણે ચિંતા જેવા અન્ય વિકલ્પો એનાં મનમાંથી નિવૃત્ત થઈ જાય છે. પ્રભુના મનોરથોના આનંદ પાસે, ભક્તને એની ચિંતાનું દુઃખ નહિવત્ લાગે છે, શુદ્ધ લાગે છે, ઉપેક્ષણિય લાગે છે. આવી રીતે નવરત્ન ગ્રંથના બીજા શ્લોકમાં પણ બાપબેટાનાં "મન"નું શોધન છે.

સત્સંગ કોનો કરવો કે ન કરવો એ સંબંધિત મહાનુભાવી શ્રીહરિરાયચરણના ઉપદેશો વૈષ્ણવો માટે અતિ મનનીય હોવાથી, એ ઉપદેશોને મેં આ લેખ પૂરો થયા પછી લીધા છે. સત્સંગ અને દુઃસંગનું તારતમ્ય સમજાવતાં દયારામભાઈ ગાય છે; "દુષ્ટ સંગ તેને જાણિયે જે ભૂલાવે ભગવંત, સ્નેહ કરાવે શ્રીકૃષ્ણ શું, તે તો કહિયે સાચા સંત." તેથી, ભગવદીયનો સંગ ન મળતો હોય તો ય ચિંતા ન કરવી. શ્રીભાગવતજી, મહાપ્રભુજીના ગ્રંથો, અષ્ટસખાની વાણી, અષ્ટાશર, ચોરાસી-બસોબાવન વૈષ્ણવોની વાર્તાનો સંગ કરવો. રોજની એક એક વાર્તાનો સંગ કરનારને ૩૬૫ દિવસનો અખંડિત

ભગવદીયનો સંગ મળતો જ રહે છે. અહીં એક વાત સમજવાની એ છે કે સારસ્વત કલ્પમાં ખગ, મુગ, ગોપીને સાક્ષાત્ કૃષ્ણનો સંગ એમના "ભાવ"ને કારણે મળ્યો છે. આધુનિક કાલમાં ય સર્વાત્મના ભગવાનને શરણે જવાથી, સર્વદા સર્વમાનેન કૃષ્ણ ભજન કરવાથી, પ્રભુના સુખનો વિચાર કરી ભગવત્સેવા કરવાથી, પુષ્ટિજીવને સત્સંગનું સાચું સ્વરૂપ એવા સાક્ષાત્ પ્રભુ ઉપલબ્ધ થાય છે. આવા વૈષ્ણવ સાથે પ્રભુ પણ સ્નેહ સંબંધથી જોડાઈ જાય છે. "એસે પરમકૃપાલ દ્વાનિયિ વિસત્ત નાર્હી સુદ્ધિ કરત સહાય ।"

આ શ્લોકમાં સર્વેશ્વર સર્વાત્મા એ "સંપ્રદાનની પ્રજ્ઞા" કેળવવા માટેના વિવેકનો ઉપદેશ છે. બાપબેટાને સદા સ્મરણ છે કે એમણે સર્વેશ્વર સર્વાત્માનું નિવેદન કર્યું છે. પ્રભુ સર્વરૂપ હોવાથી સર્વાત્મા છે અને સર્વ સામર્થ્યયુક્ત હોવાથી સર્વેશ્વર છે. તેથી પિતાપુત્રને ખ્યાલ આવી જાય છે કે એમને કારાગૃહમાં થતું દુઃખ એમના આત્માના આત્મા એવા સર્વાત્મા પ્રભુને પણ થાય છે કારણ કે શ્રીગુસાઈજી આજ્ઞા કરે છે તે પ્રમાણે; મમ સ્વામી અતિ કોમલ: । બાપ બેટાને એ પણ ખ્યાલમાં છે કે એમના સર્વાત્મા એવા પરમાત્મા સર્વેશ્વર હોવાથી એમના દુઃખનું નિવારણ કરવા સંપૂર્ણ રીતે સક્ષમ છે. આ વિવેકના આધાર પર પિતા પુત્રએ પોતાની ચિંતાને નિરસ્ત કરી છે. એ જાણે છે કે "જે કરશે હરિ તે ભલું તાહડું, તું ઘર દુઃખ વિશ્વાસ."

શ્લોક ૩જો :-

સર્વદા પ્રસુખમન્યો ન પ્રત્યેકમિતિ ન્યિતિ: ।  
અતોગ્ન્યવિનિયોગેડપિ ચિન્તા કા સ્વસ્થ સોડપિ ચેત્ ॥

છત્રીસમા શિક્ષાપત્રમાં હરિશચ્છ્ર આજ્ઞા કરે છે કે; "ત્યાં કોઈ કહે જો અન્ય વિનિયોગ હોત હૈ, યહ પ્રમુક્તી સેવા દહલ ન બને તવ તો ચિંતા કરની, ત્યાં શ્રીહરિરાયજી કહત હૈં જો હમારે શ્રીવલ્લભાચાર્યજી પરમકૃપાલુ હૈં સો નવરત્ન ગ્રન્થમેં નિરૂપણ કિયે હૈં, જો અપનેતેં અન્ય વિનિયોગ હોય તવદ્ કહુ ચિંતા ન કરની, કાહેતેં જો યેદુ અપનો હૈ તાતેં ચિંતા છોદિ એક પ્રમુક્તો વૃદ આશ્રય હૃદયમેં રાઝનો ।"

પોતાના ધનનો અન્યવિનિયોગ ન થાય એના માટે પુત્ર, પિતાને જેલમાં કહે છે; "જો-અપુન યહ દ્રવ્ય વેંદગે, સો રાજા યહ દ્રવ્ય હુ લેદગો ઓર અપુન સોં કહેગો, જો-ઓર હુ છહ હજાર મરોમે તવ દુટન પાઓમે । અપનો કર્યો વાપદો રાજા માનેગો નાહીં । તાતેં યહ દ્રવ્ય હુ અપને હાથ સોં જાદગો । ઓર આપુન કોં યહ છોરિયો હુ નાહીં । ઓર યહ તો જબ અપનો યોગ પૂરન હોદગો તવ યહ આપુન કોં યોંહિ છોરિ દેદગો ।" ગ્રંથના ત્રીજા શ્લોકમાં અને બેટાની પિતા પ્રત્યેની આ ઉકિતમાં "બુદ્ધિ"નું શોધન છે. ગ્રંથ કહે છે; "અતોડન્ય વિનિયોગેઽપિ ચિન્તા કા સ્વસ્વ સોઽપિ ચેત્ . " પુત્ર, પિતાને સમજાવે છે કે આપણું દ્રવ્ય તો ઠાકુરછાનું છે. એનો અન્ય વિનિયોગ રાજામાં ન કરાવવો જોઈએ. વાર્તા કહે છે; "ઓર યહ ઘર કૌ જો દ્રવ્ય હૈ, સો તો શ્રીલાકુરજી કૌ હૈ । સો તિન કૌ દ્રવ્ય હૈ । સો અપને માયે દ્વલરિન હોદગો ।" યાચાછાએ કસવેલ નિવેદનના સ્મરણની આવી અદ્ભુત ફલજુતિ છે. તેથી બાપ બેટા સમજા જાય છે કે નિવેદન કરતી વખતે, પ્રભુને સમર્પિત કરેલ વસ્તુમાં એમનું "ધન" પણ સમાવિષ્ટ થઈ જાય છે તો પ્રભુની સત્તાની વસ્તુ રાજાને કેમ અપાય ? આ બંને ભગવદીયને આવી ઉલ્કૃષ્ટ બુદ્ધિ પ્રભુએ આપી છે,

એટલે સદા દૈન્ય ભાવથી એ જાણે પ્રભુને વિનવતી કરતા ન હોય;

"ઇતનો માંગત મહારાજ કરજોરકેં  
જૈસોહોં તૈસો કહાઁકં તેરો ।  
રસિક શિરકર ઘરો યવદુઃખ પરિહરો  
કરો કરુણા મોહિ રાઝ નેરો ॥"

સંવેષાં પ્રમુ સમ્બન્ધો માં એટલી બહુરંગતા (multidimension) છે કે શરૂઆતની દશામાં પરમાત્માને પોતાનો માનતો જીવ, ભક્તિની વૃદ્ધિ થતાં, પરમાત્મા, એ જીવને પોતાનો આત્મા માનતા થઈ જાય છે. બાપબેટાના આરાધ્ય કૃષ્ણ, આ બંનેને, ગુપ્તીજીની કૃપાથી, પોતાના આત્મારૂપ માને છે. તેથી જ ચિંતા સમયના પ્રસંગમાં બાપબેટાનો આચાર્યચરણ અને પ્રભુચરણ પ્રત્યે કેવો ભાવ વિદ્યમાન હશે તેની ઝાંખી હરિશચ્છ્રણના અઠ્ઠાવીસમા શિક્ષાપત્રમાં કરી લઈએ; "યહ સંસારરૂપ ભવસાગરકે ચિંતારૂપ જલમેં મગ્ન પયોં હોં, તામેં એક શ્રીવલ્લભાચાર્યજી હોં શરણ હૈ, યહ ઉપાય હૈ, શ્રીમહાપ્રમુજી અલૌકિક અગ્નિરૂપ હૈં સો એકક્ષણમેં સગરી ચિંતા સંસારદુઃખ તવ ક્ષોષ લેયંગે, યહ ઉપાય હૈ ।" આમ મહાપ્રભુજી - નસાઈજીના દૃઢ આશ્રય કરનારા વૈષ્ણવને, કૃષ્ણ, પોતાના આત્મા માને તે સ્વાભાવિક છે.

શ્લોક ૪થો :-

જ્ઞાતાનાદયથા જ્ઞાનાત્ કૃતમાત્મનિવેદનમ્ ।

યેઃ કૃષ્ણસાત્કૃતપ્રાણેસ્તેષાં કા પરિવેદના ॥

આ શ્લોકમાં આચાર્યજીનું આર્થિક અને વાચનિક ઉપદેશનું



combination છે. આત્મનિવેદન કૃત્ તેષાં કા પરિવેવના એમ મહાપ્રભુજી સમજાવે છે. અજ્ઞાનથી કે જ્ઞાનથી કૃષ્ણ સાથે આત્મનિવેદન થઈ ગયા પછી જીવે ચિંતા કેમ ન કરવી એનું રહસ્ય હરિરાયજી છત્રીસમા શિક્ષાપત્રમાં સમજાવે છે; "જાકો ચિત્ત ચિંતા કરિકેં વ્યાકુલ હોવ તાકે દુઃખમેં સકલ ગુણવુક્ત પ્રભુ કેસેં આપ વસે ? ચિંતા સકલ દોષનકી માતા હૈ, જહાં ચિંતા આઈ તહાં સકલ દોષ આપે, અવ દુઃખમેં દોષ આપે તવ સકલ ગુણવુક્ત પ્રભુ કૌન પ્રકાર આપે ? તારીતેં શ્રીઆચાર્યજી મહાપ્રભુ નવરત્ન ગ્રંથમેં કહે હૈ, "ચિંતા કાપિ ન કાપાં નિવેદિતાત્મભિઃ કદાપિ." અપનો સગરો પદાર્થ ચગવાનકોં નિવેદન કિયો પાઠેં ચિંતા ક્યોં કરત હૈ ?"

આ શ્લોકમાં મહાપ્રભુજી જીવની "બુદ્ધિ"નું શોધન કરે છે તેથી વાર્તામાં બુદ્ધિથી પુત્ર, પિતાને સમજાવે છેકે; "તાસોં મેરી બુદ્ધિ જો માનો તો વહ હુંદી શ્રીગુણાંજી કોં વાહી પ્રોહિત કે હાય શ્રીમોકુલ મેં પઠાઈ દેહુ । ઓર આપુન જવ નિવેદન કરે હને, તવ વહ પદે, જો - ગૃહાન, દારાન, સુતાન વહ સર્વ સમર્પન કિયે હૈ ।" પુત્ર, પિતા પાસે પોતાનો ભાવ અભિવ્યક્ત કરે છે કે ગદ્યમંત્રમાં પંચાસર બોલતી વખતે આપણે "કૃષ્ણ, હું તારી છું" એમ કહીએ છીએ. "તારો છું"નો અર્થ એમ થાય કે હે કૃષ્ણ, "હું તારા માટે છું." આમ કહીને વૈષ્ણવ, પ્રભુ માટે, પોતાના પ્રાણ પાયરે છે. ગ્રંથ કહે છે; "શ્રેઃ કૃષ્ણસાત્કૃતપ્રાણૈઃ ." અહીં જીવના પ્રાણાધ્યાસની નિવૃત્તિ છે. પુત્રના પ્રાણ કૃષ્ણ સાથે જોડાયેલા હોવાથી એ પિતાને કહે છે કે હુંડી શ્રીગુણાંજીને મોકલી આપવી, રાજાને નહિ. પછી ભલે ને પાઠશાલ એની શિક્ષામાં એમના પ્રાણ હરી લે. આવી રીતે પ્રભુ અને ભક્તના પ્રાણ જયારે એક થઈ જાય ત્યારે

એમની સ્થિતિ "એક પ્રાણ વપુ દોય" ની હોય છે. બાપ બેટાએ પોતાના પ્રાણ, પ્રભુ સાથે જોડયા છે. "હરિસોં एक रस प्रीति रहीरी । तनमन प्राण समर्पण कीनो अपने नेम ब्रत तेनि बहीरी ॥" જેમના પ્રાણ કૃષ્ણસાત્ થઈ ગયા છે એવા બાપ બેટાને પોતાની ચિંતા ન જ રહે કારણ કે એમની ચિંતા કરવાવાળા એમના પ્રાણના પ્રાણ કૃષ્ણ સ્વયં છે.

પિતાપુત્ર જેવા ભગવદીયો, જેમણે કૃષ્ણસાત્કૃતપ્રાણેઃ કર્યા છે, એમની મનસ્થિતિ સમજવા જેવી છે. બાપબેટાને એક વાતની સદા સ્ફૂર્તિ છે કે એમની જીવરૂપી ચેતનામાં પ્રભુએ એમને અનેક "સિદ્ધસાધનો" બક્ષ્યા છે. જેમકે સ્વાસ લેવું એ ભગવાને જીવને આપેલ એક "સિદ્ધસાધન" છે. પણ સ્વાસને એક મિનિટ રોકવો હોય તો એને પ્રાણાયામનું સાધન કરીને, સિદ્ધ કરવું પડે છે. અર્થાત્ સ્વાસ રોકવો એ "સિદ્ધસાધન" નથી પણ "સાધનસાધ્ય" છે. જે સાધનને આપણને પેદા કરવો પડે છે તે "સાધ્ય સાધન" છે. પરંતુ જે સાધનને પેદા કરવાની જરૂર નથી, પણ કેવલ વાપરવાની જરૂર છે તે "સિદ્ધસાધન" છે. ભગવદીયોમાં એક વિલક્ષણ સિક્ષેત એ હોય છે કે એમની પાસે ઉપલબ્ધ રહેલા બાંધાંચ "સિદ્ધસાધનો"ને, પ્રભુમાં કેવી રીતે channlise કરવા કે વાપરવાં, એની એમનામાં અદ્ભુત આવડત હોય છે. જેમકે આંખ દરેક પાસે available એવું "સિદ્ધસાધન" છે. પરંતુ ભક્તો એનો ઉપયોગ પ્રભુના દર્શન માટે કરે છે કે કાન નો ભગવત્કથા શ્રવણ માટે. આમ પ્રભુમાં channlise કે વિનિયુક્ત થતી સર્વ વસ્તુ, ભગવાને જ એમનામાં "સિદ્ધ સાધન" રૂપે પહેલાંથી સ્થાપિત કરી દીધી છે. એવો ઉત્કૃષ્ટ ભાવ પિતા પુત્રમાં અખંડિત હોવાથી, એમનામાં



પર કૃપા કરી રહ્યા છે. આવી રીતે positive mind (સકારાત્મક મન) રાખીને, ભગવદ્દર્શનને સુકીને, પિતા પુત્ર સદા ભગવત્સમર્પિત રહે છે. એમના મનની સ્થિતિના ચિત્રાંકનનું છદ્દા શિક્ષાપત્રમાં દર્શન કરી લઈએ. "ઔર શ્રીકૃષ્ણ કૃપાનુ છે, અને ભક્તજન પર સદા કૃપાહી કરત આવે છે ઔર કૃપા કરેને હી, યા ભાંતિ પ્રયુકો ચિંતન કરનો ઔર શ્રીકૃષ્ણ વિમુ છે સર્વસામર્થ્યુક્ત છે કાહૂ કો દિયો ભેસ્વં નાંહી છે ।"

શ્લોક ૬૬ :-

લોકે સ્વાસ્થ્યં તયા વેદે હરિસ્તુ ન કરિષ્યતિ ।  
પુષ્ટિમાર્મંસિવતો યસ્માત્ સાક્ષિણો ભવતાસ્તિલાઃ ॥

આ શ્લોકમાં જીવના "ચિત્ત"નું શોધન છે અને પુત્રના સંગથી પિતાનું ચિત્ત સુવ્યવસ્થિત થઈ ગયું છે. તેથી બાપ, બેટાને હવે કહે છે; "તાતેં અવ યહ સગરો દ્રવ્ય તો સવારે શ્રીગોકુલ શ્રીગુસાંઈજી કોં પઠાવનો । ઔર આપુન કે જબ મોગ પૂરન હોંંગે, તબ હૃદેહીંગે । નૌત્ત્સ્ક હ્રાંઈ મરેંગે ।" પિતાના ચિત્તમાંથી ચિંતાનું નિવારણ થઈ ગયું છે એટલે શ્રીગુસાંઈજીને હુંડી મોકલી આપે છે. પોતે આજીવન જેલમાં રહેવાનો સંકલ્પ કરે છે. વૈર્યસ્ આમુત્તેઃ નું આ અદ્ભુત દૃષ્ટાંત છે. પિતા હવે સમજી જાય છે કે બાપ બેટાને પ્રભુ સંસારમાંથી છોડાવવાની આવી લીલા કરી રહ્યા છે. તેથી મહાપ્રભુજી ગ્રંથમાં આજ્ઞા કરે છે કે લોકે સ્વાસ્થ્યં તયા વેદે હરિસ્તુ ન કરિષ્યતિ । પિતાપુત્રને દૃઢ વિશ્વાસ આવી ગયો છે કે પ્રભુએ એમને પોતાના માન્યા છે, એટલે બન્નેને, ઠાકુરજી સંસારસાગરમાંથી બહાર ખેંચી રહ્યા છે. કારાવાસ કારા એમના અપરાધની નિવૃત્તિ કરાવી રહ્યા છે. આવી ઉત્કૃષ્ટ ભાવના સિદ્ધ થાય એની

પછવાડે રહેલ માનસિક અભિગમને હરિરાયજી છદ્દા શિક્ષાપત્રમાં સમજાવે છે; "મન જહાં લૌકિકમં લગે સો પ્રયુ હરી કરત છે તબ યહ જીવ સ્વભાવતેં અનેક ભાંતિકે દુઃસ્વ પાવત છે પરંતુ પ્રયુ વાક્ લૌકિક અર્થ દેત નાંહી । સો લૌકિક દૃષ્ટાંત સૂં કહત છે । જૈસેં અજ્ઞાની બાલક હોય સો સ્નેહિતે કે લિયે સર્પકોં પકરિવેકો દૌરત છે, યહ નાંહી જાનત જો યહ કાલ છે, કાટેગો । સો બાલક તો અજ્ઞાની છે, પરંતુ માતાપિતા કો પુત્રમેં સહજહી સ્નેહ છે, તાસોં સર્પકોં પકરન નાંહી દેત છે, યહ, કાલરૂપ સર્પતેં નિવૃત્ત હી કરત છે તૈસેં હી યહ જીવ સંસારકોં સુસ્વરૂપ માનિ રહ્યો છે પરંતુ પ્રયુકો સ્નેહ ભક્ત પર છે, કૃપા કરિ સંસારતેં હુઘાવનો છે, તાતેં સંસાર સુસ્વ મેં લાગત નાંહી દેત છે ।"

આ પ્રકારની માનસિક પરિસ્થિતિ નિર્માણ થઈ જવાથી, પિતાપુત્રને, મહાપ્રભુજીને આભીપ્સિત એવી, સંસાર માટે "સાક્ષિ"ભાવ સિદ્ધ થઈ જાય છે. ગ્રંથ કહે; "સાક્ષિણો ભવતાસ્તિલાઃ." સાક્ષિભાવની મસ્તીમાં પિતા, પુત્રને કહે છે; "તો પરલોક મેં તો કહૂં બાધા નાંહી । યાસોં તૂ ધન્ય છે । જો - તૂ મેરો યાહૂ સમૈ મેં ધર્મ રાખ્યો ।" "પરલોક મેં કહૂં બાધા નાંહી" કહેવાવાળા પિતાપુત્રમાં સિદ્ધ થયેલ સાક્ષિભાવ અરસાત્મક નથી, પણ લીલાત્મક રસસભર છે. આ ભાવનો વિલાસ પરમાનંદદાસજીની વાણીથી સમજીએ;

"જો મેરે યહલોક જાવગો ઔર પરલોક નશાપરી ।  
નંદનંદનકો તોક ન છોંડૂ મિલૂંગી નિજ્ઞાન બજાવરી ॥"

પિતાપુત્ર સમજી ગયા છે કે પ્રભુ, એમની સાથે આચાર્યજીના

પુષ્ટિમાર્ગથી બંધાય છે એટલે એમને ભગવાન ક્યારેય લોક અને વેદમાં સ્વસ્થ નહિ થવા દે. અર્થાત્ પ્રવાહ કે મર્યાદામાર્ગમાં નહિ જવા દે. ઠકુરજી, કૃપાપાત્ર જીવને "પ્રોબ્લેમ"થી ભરી દઈને, એને ભગવદાશ્રયથી અતિરિક્ત બીજા બંધાય આશ્રયમાંથી છોડાવી દે છે. એ જ પ્રભુની જીવ પ્રત્યેની અતુલ કૃપા અને આસક્તિ છે. ઠકુરજી પોતાના જીવ માટે બહુ જ possessive છે. બીજે ક્યાંક એનું મન ભટકે તે ભગવાન માટે અસહ્ય છે.

આ સંદર્ભમાં શ્રીનાથજી સ્વયં દયારામભાઈને આજ્ઞા કરે છે કે; "જેના પર મારો અતિ અનુગ્રહ છે, તેવા જીવને અનેક દુઃખ વેઠવાં પડે છે." પિતાપુત્ર આ વાતને સમજે છે. આ સંબંધિત શ્રીમુખનાં વચનોને દયારામભાઈ, "શ્રીમુખ બોલ્યા શ્રીહરિ"માં આવી રીતે સમજાવે છે.

"શ્રીમુખ બોલ્યા શ્રીહરિ હોય જેને અતિશય અનુગ્રહ મારો રે ।  
તેને અહીં સ્વપ્ને સુખ નહીં એ છે મૂળથી મારો ધારો રે ॥  
મહાવ્યાધિ તેનું તન પીડે, પરદેશી ભટકાવું રે ।  
સુહૃદ બંધુ વેર કરાવું, વિનતી ન મનમાં લાવું રે ॥  
નિંદાવું અપમાન કરાવું, ચિત્ત ઉદ્દેગ ઉઠાવું રે ।  
ઘન હાનિ લૌકિક કલેશ બહુ, કષ્ટ કરી જીવાડું રે ॥  
સંચિતને ક્રિયમાણ દોષ, પ્રારબ્ધ ન સંભવે જેને રે ।  
કુન્તી સુત અતિ વલ્લભ મુજને, જુઓ અતિ દુઃખ તેને રે ॥  
કરું ન થવાનું થવું મટાડું, હું સ્વતંત્ર સહુ ભાંતે રે ।  
તદપિ નિજજન અહિત કદાપિ જ ન કરું કોઈ વાતે રે ॥  
મુજ ઈચ્છા નહીં શાસ્ત્ર નિયામક મને ગમ્યું તે ન્યાય રે ।  
કુકૃતિ ભક્ત કદિ નિજરુચિ માનું, અવળું સવળું થાય રે ॥"

હું સર્વજ્ઞ કામ કર્માદિક, મુજ આધિન લ્યો જાણી રે ।  
"દયા પ્રીતમ" કહે શ્રીવલ્લભજન નહીં દુભવું ધ્રુવ વાણી રે ॥"

પ્રભુએ જે જીવને પોતાનો માન્યો છે, એને લોક અને વેદમાં ભગવાન કેમ સ્વસ્થ થવા દેતાં નહિ હોય, એના થોડાક દૃષ્ટાંતોના અનુમાન કરીશું, તો આપણને ખ્યાલ આવશે કે ઠકુરજી પોતાના જન સાથે કેવો નિકટનો સંબંધ અને સ્નેહ ધરાવે છે. જેમકે, પુષ્ટિસ્થ જીવનું અપરિપક્વ મન સંસારના સુખમાં ઓતપ્રોત ન થઈ જાય એના માટે, એના દુઃખનું નિવારણ પ્રભુ ક્યારેક જલદી નથી કરતાં. આમ વિલંબ કરીને, પ્રભુ, જીવની સંસારાત્મક અહંતાં મમતાને પણ ઘટાડી દે છે અને ક્યારેક એના મમતાના વિષયોમાં એને વેરાગ્ય આવી જાય એવું ય કષ્ટ અપાવે છે. લાંબા ગાળાનું દુઃખ ભોગવવાથી, જીવના સ્વભાવમાં પરિવર્તન અને પરિપક્વતા આવી જાય છે, જે એને સાક્ષિભાવ માટે બહુ જ અનુકૂલ બને છે. વિપરીત સંજોગોમાં પણ પ્રભુનો આશ્રય જે જીવ છોડતો નથી, એવા વૈષ્ણવ માટે પ્રભુને બહુ જ ધ્યાન આવી જાય છે. ઠકુરજીને સેવક માટે ધ્યાન આવી જાય, એનાથી વધારે, વૈષ્ણવ કયા પ્રસંગમાં વિશેષ કૃતકૃત્યતા અનુભવશે । પ્રભુમાં આશ્રય સિદ્ધ થાય ત્યારે જીવને "વિવેક અને ધૈર્ય" સહેજ સંપાદન થઈ જાય છે. તદુપરાંત, દુઃખમાં દંડ આપીને પ્રભુ જીવના અપરાધ નિવૃત્ત કરે છે. આવી રીતે શ્રીઠકુરજી પોતાના જનનું ક્યારેય અહિત થવા નથી દેતાં અને હિત જ કરે છે એવી શ્રીકૃષ્ણની દયારામભાઈ પ્રતિ ધ્રુવવાણી છે. બહુ દુઃખ વેઠયા પછી જીવ ભૂતલ પર બીજીવાર આવવાનું

નામ લેતો નથી. સદાય પ્રભુનાં ચરણારવિંદના સાન્નિધ્યમાં સ્થાન મળે અને ભગવત્સેવા મળે એવી યાદનાવાળો એ થઈ જાય છે. That's what Thakurji wants. પ્રભુને એ જ જોઈએ છે. દુઃખી જીવ, પ્રભુને યાદ કરે છે, ત્યારે ભગવાન અને દયાનિધિ સ્વરૂપથી પ્રતિસાદ આપે છે.

પોતાના જનને દુઃખ આપવા પાછળ ઠાકુરજીનો હેતુ એ છે કે જીવ, સંસારનો આનંદ છોડી પ્રભુનાં સ્વરૂપાનંદનું પાન કરે. આ જ રહસ્યને પિતાપુત્ર જાણે છે અને આ જ રહસ્યને સમજાવતાં હરિરાયજી એકતાલીસમા શિક્ષાપત્રમાં આજ્ઞા કરે છે; "લૌકિક આર્તિ ન રાજ્ઞે, કાર્તેતેં જો પ્રમુ લૌકિકમેં સ્વસ્થતા કરેં તો જીવ વહિર્મુલ્ક દોષ જાય, તારેં આપ કુપ્રાનિધિ હૈં, સો લૌકિકમેં સ્નેહ હુદાય અપનેમેં લગાવત હૈં । જબ અપને મેં ચિત્ત લગ્યો દેલેં તબ પ્રમુમેં સ્વરૂપાનંદકો અનુભવ કરાવે, તારેં સર્વ છોડિકે એક પ્રમુમેં હી સ્નેહ જોડે ।"

**શ્લોક ૭મો :-**

સેવાકૃતિર્નુરોરાજ્ઞા વાચનં વા હરીષ્છવા ।  
અતઃ સેવાપરં ચિત્તં વિધાય સ્વીયતાં સુસ્વ ॥

ગ્રંથ કહે છે; "સેવાકૃતિર્નુરોરાજ્ઞા ." પોતાના ચિત્તનું શોધન થઈ ગયું હોવાથી પિતાપુત્ર, ગુરુની આજ્ઞા પર નિર્ભર રહીને, પુરોહિતને કહે છે; "તારેં તુમ વહ હુંડી ચાંપાચાર્દેં મંડારી કોં સાંપિ આજો ।" અને શ્રીગુસાંઈજી એમની આ સેવાને કેવી રીતે અંગીકાર કરે છે તેની વાટ જુએ છે. વાર્તા તુરત જ કહે છે; "તબ તો શ્રીગુસાંઈજી ને ચાંપાચાર્દેં સાં કહી, જો - અવ તો વહ દ્રવ્ય મંડાર મેં રાજ્ઞો ।" પરગણાથી કમાયેલ ધનનો

ભગવદ્વિનિયોગ કરાવવાની પિતાપુત્રની તત્પરતા પર વાર્તા પ્રકાશ પાડે છે; "ઔર વે કિતનો દ્રવ્ય પ્રતિવર્ષ શ્રીગુસાંઈજી કોં પદાવતે ।" "સેવાકૃતિર્નુરોરાજ્ઞા"ના સંદર્ભમાં હરિરાયજી વીસમા શિક્ષાપત્રમાં આજ્ઞા કરે છે. "આનંદરૂપ મગ્ધાનકી સેવાહુ નિર્દોષ આનંદરૂપ હૈ, ઔર દોષકે અમાવકોં સાધિવેવારી હૈ ।"

વાસ્તવમાં આ પિતાપુત્ર જેલમાં હોય, સ્વગૃહમાં હોય કે પરગણા માટે પરદેશ જતા હોય, તો પણ એમના જીવનનો પ્રત્યેક ક્રિયાકલાપ ભક્તિના અંગરૂપે જ રહે છે. ભક્તિના અનુભાવરૂપે એમની હુંડી મોકલવાની ભગવત્સેવા હોવાથી, એમની પ્રત્યેક ક્રિયામાં કેવલ ભક્તિની જ સોડમ આવે છે. દયારામભાઈએ એમના પદમાં જેવું વર્ણન કર્યું છે તેવી ચથાવત્ પુષ્ટિભક્તિમાર્ગીય સ્થિતિ આ બાપબેટાની છે.

"ચિત્ત પરસ્પર જારનું વળગ્યું રહે ત્યાંનું ત્યાંહ,  
ત્યાંહ તેમ ચિત્ત પ્રભુમાં નિત્ય દેવું સંસારમાં સાક્ષિવત્ રહેવું."

**શ્લોક ૮મો :-**

ચિત્તોદ્દેવં વિધાયાપિ હરિર્ચવત્કરિષ્યતિ ।  
તથૈવ તસ્ય સીલેતિ મત્વા ચિન્તાં દૃતં ત્વજેત્ ॥

નવરત્ન ગ્રંથના પહેલા છ શ્લોકો જીવને "વિવેક"નું ઉદ્બોધન કરે છે, તો આ શ્લોક એના "ધૈર્ય"નું. આ શ્લોકમાં જીવના ઉદેગને નિવારવા મહાપ્રભુજી "આંતરિકોપાયોપદેશ" આપે છે. ગ્રંથ કહે છે કે ચિત્તનો ઉદેગ વધારવા હરિ જે જે કરે છે એને પ્રભુની લીલા સમજવી. Paradoxically, આ વાર્તામાં, હરિ એવા શ્રીગુસાંઈજી, પિતાપુત્રના ઉદેગનું નિવારણ કરવા યાચાજીને

બિરબલ પાસે મોકલે છે. તો આ બાપ બેટા, મહાપ્રભુજીના સિદ્ધાંત પર મુસ્તાફ થઈને એવું પગલું લે છે, જે જેલમાં રહેતાં કોઈપણ માણસના ચિત્તનો ઉદ્દેગ અવશ્ય વધારે. વાર્તા કહે છે; "પાછું જન વૈષ્ણવન અને મનમાં વિચાર કર્યો । જો - યા પત્રમાં શ્રીગુણાંજીીંયહ લિલ્લે નિવલ્લ કોં, જો - યે દોલ્લ કાલ્લસ્ય હ્મારે હું । તાસાં વીરલ્લ કોન હૈ ? તાકોં યહ પત્ર વીજિયે ? સો ઝનન વા પત્ર કો માયે વ્દાપ્ય કૈ સમાચાર વાંચિ કૈ ઝહાંદૈ દુલ્લકાપો ।" ભાવપ્રકાશમાં હરિરાયચરણ આજ્ઞા કરે છે કે; "કાહે તેં ? જો શ્રીગુણાંજીીંયહ વીરલ્લ કોં પત્ર મેં લિલ્લ્યો, જો હમ રિન કાલિ કૈ તુમ કોં વીસ હ્મારો ડુપ્યા ડુકાઈ દેઢંગે । સો યામં પ્રમુન કોં શ્રમ હોંદૈ । તાતેં હ્મારો ધર્મ રહે નાહીં । વાં જાનિ જન વાપ વેદાનનેં શ્રીગુણાંજીીંયહ કોં પત્ર દુલ્લકાપ દિયો ।" આ વાતની શ્રીવિકલેશપ્રભુને જાણ થાય છે ત્યારે આચાર્યજીના સિદ્ધાંતની અસ્મિતાને જીવંત રીતે જીવતા આ પિતાપુત્ર પર આપ બહુ જ પ્રસન્ન થાય છે. એના પહેલાં પણ, પિતાપુત્રએ, હુંડી જ્યારે પુરોહિત દ્વારા ગુણાંજીજીને મોકલી આપી, ત્યારે પણ એમણે, નિવેદિતાત્માને દૈદીપ્યમાન કરે એવી પુષ્ટિભક્તિમાર્ગીય અસ્મિતાનાં પ્રકટ દર્શન કરાવેલ છે. આચાર્યજીના સિદ્ધાંતને ગૌરવથી જીવતા બાપબેટાને, સદાનંદ કૃષ્ણની સદા આનંદાનુભૂતિ છે અને એના આવેશમાં પોતે પણ આનંદસ્વરૂપ બની ગયા છે. એના કારણે પિતા પુત્ર, જેલમાં હોય કે મહેલમાં, એમાં એમને ફરક પડતો નથી. કારાવાસ રૂપી એમને જે દંડ મળ્યો છે એને પણ આ બંને ભગવદ્ અનુગ્રહ માને છે. જેલમાં રહીને બાપબેટાની મનસ્થિતિ કેવી હશે તેનાં દર્શન છઠ્ઠા શિક્ષાપત્રમાં કરી

લઈએ. "અપને સ્વકીયકોં પ્રમુ વંદ દિયે સોહુ અનુગ્રહ જાનિ મનમેં સુલ્લી હું ? તાતેં જહાં જહાં હમતેં અપરાય પરે તહાં તહાં સુલ્લેન વંદ દેનો ંચિત્ત હૈ । યા વાતમેં હમ મનમેં સુલ્લી હું યા માંતિ મગવદીવ અપને પ્રમુકો અનુગ્રહ જાને । યહ દુઃસહ હુ અનુગ્રહરૂપ જાનિ પ્રમુકોં ગુણ અપને દ્વદય મેં ધરે ।"

શ્લોક ૯મો :-

તસ્માત્ સર્વાત્માના નિત્યં શ્રીકૃષ્ણઃ સ્મરણં મમ ।  
વદ્ભિરેવ સતતં સ્થેયમ્ હૃત્યેવ મે મતિઃ ॥

આ શ્લોકમાં અહંકારનું શોધન છે. હરિરાયજી પાંચમા શિક્ષાપત્રમાં આજ્ઞા કરે છે કે અષ્ટાક્ષર મહામંત્રનો સર્વભાવથી ઉચ્ચાર કરવાથી, જીવનાં સર્વ કાર્ય સિદ્ધ થાય છે. અષ્ટાક્ષરમહામન્ત્રો વક્તવ્ય ઇતિ નિઘયઃ । સર્વદા સર્વભાવેન તેન સર્વં અભિવ્યતિ ॥ કૃષ્ણનાં શરણમાં આવવાથી પ્રભુનું માહત્વ્ય પોતે સમજાઈ જાય છે. "શ્રીકૃષ્ણઃ શરણં મમ"નો સતત પાઠ કરવાથી, શરણ ભાવના, વાણી દ્વારા મનમાં અને બુદ્ધિ દ્વારા અહંકાર અને ચિત્તમાં જાય છે. એના કારણે બાપબેટાને એવો ભાવ સિદ્ધ થઈ ગયો છે કે એ જે કર્મ કરે છે તે પ્રભુ કરાવે છે અને કર્મના ફલ લાભ અલાભ પણ પ્રભુની ઈચ્છાથી થાય છે. આવી ભાવનાથી એમને કૃષ્ણનો આશ્રય દૃઢીભૂત થઈ થયો છે. અષ્ટાક્ષરના જપથી પિતાપુત્રની અહંતાનું શોધન થઈ ગયું છે અને એના કારણે એમનામાં દીનતા પ્રકટ થઈ ગઈ છે. બંનેની અષ્ટાક્ષરમંત્ર જનિત દીનતાનો નિર્દેશ કરતાં વાર્તા કહે છે; "યા પ્રકાર વોહોત હી વિનતી ઝનને પ્રમુન આમેં કરી । તત્ત ત્તા ડ્રવર શ્રીગુણાંજીીંયહોત હી પ્રસન્ન યપ ।"

અષ્ટાક્ષર મંત્રનો જપ કરતી વખતે પિતાપુત્રને એમ લાગે છે કે પોતે સર્વસાધન રહિત છે, પરાધીન છે, પોતાના અપરાધનો ભોગ ભોગવી રહેતા એ દીન છે. એવા દૈન્ય ભાવથી એ શ્રીકૃષ્ણને વિનવતી કરે છે કે; "આપ સ્વયં અમારું શરણ (ગુહ/પોષણ) થાવ." કારણકે અમે આપનું શરણ પોતે લઈ શકીએ એવું સામર્થ્ય અમારામાં નથી. અર્થાત્ અષ્ટાક્ષર મંત્રમાં નિઃસાધનતાની ભાવના ભરચક છે. "સર્વસાધનહીનસ્ય પરાધીનસ્ય સર્વતઃ । પાપધીનસ્ય દીનસ્ય શ્રીકૃષ્ણઃ શરણં મમ ॥" આમ અષ્ટાક્ષર મંત્રના સતત જપથી બાપબેટા જેલમાં પણ નિશ્ચિંત છે અને એમને આ લોક કે પરલોકની ચિંતા નથી. આ સંદર્ભમાં વીસમા શિક્ષાપત્રમાં શ્રીહરિરાયજી આજ્ઞા કરે છે; "શ્રીગુણાંજી વિજ્ઞાપિત મેં કહે હું, "યદુક્તં તાતત્ત્વભૈઃ" શ્રીકૃષ્ણઃ શરણં મમ ।" તત ઇવાસ્તિ નૈમિત્ત્યમૈહિકે પારલૌકિકે ॥" (જો અષ્ટાક્ષરમંત્ર કહ્યો હે તારાં હી વહ લોક ઝીર પરલૌક સંવંધી સર્વમેં નિશ્ચિંતતા હૈ)."

અષ્ટાક્ષર મંત્રમાં "શ્રી" સ્વામિનીભાવાત્મક છે. "કૃષ્" કૃષ્ણની સત્તાવાચક અને "જ"માં પ્રભુનું આનંદ પ્રાચુર્ય છે. "શરણં મમ"માં "જ્ઞ" અક્ષર જીવના દુઃખ દુર કરે છે. "ર" પ્રભુની લીલા સંબંધી જ્ઞાન આપે છે. "ર્ણ"થી કૃષ્ણમાં ભક્તિ થાય છે. "મ"થી ગુરુમાં પ્રીતિ. છેલ્લી "મ" અક્ષર ભક્તિમાર્ગીય સાયુજ્ય પ્રાપ્ત કરાવે છે. ભગવત્સેવા કરનારને અષ્ટાક્ષરનો જપ, કૃષ્ણના સંયોગનું સુખ, વિરહનું દુઃખ અને પ્રભુની રમણસ્થલીનો અનુભવ કરાવે છે.

કૃષ્ણની પ્રપત્તિની દૃષ્ટિથી જોઈએ તો આ પિતાપુત્રને પ્રભુની માનસિક, કાચિક, વાચિક શરણભાવના સિદ્ધ થઈ ગઈ છે. આ એમનું ત્રીશરણ છે અને તેથી એમને શરણાગતિનો

સર્વાત્માભાવ સિદ્ધ છે. એમની ચિંતારહિત અવસ્થામાં આ બંને, જેલમાં ય પ્રભુની લીલાભાવના અનાયાસ કરી શકે છે. એમની કૃષ્ણ ભક્તિ એમને કૃષ્ણની સ્વરૂપભાવનામાં અભિનિવેશ કરાવે છે. પિતાપુત્રના શુદ્ધ ભાવને કારણે, એમને કારાવાસમાં ય કૃષ્ણ વિરહ થાય છે અને આવો વિપ્રયોગ બંનેને પ્રભુની વિવિધ ભાવનાઓમાં અભિગમન કરાવે છે. આ બાપબેટાના શુદ્ધ ભાવને મહોર મારતાં વાર્તા કહે છે; "શ્રીગુણાંજી ઉનકો દેસો સુદ્ધ ભાવ જાનિ કે પ્રયુ ઉન ઉપર બોહોત પ્રસન્ન મપ ।" આ પિતાપુત્ર કેવા શુદ્ધભાવથી અષ્ટાક્ષર મંત્રનો જપ કરે છે, જેના કારણે, એમની કૃષ્ણવિરહ ભાવના પ્રજ્વલિત રહે છે, એનું રહસ્ય હરિરાયજી બારમા શિક્ષાપત્રમાં સમજાવે છે; "હા કૃષ્ણ ! શ્રીકૃષ્ણનામ કલાત્મક હૈ, સર્વ વેદસ્મૃતિકો સાર, સો વ્રજમક્ત શ્રીકૃષ્ણ યહ નામકો સ્મરણ જપ કરત હું, તાહીતેં શ્રીઆચાર્યજી મહાપ્રયુજી હૂ અષ્ટાક્ષર - પંચાક્ષરમેં યહ દી સર્વોપરિ શ્રીકૃષ્ણકો સ્મરણ બતાયો હૈ, બિરહ કરિ હા કૃષ્ણ ! કહે । હા સદાનંદ ! તુમ તો સદા આનંદરૂપ એક રસ હો સો દમકો આનંદ દેહો ।"

નવરત્ન ગ્રંથને સહજતાથી અને જીવંત રીતે જીવતા આ પિતાપુત્ર માટે વાર્તા અંતમાં કહે છે; "તારેં ઉનકો ઘાતોં કો પાર નાહી, સો કહાં તારેં કહિપ ।" ગુણાંજીના કૃપાપાત્ર આ બાપબેટાના ભાવની ગહેરાઈના દર્શન, કૃષ્ણદાસજીની પાણીમાં કરી લઈએ.

"કૃષ્ણ શ્રીકૃષ્ણ શરણં મમ ઉચ્યેરે ।

દેન દિન નિત્ય પ્રતિ સદા પલ છીન ઘડી,

કરત વિધ્વંસ જન અખિલ અધ પરીહરે ।... કૃષ્ણ શ્રીકૃષ્ણ

डोत हरिद्रुप वृजभूप भावे सदा,  
 अगम भवसिंधु को भीना साधन तरे ।  
 रक्त निशदिवस आनंद उरमें भरे,  
 पुष्टि लीला सकल सार उरमें धरे ॥ \_\_\_ कृष्ण श्रीकृष्ण  
 रमा अज शिव शेष सनकादि शुक्र शारदा,  
 व्यासनारद रते पल भुज ना टरे ॥  
 लाल गिरिधरन की भडिमा अतुल जगमगे,  
 शरदा कृष्णदास निगम नेति नेति कडे ॥ \_\_\_ कृष्ण श्रीकृष्ण"

"नवरात्र" ग्रंथ अनुसार शिक्षापत्रमा  
 श्रीहरिरायचरणनी अवलोकनीय वाणी :-

- (१) अब भगवदीय के लक्षण कहत हैं - श्री आचार्यजी के चरणारविंद को आश्रय जिनको दृढ़ होय । अनन्यभक्ति करेवारे (अन्याश्रय रहित), संतोषवारे, काम लोभमें वर्जित, निरपेक्ष (जाको काहुकी अभिलाषा नाही), विरक्त (भगवच्चरणारविंद बिना और सर्वमें आसक्ति रहित) सर्व प्राणिमात्रके हितमें प्रीतिवारे । ईश्वररहित, प्रभुकी सेवाकथादिक में आदर करिवारे ऐसे भगवदीय मिले तो बिनके संगतेंहू विज्ञेय फल है ।
- (२) भगवदीयको संग प्रभुको मिलनके अर्थ करे और कहु लौकिक वैदिक चाहना न राखे । संग न होय अप्प्रहृष्ट चित्त भगवल्लीलामें लग्यो रहे तो प्रभु कृपा करें ।
- (३) दृष्टके संगको त्याग करे, काहेतें जो दृष्टके संगतें बुद्धि

बिगरे, असमर्पित साथ अन्याश्रयहू करे, तातें दोषको मूल दुष्टसंग है ताको त्याग करे और श्रीआचार्यजी महाप्रभुजीके चरणारविंदको आश्रय करे, और पुष्टिमार्गीय भगवदीयको संग करे और पुष्टिमार्गीयकी रीति प्रमाण मार्गमें स्थित होय, गुरु कहे ता प्रमाण क्रिया सब करे, यह पांचो प्रकार स्नेहयुक्त करे ।

- (४) जब निरंतर भगवदीयको संग होय, कृष्णकी कथा, कृष्णकी लीला, प्रीतिसों सुनें, नित्य श्रीकृष्णकी सेवा करे, सो जो भगवदीय आपहू भगवत्सेवा करत होय, कथा लीला सुनत होय, ऐसेो भगवदीय होय, आपहू करे औरको बतावें, ताको संग करे । जैसें भिंज्यो कपरा होय, सो सुके कपराको भिंजावे तैसेंही आपु भगवद्धर्ममें तत्पर होय औरहूको तत्पर करे ।
- (५) तातें पुष्टिमार्गमें विपरीत कृतिवारेको संग सर्वथा न करे ।
- (६) भगवदीय श्रीआचार्यजीके वचन अनुसार चलत हैं, श्रीआचार्यजी महाप्रभुके वचनमें जिनकी पूर्ण निष्ठा है, ऐसेको संग करे और सर्वको त्याग करे । जो ऐसे भगवदीय मिले तो संग करे, नाही तो सर्वसंग छोडिकें भगवत्सेवास्मरण मार्गीरिति प्रमाण करे, परंतु अन्यको संग सर्वथा न करे ।
- (७) भगवदीयके संग बिना पंचाक्षरभाव प्रकट न होय ।
- (८) अपने भगवद्भावरूप बालककी रक्षार्थ डाकिनिरूप



दुःसंग त्याग करे, तातें वैष्णवकों दुःसंग बोहोत ही बाधक है, तासों सर्व भाव जाय, यह जानिके दुःसंगतें अहर्निश डरत रहे, तो भावकी वृद्धि होय ।

(c) भगवद्गीता-11 लक्षण :-

पुष्टिमार्गीय भगवदीय कैसो होय, जाकों कहु अपेक्षा नाही होय, दृढयमें पूर्णकाम होय, लौकिक वैदिक कहुइ चाहना न होय, चतुष्टय मुक्तिपर्यंत चाहना न होय ऐसो निरपेक्ष होय और एक श्रीकृष्णको दास होय, अन्यदेव तथा प्रभुके अन्य अवतार तिन सबनमेंतें एक श्रीकृष्णमें अनन्य भाव होय, और अपने श्रीआचार्यजी महाप्रभुजीके चरणकमलको आश्रय मनमें दृढ होय और श्रीभागवतको तत्त्व जो श्रीसुतोषिनी जो निबंध, ताको ज्ञान होय, ऐसे भगवदीय मिले तिनहीको संग कर्तव्य है । या कालमें ऐसे भगवदीय मिलने परम दुर्लभ हैं, तातें ऐसे भगवदीय न मिले तो अन्यको संग भति करियो । जो ऐसे भगवदीय न मिले तो शरणमंत्र अष्टाक्षर महामंत्र (श्रीकृष्णः शरणं मम) याको जप करे, शरणकी भावना करे, ताहीकरि सकल कार्य सिद्ध होयगो, सो शरणमंत्र हू श्रीआचार्यजी द्वारा शरण आवे तब सिद्ध होय, सो श्रीगुसांईजी विज्ञप्तिमें कहे हैं "यदुक्तं तातचरणैः श्रीकृष्णः शरणं ममः । तत एवास्ति नैश्चित्यमैहिके पारलौकिके ।" श्रीगुसांईजी कहत हैं जो हमारे तातचरण श्रीआचार्यजी महाप्रभुजीन उक्त नाममंत्र प्रकट कियो ताकरि यह लोक और परलोकमें सर्वकार्यमें हम निश्चित हैं, इत्यादि चचनकों विचारि,

श्रीमहाप्रभुजीके शरण होय अष्टाक्षरकी भावना करे तो निश्चय सगरे कार्य होय ।

- (10) दुःसंगदोषतें जीव निश्चय श्रीभगवानतें बहिर्मुख होय जाय । या भांति कोई कहे तहां कहत हैं जो शुद्ध मन सुन्दर बुद्धि होय, ताहुको चित्त दुष्ट पापीके संगतें एकक्षणमें भ्रष्ट होय जाय, ऐसो दुःसंग बाधक है । या भांति रंचकहु अन्य संबध होय तो गरो कटे, तातें दुष्टके संगतें बुद्धि भ्रष्ट होत है ।
- (11) पुष्टिमार्गीय भगवदीयके संग निवेदनको स्मरण करे और अन्यमार्गीय आछो होय तोहु वाको संग न करे ।
- (12) बुद्धि उत्तम और पूर्णविश्वास तो तब होय, जब अष्टप्रहर निवेदन को चिंतन करे, अष्टाक्षर, और शरण की भावना करे, गद्यमें कहा निवेदन कियो है ? या भांति पंचाक्षरमें प्रभुही गति है, या भांति निवेदन कां चिंतन होय तो बुद्धि प्रबल उत्तम होय, तब विश्वास संपूर्ण होय ।
- (13) तहां दृष्टांत देत हैं जो जाके रोग होय सो तित्त औषधिकों खात है, यद्यपि औषध बहुत कर्कई है सोही रोगी रोगनिवृत्त्यर्थ प्रीतिसों खात है, तैसैं ही जाकों संसाररूप काम, क्रोध, मद, मत्सरदि सबनको रोगसदृश ज्ञान यथो है सो रोगनिवृत्तकरणार्थ लौकिकार्ति कों सहन करि परमानंदके चिंतनरूप औषध खाय तब प्रभु कृपा करि सगरो दुःख निवृत्त करे, तातें लौकिकार्ति छोडिके प्रभुके विप्रयोगको चिंतन करे तब प्रभु प्रसन्न होय ।

(१४) अपने भक्तनको अहित हरि सर्वथा नांही करत है काहेतैं जो समस्त जगतके सखा हैं सो अपने भक्तनको सखा कैसें न होय ?

(१५) श्रीहरिरायजी यह जताये जो यह कलिकालमें श्रीआचार्यजीके चरणकमलको आश्रय किये हैं तिनकों तो सर्व कलकी सिद्धि होगी और जिनके श्रीआचार्यजीके चरणकमलको आश्रय नांही है, सो कोटानकोटि साधन करो परंतु संगदोष कालदोषतैं विषयावेशकरि चक्रारूढकी नांई भ्रमेगी, उनको कछु कलसिद्धि नांही है । (संलग्न न भूषे तो आचार्यजीकी वाणीनुं अवगाहन अने थोराशी-बसोभावन वैध्यावनी संग ३२५६.)

(१६) प्रभु लौकिक अलौकिक सर्व सिद्ध करे, तातैं भगवदीयकों चिंता नांही कर्तव्य है, सो दृष्टांत कहत हैं, जैसें लौकिकमें अपने पिता पुत्रकी रक्षा करे, तैसें प्रभु अपने निजदासनको लौकिक, अलौकिक, सर्व सिद्ध करेगे यह निश्चय जाननो ।

(१७) श्रीआचार्यजीके चरणकमलकी रेणुके प्रसादतैं सगरी चिंताको आपुतैं नाश होत है ऐसे श्रीआचार्यजीके चरणकमलकों में बारंबार नमस्कार करत हों ।

(१८) दुःसंगदोषके नाशके अर्थ वैराग्य और संतोष यह दोष निरंतर हृदयमें धारण करने, सर्व लौकिक विषय देहसंबंधी पदार्थमें वैराग्य राखे और सहजमें जो आश प्राप्त होय ताहीमें मनको संतोष करि रहे, यह अभ्यास जब राखे तब दुःसंगते बचे ।

(१९) अब श्रीहरिरायजी कहत हैं जो हमारे प्रभु श्रीवल्लभाचार्यजी नवरत्न ग्रंथमें कहे हैं, "लौके स्वास्थ्यं तथा वेदे हरिस्तु न करिष्यति" (श्रीकृष्ण अपने जनकों लौकिक वैदिकमें स्थित न करे, जो अज्ञानकरि कोई लौकिक वैदिकमें स्थित होय तो प्रभु वह कार्य सिद्ध न करे, तब वैष्णव तत्काल या विषय चिंता छोड़िकें प्रभुको गुण माने, जो यामें कछु मेरो अनिष्ट होयगो, तासां प्रभु सिद्ध नांही किये, परंतु मनमें चिंता न करे, यह मेरो विषयों अब मैं कहा करूं ? ऐसे चिंता न करे, जो प्रभुको गुण ही माने, शीघ्र ही प्रभुको चिंतन करे, जो मेरे ऊपर प्रभु प्रसन्न ही हैं ।

(२०) तदीयनकों अपनी चिंता तथा देहसंबंधी चिंता यह लोक परलोकसंबंधी कछु चिंता नांही कर्तव्य है । काहेतैं जो जैसें पिता पुत्रके पालनकी चिंता राखे तब पुत्रकों कछु भय नांही । या प्रकार प्रभु अपने भक्तनकी चिंता करत हैं, तोहूँ कोऊ भक्त जो अज्ञानकरि चिंता करन हैं सो सर्वथा मूर्ख हैं, यामें संशय नांही ।

(२१) मनमें कछु लौकिक क्लेश होय तो श्रीठाकुरजी अप्रसन्न होय जाय तो अपने धर्म जात रहे, तातैं श्रीकृष्ण प्रसन्न रहे सोई करे ।

(२२) जो भक्तनके रक्षक प्रभु दुःख क्यों देत हैं ? जा भांति यह लोक परलोक में भक्तजन सुख पावें तैसां क्यों नांही करत ? एतैं कोई कहे तहाँ कहत हैं जो यह जीव स्वभाव

करि दृष्ट है जो लौकिक कार्यमें सुख पावे तो तहां आसक्त होय जाय, तो हृदयमेंते प्रभुको आश्रय जात रहे, आश्रय गयेसुं भक्तको नाम होय तातें श्रीठाकुरजी लौकिक वैदिकी कार्य सिद्ध न करे, तब दुःख पायके वह कार्यमें मनहू न करे, केवल प्रभुको ही आश्रय करे ।

(२३) एक तो यह जो मैं तो भगवत्सेवा करत हों सो मेरे लौकिकको निर्वाह कैसे होयगो ? और दूसरी यह जो मेरो अलौकिक कैसे सुधरेगो ? यह दोय चिंताको त्याग करे, यह ज्ञान मनमें राखे जो प्रभु सर्व सिद्ध करिवेमें सामर्थ्ययुक्त हैं, प्रभु लौकिकहू सिद्ध करेंगे, काहेतें जो श्रीगोकुलाधीश हैं सो सर्वसामर्थ्यावान् हैं, यह विश्वास दृढ करि सदा नियमपूर्वक स्मरण करे ।

(२४) तैसैंही पुष्टिमार्गीयकों कहु दोषनिवृत्तिकरणाय प्रभु दुःख दे तो मनमें चिंता नांही कर्तव्य है, पाछे प्रभु हितही करेंगे, काहेतें जो समस्त जीवनके पालनकर्ता भगवान हैं सो अपने भक्तन के ऊपर कृपा करे, यामें कहा आश्रय है ? या भ्रांति पुष्टिमार्गीय वैष्णव प्रभुके गुण विचारि स्मरण भजन करे यह सिद्धांत भयो ।

(२५) लौकिक दुःख हृदयमें न धरनो, अलौकिकमें चिंता न करनी, बहिर्मुखता न राखनी, बहिर्मुखतानिवृत्तिके प्रकार (श्रीभगवत्कतो पाठ तथा अर्थश्रवण, वैष्णवके संग निवेदनको स्मरण, सदा भगवन्नामग्रहण, सदा शरणभावना, अष्टाक्षरको उच्चारण राखनो, पंचाक्षरमंत्रकरिकें तदीयत्वभावना कर्नी,

वैराग्य और संतोष राखनो, यह निरूपण है । भगवदीय संग गोष्ठी कियेतें हृदयमें भाव सिद्ध होय, तब हृदयमें प्रभुको देखे, तब लौकिक विचारमें चित्त न जाय । पुष्टिमार्गीय भगवदीय मिलने बोहोत दुर्लभ है । सो अपने पुष्टिमार्गमें लौकिक अलौकिक दोऊ चिंता नांही कर्तव्य है ।

(२६) सेवासुखके अनुभवकरिकें रहित ऐसे ज्ञानीजनहू चित्तमें लौकिक दुःखको नांही धरत है तब सेवासुखसहित भक्त चित्तमें लौकिक दुःख क्यों धरत हैं ? यह आश्चर्य है, जिनमें स्वरूपकी सेवामें दर्शनचरणस्पर्शादिकको सदा अनुभव कियो है, तिनको चित्त दुःखयुक्त कैसैं होय ? काहेतें जो परमानंदरूप श्रीकृष्णके संबंधमें निश्चय दुःख नांही रहत है ।

(२७) संसारमें वैराग्य होय तो यह लौकिक दुःख सुख चित्तकों बाधा न करे, तातें वैराग्य राखे, और यथालाभ संतोष होय (जो सहजमें आय प्राप्त होय ताहिमें संतोष होय) तो मनमें विशेष न होय ।

(२८) यह मनुष्यदेह श्रीकृष्णकी सेवा के अनुकूल है, सो यह लौकिक चिंताकरिकें बृथा न खोये, और युगमें यह पुष्टिमार्गीय सेवा नांही, तासां यह समय ब्रह्मादिकनकों दुर्लभ है, श्रीआचार्यजी द्वारा ब्रह्मसंबंध और युगमें कहां है ? श्रीआचार्यजी महाप्रभुको आश्रय केरि कहां ? तथा श्रीआचार्यजी महाप्रभुकी आश्रयवारे तादृशीय निजसेवकको

आश्रय केरि कहाँ है ? या भाँति मनमें विचारिकें यह काल परम दुर्लभ जानि, दुःख, क्लेश, लौकिकमें मन लगाय नाहीं खोवनी ।

- (२८) शीघ्रही चिंता को त्याग करे । एक चिंतातें अनेक दोष प्राप्त होत है ।
- (३०) तहां कोई कहे जो अनेक सुखदुःख आवे तहां कौन प्रकार करे ? तहां श्रीमहाप्रभुजी कहे हैं जो हरि भगवान् सर्वथा अपने भक्तनकी रक्षा करेंगे, तातें यह चिंता सर्वथा न करे, एकांतमें बैठिकें अपनी सुंदरनुद्धितें अपने चित्तमें विचार निरूप्य करे, सेवा दर्शन के समय सेवादर्शन करे और अनोसरमें एकांतमें भगवदियसों मिलिकें विप्रयोगसो लीलासंबंधी विचार करे, या भाँति वैष्णव रहे तो सगरे कार्य सिद्ध होय ।
- (३१) हमारे प्रभु पुष्टि हैं तातें पुष्टिमार्गीय वैष्णवनकी लौकिक वैदिक चिंता हरेंगे यह मनमें निश्चय जानि, निश्चितताकी भावना राखे, चिंता भगवभावमें बाधक है ।
- (३२) हरिकी इच्छा विपरीत देखियेमें आवे सो अज्ञानकरि विपरीत देखत हैं, जैसे नारदजीको ज्वाहकी इच्छा भई, तब भगवान् न करन दिये, तब नारदजी बोहोत दुःख पाये, तब भगवानने कृपा करि समझाय दुःख दूरि कियो, तैसें जीव लौकिक चाहना राखे सो भगवान न करन दे, तब अज्ञानकरि दुःख माने, अथवा प्रभुकी विपरीत (दुःख देवेकी) इच्छा होय तो हू दुःख सहन करे, जैसें प्रह्लादकों

हिरण्यकशिपुने बोहोत दुःख दियो, सो प्रह्लाद प्रभुकी इच्छा मानी सहै, पाछें प्रभु दैत्यकों मारि दुःख दूरि कियो, तैसेंही प्रभु विपरीत इच्छा परीक्षार्थ करे तो सहन करे, तब प्रभु सर्वके आत्मा हैं, सो विना कहे आपुहीतें जानत हैं, सो दासको दुःख देखिकें आप हृदयमें दयायुक्त हैं, सो जा भाँति दासको मनोरथ है ता भाँति प्रभु आपु प्रवृत्त होत हैं, जो भाँति दासको सुख होयगो सोई आप करेंगे । आपुही ग्रन्थको पाठ करे तो आर्त्ति सिद्ध होय यह निश्चय है ।

- (३३) षट्त्रिंश शिष्यापत्रमें भक्तिमार्गीय वैष्णवकों चिंता नांही कर्त्तव्य है, जैसे नुहारी काठिकें मुद्ध घर कियो होय तामें गृहपति रहे, तैसेंही चिंतादिक करिकें रहित चित्तमें प्रभु पधारे, जो चित्तमें चिंतादिक होय तो प्रभुको आवेश न होय, तासो नवसत्संगमें हू श्रीआचार्यजी महाप्रभुजी चिंता नांही करनी ऐसे निरूपण किये है ।
- (३४) अपने मनको मोह करे, ऐसी चिंता नांही करनी, यह चिंतातें आपुव्य व्यर्थ जात रहे, भगवन्धरगारविंदमें चित्त स्थापन करनो, यह शरीर संबंधीकी अहंतामभता छोडनी, प्रतिबिंबकी निवृत्तिके अर्थ हरि की शरण भावना राखनी, हरिही सर्वसिद्ध करेंगे, अपनकों तो श्रीआचार्यजीकी आज्ञा प्रमाण निवेदनको अनुसंधान मात्र करनो, यह निरूपण है । लौकिक चिंता हू छोडे तब प्रभु हृदयमें पधारे ।
- (३५) श्रीकृष्ण जा वैष्णवको हृदयरूप घर मुद्ध देखत है, चिंताको

दोष जाके हृदयमें नाहीं है, वह वैष्णवके हृदयमें प्रभु पधारे हैं, काहेतें जो चिंता लौकिक है, सो श्रीकृष्णके चरणकी विस्मारक है, चिंता भई तब लौकिकावेश हृदयमें भरियो रहे, तब हृदयमें प्रभु कैसे पधारे ? तातें श्रीआचार्यजी द्वारा निवेदन किये पाछे सगरी चिंता, काम, क्रोध, मद, मत्सर यह हृदयमें कूड़ा (मेल) है, तिनकों निकासिकें अपनो हृदय शुद्ध करि, ज्ञात चित करि, एक श्रीकृष्णहीको आश्रय करि रहे, तब प्रभु वह वैष्णवको हृदय शुद्ध देखिके प्रसन्न होय, वामें पधारे, कृपा करिकें अपने स्वरूपानंदको अनुभव करावे ।

(३६) तासों श्रीआचार्यजीके दोष चरणारविंदको जो आश्रित हैं, तिनकों श्रीकृष्णकी सेवा बिना काहू चिंता न करनी, केबल निवेदनके अनुसंधानकी मात्र चिंता करनी ।

(३७) अष्टाक्षर महामंत्र है "श्रीकृष्णः शरणं यम" येही मंत्रको अष्टप्रहर पुकारिकें कीर्तन करे तो सर्व सिद्ध होय, सो ब्राह्मसंस्कंधमें श्रीशुकदेवजी कहे हैं; यद्यपि कलियुग दोषनिधि हैं परंतु तामें एक बडो गुण है जो श्रीकृष्णके नामको कीर्तन जो करत है सो यह कालबंधनतें छूटि जात है ।

(३८) जो यह भगवान् दीनमें अपनी इच्छा (प्रतिकूल होय तो हू किर) अनुकूल करत हैं ।

(३९) जो श्रीवल्लभकुल द्वारा अष्टाक्षर नाममंत्र सुन्यो है ताको अर्थ सहित अनुसंधान आदरपूर्वक करे, जो श्रीकृष्णको

नाम है सो सगरे वेदशास्त्रको सार परम रसात्मक है, ऐसे श्रीकृष्णके मैं शरण हों, यह नाम श्रीआचार्यजी द्वारा प्राप्त भयो है, या श्रान्ति भावना करि नाममें परम आदर राखे, अष्टप्रहर लियो करे ।

(४०) नवरत्नग्रंथको पाठ नित्य नियमसों बने तितनो करे, तो मनमें तें सगरी चिंता निवृत्त होय ।

(४१) सत्संगमें अष्टप्रहर भगवत्सेवामें मन लगे तो फलरूप मानसी सेवा सिद्ध होय ।

\*\*\*\*\*

ગ્રંથ : અંતઃકરણપ્રબોધ  
વાર્તા - નિજવાર્તા-ઘરુવાર્તા: અન્થોરના વૈષ્ણવબાઈ

(પ.ભ. શ્રીહારકાદાસ પરીખ સંપાદિત ઘરુવાર્તા ૨-જી)

ષોડશગ્રંથગત ઉપદેશો અને તેમની ૬૪ વાર્તાઓ ભાગ-૧ નામક મારા ગ્રંથમાં મેં અંતઃકરણપ્રબોધ ગ્રંથને નિજવાર્તા ઘરુવાર્તા પર આધારિત કરીને, શ્રીવલ્લભ, શ્રીવિક્કલ, શ્રીગોકુલનાથજી અને શ્રીહરિરાયચરણની વાર્તા લીધેલી છે. કારણકે, પોતાના પ્રીટિભાવનું નિવારણ કરવા માટે પોતાના અંતઃકરણને ઉદ્બોધન કરતાં શ્રીમહાપ્રભુજી કહે છે કે; "અંતઃકરણ મદ્રાક્ષ્યં સાવધાનતપા યુષુ ." આચાર્યચરણના પ્રીટિભાવનો વિસ્તાર મેં ૬૪ વાર્તામાં કરેલો હોવાથી એની અહીં પુનરુક્તિ કરતો નથી.

અંતઃકરણપ્રબોધ ગ્રંથની ટીકામાં શ્રીવ્રજરાયજી આજ્ઞા કરે છે કે, શ્રીમહાપ્રભુજી, પોતાના અંતઃકરણ રૂપ નિજજનોને સંબોધીને પણ કહે છે કે "અંતઃકરણ મદ્રાક્ષ્યં સાવધાનતપા યુષુ ." વાસ્તવમાં તો આચાર્યજીના અંતઃકરણની વાર્તા એ આપની અંદરની ગૂઢ વાર્તા છે. નિજવાર્તા ઘરુવાર્તા, શ્રીવલ્લભના અંતઃકરણરૂપ નિજભક્તોની ય વાર્તા હોવાથી, એ પણ શ્રીમહાપ્રભુજીના ઘરની જ ઘરુવાર્તા છે. તેથી જ, અન્થોરનાં માજીની અગાધ સ્નેહભરી આ વાર્તાનો ભાવ માણવાથી આપણે પણ થોડું અનુમાન અને અનુયાન કરી શકીશું છે. શ્રીવલ્લભના દુઃખસેષે માં જે સેવ્યમાન કલાનિધિ વિદ્યમાન છે તે કલાનિધિ પ્રભુ, અંતરંગ ભક્તોના નિતાન્ત "સ્નેહ"થી કેવી રીતે સેવ્યમાન થઈ રહ્યા છે. પુષ્ટિભક્તિમાં "સ્નેહ"નું પાન

આધિક્ય દર્શાવતાં શ્રીવલ્લભ સ્વયં શ્રીમુખથી વાર્તામાં આજ્ઞા કરે છે કે, "શ્રીઠાકુરુજી કો તો ભગવદીન કો સ્નેહ અતિ પ્રિય છે." આ વાર્તામાં, માજીની સ્નેહમાધુરીનો ગંગાવાત ઠાકુરુજીને માજીમાં, વીજળી વેગે નિરૂઠ કરી દે છે.

માજી મહાપ્રભુજીને વિનવ્તી કરે છે કે; "મહારાજ મોકોં કોઈ ભગવદ્સ્વરૂપ પથરાઈ દેઝ । વિના સેવા મેરો દિન નાઈ રહેગો । આપકે અનુગ્રહતેં શ્રીગોર્ધનાથજી વર્ણન દેત હૈં । \_\_\_\_\_ તવ શ્રીઆચાર્યજી મહાપ્રભુ એક સ્વરૂપ શ્રીઠાકુરુજી શ્રીપાલકુળજી પથરાય દીધે ।" ઠાકુરુજીને પથરાવીને આચાર્યજી માજીને આજ્ઞા કરે છે કે ઠાકુરુજીને "કહૂં અકેલે મતિ છોરિવો । અકેલે છોરેગો તો ઈ રસેંને ।" શ્રીવલ્લભપ્રભુની વાશીનો એક એવો અવિસ્ત આત્મજનિત થતો પ્રચંડ પ્રભાવ (self generating dynamic force) છે કે પોતાનો ઠાકુરુ ૬૨શે એવો તાપ મનમાં રાખીને માજી, જીવનભર ક્યારેય ઠાકુરુજીથી છૂટા પડતા નથી. પ્રચુર સ્નેહથી પ્રભુમાં અવિસ્ત નિમગ્ન થઈને આ ભગવદીય, ક્યારે નિરોધાવસ્થામાં અનાયાસ પ્રવેશી જાય છે એની ખબર સેવકને અને કદાચ સેવ્યને પણ પડતી નથી. વાક્યપતિની વાશીનો આવો dynamic force સૂરદાસજી પર પણ સવાર થઈ ગયેલ હતો ને ! આચાર્યજીએ કહ્યું કે "સુર પ્રિય ત્વો પીયાવત કાદે હૈં ? સો તારોં કહુ ભગવલ્લીલા પર્મિ કરો ।" વાક્યપતિના આ વચન સાંભળતાં જ સૂરદાસજી આજીવન કૃધ્યાગાન જ ગાતા રહ્યા અને છેક છેલ્લે અંતમાં ગાયું "દુદ દન ચરનન કરોં મરોસો ।"

૧૫ કહે છે; "લૌકિકપ્રમુવત્ કૃણો ન દ્રવ્ય્વઃ કદાચન ।"

અથવા "મ વુ તા ના ના સારા સારા" ની પુસ્તકો  
ભગવત્સ્નેહાત્મક ડર છે, તે ડર લીકિક ભાવથી નથી પનપ્યો.  
આ ભગવદીય, ઠાકુરજીની બ્રહ્મભાવેન પુત્રભાવેન સેવા કરતા  
હોવાથી, માજીનો પ્રભુ માટેનો આવો ડર, એમના નિર્ગુણભાવની  
ગોદમાં ઉછેરી રહ્યો છે. આ બાઈના અંતઃકરણપુત્ર એમના  
મન, બુદ્ધિ, ચિત્ત અને અહંકારે આચાર્યચરણની આજ્ઞાને  
સુદૃઢ રીતે ગ્રહણ કરી લીધી છે કે; "કહૂં અકેલે છિનહૂં મતિ  
છોલિયો, જો અકેલે છોડુંગી તો ણ હરંગે ।" "છિનહૂં" પણ  
પોતાના બાલકને એકલો છોડવા વગર માજીએ કરેલી  
આચાર્યજીની આજ્ઞાનું પરિપાલન, અંતઃકરણપ્રબોધ ગ્રંથની  
પંક્તિઓ અને ઠાકુરજીની લીલાનો ત્રિવેણી સંગમ, આ  
વાર્તામાં, આ બાઈનાં મન, બુદ્ધિ, ચિત્ત અને અહંકારને  
સમર્પણના પ્રવાહમાં કેવી રીતે અસ્પતિત વહાવી રહ્યું છે,  
તેનાં સુલલિત દર્શન કરી લઈએ.

**મન** :- આ ભગવદીયનું મન, ગોવર્ધનનાથજીનાં દર્શનમાં લો  
લાગી જ ગયેલ છે, પરંતુ જે દિવસથી, શ્રીબાલકૃષ્ણલાલજી  
એમને માથે પધારે છે, એ દિવસથી, ઠાકુરજીની સેવા કરી  
આ બાઈએ, ગ્રંથકથિત આચાર્યજીની "પ્રૌઢાવિ દુહિતા"ની  
આજ્ઞાને પણ માન્ય કરી લીધી છે. ત્યાર પછી આ ભગવદીયનું  
મન પ્રભુનાં દર્શન અને સમર્પણના ચક્રમાં સતત ગતિપાન  
થઈ ગયું છે. વાર્તા સમજાવે છે; "સો વા વાર્ડે કો મન  
શ્રીઠાકુરજી કે ચરણાતર્વિદ્યે શ્રીઆચાર્યજી મહાપ્રભુ આપ ધરણ  
સો વા વાર્ડે કો મન એક છિનહૂં શ્રીઠાકુરજી મેં તે ન નિકરે  
એસી વા વાર્ડેકો શ્રીઠાકુરજીમેં આસન્તિ મરે ।"

**બુદ્ધિ** :- અંતઃકરણપ્રબોધ ગ્રંથમાં બુદ્ધિના સમર્પણની પંક્તિ

બુદ્ધિ નિશ્ચય કરનારી હોય છે અને આ માજીની બુદ્ધિ એ  
એવો દૃઢ નિશ્ચય કરી લીધો છે કે એમના ઠાકુરજીને એકસાથ  
પણ એકલા ન છોડવા. એમાં જ આ ભગવદીયને પોતાના  
"સેવક" ધર્મનો ઉલ્કર્ષ દર્શાય છે. તેથી જ, ગોવર્ધનધરને,  
એમના દ્વારે આવીને જયારે મધુર સાદ દીધો છે ત્યારે પણ  
માજી ગોવર્ધનનાથજીને ઓળખ્યા પછી પણ દાર ખોલતાં  
નથી. સેવકના આવા શુદ્ધ અને કૃષ્ણપ્રેમ પ્લાવિત અંતઃકરણને  
નિરખીને, "સ્વામિ" ગોવર્ધનધરને હવે પોતાનો ધર્મ સ્ફુરિત  
થાય છે. ગ્રંથ કહે છે; "સ્વામી સ્વસ્વ કૃતિષ્વતિ ." વાર્તા કહે  
છે; "શ્રીગોવર્ધનનાથજી પ્રસન્ન હોષકેં કરે, જો હોં તો પરિ  
પ્રસન્ન હૂં તૂં કહૂં મૌંગિ જો મૌંગે સો વેવં ।"

**ચિત્ત** :- આ ભગવદીયના ચિત્તને સદા સમર્પિત રાખવા,  
નાજીકડા શ્રીબાલકૃષ્ણલાલજીના મંજુલ ઉપાયો વાર્તામાં  
અવલોકનીય છે; "જો એક છિનહૂં વહ વાદ દૂરિ જાઈ તો  
શ્રીઠાકુરજી વાકોં પૂકારોં । સો વા વાર્ડેકે સ્નેહ વઢાવે કે લિણ  
ગોર જો વહ વાર્ડે ઘર કો કામ કાજ કરે તો મંદિરકે આગેં  
નેઠિકેં સવ કાર્ય કરે । રંચકહૂં દૂરિ ન જાય । એસો શ્રીઆચાર્યજી  
મહાપ્રભુ વા વાર્ડે કોં સ્નેહદાન કિણ ।" સારસ્વતકલ્પમાં  
ગિરિરાજજીના અન્નકુટ વેળા, વિશેષ અન્નકુટ આરોગવા,  
પ્રભુ જેમ, "આન ઔર" કહે છે, તેમ "આન્ધીર"ના આ  
ભગવદીયના સ્નેહ માટે પણ બાલકૃષ્ણલાલજી "આન ઔર"  
કહીને એમના સ્નેહને પ્રવૃદ્ધ કરતા જ રહે છે અને માજીનું  
સમર્પણ અંગીકાર કરતા જ જાય છે. ચિત્તના અવિરત  
સમર્પણની આવી અવસ્થાને નિર્દિષ્ટ કરતાં ગ્રંથ કહે છે; "સર્વ  
સમર્પિતે અસ્ત્યા કૃતાર્પોંસિ સુક્ષી ભવ ।" આ બાઈના આવા

સરાહનીય સમર્પણથી સેવક "કૃતાર્થ" થાય છે અને સ્વામી "સુસ્તી ." કારણકે ભગવત્સુખ વિચાર એ માણના જીવનકમનું મુખ્ય ધ્યેય છે. ગ્રંથ કહે છે; "કૃતાર્થોઽસિ સુસ્તી ભવ ।"

**અહંકાર :-** વાર્તા કહે છે; "જો વહ નારી ન હોઈ તો જૈસે લૌકિક બાલક अपनी माता विनु दुःख पावे ऐसे श्रीठाकुरजी कहें ।" ઠાકુરજીને આવી રીતે લીલામાં "દુઃખી" થતા જોઈને, તાપના કારણે માણની અહંકાર સદા દુઃખભૂત રહે છે. પોતાના ઠાકુરજીને દુઃખ થાય એવી પરિસ્થિતિ આ બાઈ માટે અસહ્ય અને અશક્ય બની જાય છે ત્યારે પ્રભુનું દુઃખ નિવારવા આ ભગવદીય પ્રભુનો જ આશ્રય કરે છે. ગ્રંથ કહે છે; "अज्ञक्ये हरिबादसि .". જીવના "અહં"ને, ભગવદાશ્રય, दासोऽहम् માં પર્યવસિત કરે છે.

માણએ પોતાનાં મન, બુદ્ધિ, ચિત્ત અને અહંકારરૂપ અંતઃકરણને ભગવત્સમર્પિત કરી દીધું છે, કારણકે, આચાર્યજીના ગ્રંથકથિત "સાતવાનતવા શુભુ"ની આજ્ઞાનું રહસ્ય એ સમજી ગયા છે. કયું રહસ્ય ? આ ભગવદીય જાણે છે કે લીલામાં, જીવ પોતાની પાસે જ રહે એની જવાબદારી અને સાવચેતી ઠાકુરજી સ્વયં રાખે છે. પરંતુ, ભૂતલ પર ભગવત્સેવા કરતી વખતે, એ સાવચેતી પુષ્ટિજીવને માથે હોય છે. આચાર્યચરણે આ ભગવદીયને સમજાવ્યું છે કે; "तारा ठाकुरज्यथी तु सहज पक्ष हर जैसे तो तारा प्रभु दरशे." આ આજ્ઞાનું પરિપાલન માણ ખૂબ જ સાવચેતીથી કરે છે અને એની ફલશ્રુતિ રૂપે વાર્તા કહે છે તેમ; "जो वा बाई को मन अहर्निश श्रीठाकुरजी में लग्यो रहे ।"

મહાપ્રભુજીને અભિપ્સિત ભકિતનું સ્વરૂપ છે; માહાત્મ્યજ્ઞાન પૂર્વકસુદૃઢ સર્વતોષિક સ્નેહ. ગોવર્ધનનાથજી માટે આ માણને આસક્તિ તો સિદ્ધ છે જ, પરંતુ મહાપ્રભુજી, જયારે એમને માથે શ્રીબાલકૃષ્ણલાલજી પધરાવે છે, ત્યારે આ ભગવદીયમાં ભકિતનું સ્વરૂપ સંપૂર્ણ રીતે ખીલવવા માટે આપશ્રી એમને પ્રભુનું માહાત્મ્યજ્ઞાન પણ આપતાં આજ્ઞા કરે છે કે ઠાકુરજીને "अकेले छोदेगी तो ए डर्रंगे ।" કોઈ કદાચ અહીં પૂર્વપક્ષ કરે કે આ કયા પ્રકારનું માહાત્મ્યજ્ઞાન છે જેમાં શ્રીવલ્લભપ્રભુ, "अनंतकोटि ब्रह्मांडनो नाथ दरशे" એમ આ ભક્તને સમજાવે છે. ચોવીસમા શિક્ષાપત્રમાં હરિરાયજી આજ્ઞા કરે છે કે પ્રભુ "सकलगुण करिकें पूर्ण है ।" આવા સર્વગુણ અને સર્વસામર્થ્ય સંપન્ન શ્રીકૃષ્ણ જો લીલા વિશિષ્ટતામાં ડરે નહિ, તો આપના આવા ગુણ અને સામર્થ્યમાં ન્યૂનત્વ એ આવી જાય કે, ઠાકુરજીમાં ડરવાનું સામર્થ્ય નથી અથવા તો ભક્તની ભકિતને પોષણ મળે એવો ડરનો અનુભાવ ઠાકુરજી અભિવ્યક્ત કરી શકતા નથી. બાલકૃષ્ણલાલ ડરશે એના તાપકલેશમાં, તપેલા સોનાની જેમ, માણની પણ કાંતિ સુવર્ણમય બની ગઈ છે. આવા પ્રસંગમાં, ડરવાની લીલામાં, ડરીને શ્યામલ શ્રીકૃષ્ણ માણની સોડમાં લપટાઈ જાય છે, ત્યારે સુવર્ણમાં નીલમણિની આભા પ્રકટ થઈ ગઈ હોય એવી અદ્ભુત ગાંખીનાં ત્યાં દર્શન થાય છે. ડરથી "કંપિત" થયેલા બાલકૃષ્ણલાલજીના શ્રીમરતકની સુસ્મય અને સુકોમલ કેશાવલીમાં માણનો મૂઢલ હાથ ફરીને, જયારે પોતાના ઠાકુરની રક્ષા કરે છે ત્યારે ભકિતવર્ધિની ગ્રંથની પંક્તિઓ મધુર ગુંજન કરી દે છે કે; "इत्वं भगवच्छास्त्रं गूढतत्त्वं निरूपितम् ." આ લીલાનું આજ્ઞા કરતાં કીર્તન કહે છે;



"ડરપી આય જનની ઉર લાગે

જટિત નીલમણિ જયો મણિ સોના ।

ફરત હાય શીશ મુખ ચુંબત

હાઉ ભાજી ગયો મેરે છોના ॥

અતિ ડરડરે રોમ ઉઠિ આયે

કાંપત અંગ ગહો અતિ મીના ।"

ડરવું એ ઠાકુરજીની weakness કે નબળાઈ નથી, પણ strength છે. ભગવદીયને સ્નેહવશ કરી લેવાનું પ્રભુનું આપું strength છે. "કર્મું અકેલે છિનરૂં મતિ હોરિયો । જો અકેલે હોરેગી તો ઈ ઈરવેંગે ।" આ ભગવદીયના વરણને અનુકૂલ, માજીના ભક્તોદ્ધારક સ્વરૂપને અનુલક્ષીને આ બાઈને આવી આજ્ઞા આચાર્યજી કરે છે. આ આજ્ઞામાં એક ગર્ભિત રહસ્ય પણ સમજવા જેવું છે. આ માજી સાથે બાલકૃષ્ણલાલજી ભક્તવશ્ય લીલા પ્રકટ કરવાના છે, તે આચાર્યજી જાણે છે. આવા વશીભૂત થયેલ ઠાકુરજીને, એક "ડર", પોતાના અંતરંગના સંદર્ભમાં નિરંતર એ હોય છે કે, મારો આ ભક્ત, મને છોડીને એક ક્ષણ માટે પણ ક્યાંય નહિ જાય ને ! ઠાકુરજી ડરપોક છે એમ મહાપ્રભુજી આ ભગવદીયને નથી કહેતા, પણ એમને શીખવે છે કે હમણાંથી જ તું એવી ટેવ પાડી લે કે "હું પ્રભુને એકલા છોડીશ તો ઠાકુરજી ડરશે." આવી માનસિક સ્થિતિ માજીને સિદ્ધ થઈ ગઈ છે એટલે શ્રીબાલકૃષ્ણલાલજી એમની પાસે પોતાનો ગૂઢસ્ત્રીભાવ નીડરતાથી પ્રકટ કરી શકે છે. તદુપરાંત આવી "ડર" આ બાઈના તાપકલેશને સદા સજાગ રાખે છે અને પ્રત્યક્ષ વિરહની અવસ્થામાં એમને પ્રવિષ્ટ કરાવે છે. આચાર્યચરણે માજીને

આપેલ આ "ડર"ની બક્ષિસ, આ બાઈને અને એમના ઠાકુરજીને પરસ્પર નિરોધાવસ્થામાં અભિસરણ કરાવે છે. વાર્તા કહે છે; "શ્રીઠાકુરજીને વા વાઈને અનુગ્રહ કીનો જો વાકો નિરોધ સિદ્ધ થયો ।" પૂજ્યપાદ ગોસ્વામિ શ્યામુબાવાની શૈલીમાં કહું તો, આચાર્યચરણે, આ માજીને બાલકૃષ્ણલાલના કંથા પર ભક્તિથી હાથ રાખવાની તરકીબ શીખવાડી છે, તો ઠાકુરજી, આ માજીના ખભા પર ભક્તવશ્ય લીલાનો શ્રીહસ્ત રાખી દે છે. પ્રભુ માજીને વશ થઈ ગયા પછી, ઠાકુરને ટેકા માટે ભક્તના ખભાનો આધાર રહે છે, કારણકે, ગોચારણ વખતે શ્રીહસ્તમાં લીધેલી "લક્ષ્મી", વશ્યલીલામાં, ઠાકુરજીના કરકમલમાંથી સરકી ગઈ હોય છે. આ પ્રસંગનું રહસ્ય એ છે કે પુષ્ટિજીવનો બીજભાવ એના દિલમાં હોય છે. આ વાર્તામાં ઠાકુરજીએ માજીનું દિલ અને આ ભગવદીયે પ્રભુનું, એમ પરસ્પર બન્નેએ એકબીજાનું દિલ લઈ લીધું છે.

પોતાના ઠાકુરની સતત રસા કરતાં આ માજીની વિલક્ષણ અવસ્થાનાં દર્શન વાર્તામાં કરીએ. માજી "રાત્રિ કોં સોવે તો શ્રીઠાકુરજીને નિકટ ફી સોવે ઓર છિનમેં કહે જો મહારાજ મેં નેદો હૂં આપ ઈરવેંગે મતિ ।" પ્રભુનું માહાત્મ્યજ્ઞાન તો આ ભગવદીયને સંપૂર્ણ છે અને કેવલ "ઠાકુરજી ડરે છે," એટલા પુરતું જ એ નથી. આ વાતને પ્રસ્ફુટ કરવા, માજી, બાલકૃષ્ણલાલજીને અહીં "મહારાજ" કહે છે.

વાર્તા કહે છે; "અવ એક દિવસ રાત્રિકો શ્રીગોવર્ધનનાથજી વા વાઈકે ઘર કોં ઘણરે । ઓર વાસો કહે જો ઓરી વાઈ કિંબાર જાણિ । તવ વાણેં કહી જો મેં તો ઉડું નાહીં । મેં ઉડું તો મેરો ત્તરિકા ઈરવે । તવ કહી જો - મહારાજ આપ સવારેં

પધારિયોં । મેં હું તો મેરો લરિકા કરે । ત્વ શ્રીગોવર્ધનનાયજી  
આપ હી ખીતર પધારે ।" આ ભગવદીય દેવદમન માટે કમાડ  
નથી ખોલતાં કારણકે આચાર્યજીએ એમને આજ્ઞા કરી છે કે;  
"જો બકેલે છોટેમી તો ણ કર્યોં ।" આ છ શબ્દોની આજ્ઞા  
કરીને આચાર્યથરણે, આ ભગવદીયમાં, ભગવાનના ઐશ્વર્ય  
વીચારિ દિ છ ધર્મ પ્રકટ કરી દીધા છે, એનાં ય અદ્ભુત દર્શન  
કરી લઈએ.

**ઐશ્વર્ય** :- પોતાના બાલકૃષ્ણલાલજીનું રક્ષણ પોતાને જ  
કરવાનું છે એ આવેશમાં આ બાઈનો "ઐશ્વર્ય" ધર્મ સદા  
પ્રકટ રહે છે. તેથી માજી પ્રભુને હમેશા કહે છે કે, "મહારાજ  
મેં ચૈતી હું આપ રૂપો મતિ ।" માજી ગોવર્ધનધર માટે ક્ષર  
ખોલતાં નથી કારણકે એમને એ જ "ઐશ્વર્ય" ધર્મનો સદા  
આવેશ છે કે પોતે ઊઠશે તો બાલક ડરશે.

**વીર્ય** :- ઉપર જોયું તેમ શ્રીમહાપ્રભુજીની વાણીનો એક  
dynamic force છે. વાસ્તવમાં તો એ force આચાર્યજીનો  
વીર્ય ધર્મ છે. મહાપ્રભુજીની વાણીના પાલનથી, માજીને,  
શ્રીવલ્લભનો આવો "વીર્યધર્મ" વારસામાં મળી ગયો છે અને  
એના આવેશમાં એ દેવદમન માટે ક્ષર ખોલતાં નથી.

**યજ્ઞ** :- અંતઃકરણપ્રબોધ ગ્રંથની આ વાર્તા છે એટલે પોતાનો  
"સેવક" ધર્મ નિભાવતા આ માજીએ શ્રીજીની આજ્ઞા ન માની  
કે ન તો તેનો પશ્ચાત્તાપ કર્યો તે સ્વાભાવિક છે. અંતઃકરણપ્રબોધ  
ગ્રંથ એમને અનુમોદન આપે છે, "પશ્ચાત્તાપઃ કર્યં ત્વ  
સેવકોઽહં ન ચાન્યયા ." આચાર્યજીએ, ઠાકુરજીની બે વખતની  
આજ્ઞા ન માની પણ ત્રીજી આજ્ઞાનું પરિપાલન કર્યું. માજીએ

બે વખત ગોવર્ધનધરની આજ્ઞા ન માની, તો ત્રીજી વખત  
શ્રીજી પોતે જ આ ભગવદીય પાસે ભિતર પધારે છે. માજીના  
"યજ્ઞ" ધર્મનો આ વિલક્ષણ વિસ્તાર છે.

**શ્રી** :- આ બાઈને શ્રીગોવર્ધનનાયજીનાં દર્શનની આસક્તિ તો  
છે જ, પરંતુ આચાર્યજીને અભિષ્ટ એવા ભજનાનંદના અદ્ભુત  
આવેશમાં, માજી, સ્વરૂપાનંદને વશ થઈને ગોવર્ધનનાયજી  
માટે બારણું ખોલતાં નથી અને એમાં જ ભજનાનંદનાં સૌંદર્ય  
કે "શ્રી"ની અહીં આપણને દિવ્ય ગાંખી થાય છે.

**જ્ઞાન** :- પોતાના બાલકને સ્પષ્ટ માટે પણ છોડશે તો એમનો  
લરિકા ડરશે, એવું માજીને ભક્તિના અંગરૂપે "જ્ઞાન" છે.  
કેવલ "જ્ઞાન" નથી.

**વૈરાગ્ય** :- પોતાના બાલકૃષ્ણલાલજીનું સુખ વિચારીને, માજીએ,  
આ પ્રસંગ પૂરતો, શ્રીજી માટે, "વૈરાગ્ય" ધર્મ અભિવ્યક્ત  
કર્યો છે.

માજીના આવા "ષડ્ધર્મ"ની માલા પહેરવા ધર્મો  
ગોવર્ધનધર સ્વયં ભિતર પધારે છે. પ્રભુના ધર્મો ભક્તમાં  
આવી જાય અને ભક્તના પ્રભુમાં ત્યારે આવે, જયારે નિઃપુશ  
ભક્તિની અવધિ અવસ્થા પ્રકટ થઈ ગઈ હોય. આ પ્રસંગમાં  
માજીથી નિતાન્ત પ્રસન્ન થઈને ગોવર્ધનધર આ ભગવદીયને  
માંગવાનું કહે છે, ત્યારે, આ જ નિરહેતુક બાલકૃષ્ણલાલની  
પીતિના આવેશમાં આ બાઈ શ્રીજી પાસે માંગે છે; "જૌર  
આપ જો મોં જે પ્રસન્ન થપ હો, તો મેં એક વસ્તુ માંગૂ હું, इहां  
श्रीगोवर्धन के लपारी बहुत है सो यह लरिकान को पकरि ले  
जात हैं । सो मेरो लरिका निपट वालक हूं सो यह मांगत हूं

જો યાકોં કરૂં લે ન જાંદ સો વહ વાત સુનિ કેં શ્રીગોવર્ધનનાથજી  
 કોં રોમાંચ મયે જો વન્ય ઈ હૂં ।” ગોવર્ધનધર આ માજીને  
 “તું ઘન્ય છે” કહેવાને બદલે એમ કેમ કહેતા હશે કે “આ  
 ઘન્ય છે.” “જો વન્ય ઈ હૂં .” આ શબ્દો શ્રીગોવર્ધનનાથજીએ,  
 બાલકૃષ્ણલાલજીને સંબોધીને આ માજી માટે તો કહ્યા નહિ  
 હોય ને ! ઠાકુરજીના સુખ માટે, ગોવર્ધનલીલા વખતે નંદરાયજીએ  
 પણ પોતાના લાલનનું સુખ જ માંગેલું. “કુશલ રહે બલરામ  
 ક-હાઈ.”

મહદ્ એવા કૃપાનિધિ શ્રીમહાપ્રભુજીની કૃપાનું અધિત્ય  
 માહાત્મ્ય સમજાવતાં અને એમના સેવકોની સરાહના કરતાં  
 શ્રીગોવર્ધનધર શ્રીમુખથી કહે છે; “જિન પર ऐसो श्रीआचार्यजी  
 महाप्रभू को अनुग्रह है जो मो पर इनको ऐसो स्नेह है ।  
 इनको मैं कहा देऊं । ऐ मेरी ऐसी सेवा करे हूँ ।”  
 આચાર્યચરણના કૃપાપાત્ર આ બાઈને આપવા માટે પોતાની  
 પાસે કાંઈ જ રહ્યું નથી એમ પૂર્ણપુરુષોત્તમ શ્રીગોવર્ધનધરને  
 લાગે છે કારણકે, પ્રભુ સ્વયં જ, આ માજીના ઋણી બની  
 ગયા છે. વાર્તા કહે છે; “જો ઇનસોં ઉરિण करूं न होवै ।”

શ્રીભાગવતજીમાં રાસપંચાધ્યાયીમાં આવી જ ભાવ  
 અભિવ્યક્ત કરતા શ્રીકૃષ્ણ, ગોપીજનોને કહે છે કે તમારા  
 ઉપાધિરહિત ભજનનો પ્રત્યુપકાર હું બ્રહ્માંદિની આયુથી તમારું  
 ભજન કરું તો પણ સંભવ નથી.

न पार्वेऽहं निरवचसंयुजां स्वसायुकृत्यं त्रिबुधायुषापि वः ।  
 या मामजन् दुर्जरगेहशृंसललाः संवृन्ध्व तद्गः प्रतिषांतु सायुना ॥  
 આ લીલાને અભિવ્યક્ત કરતાં નંદદાસજી ગાય છે;

“तब बोले ब्रजराज कुंवर हों रिणी तिहारो ।  
 कोटि कल्प लग तुम प्रति अति उपकार कुं जो ।  
 हे मन हस्की तरणी अबनी अतुणी न होऊ तो ।”

\*\*\*\*\*

ગ્રંથ : વિવેકધૈર્યાશ્રય

૮૪ વૈષ્ણવ વાર્તા - પદ : અચ્યુતદાસ ક્ષાવાળા

વાર્તા કહે છે; "તબ વર્ષ ચારિ પાછે વહ સ્ત્રી મરિ ગઈ ।  
સો અચ્યુતવાસ કોં વહોત દુઃસ્થ બવો । ---- પાછે દિન દસ  
પીછે પિતા મરિ ગવો । તબ અચ્યુતદાસ ઔર દુઃસ્થ કિયે ।  
પાછે ચારિ દિનમેં માતા મરિ ગઈ । તબ અચ્યુતદાસ ચરતેં  
નિકસે ।" શ્રીમહાપ્રભુજીને શરણે આવ્યા પહેલાં સંસારમાં  
જીવની કેવી અવદશા હોય છે એનું અહીં ચિત્રાંકન છે.  
વિવેક, ધૈર્ય અને આશ્રયના અભાવમાં અચ્યુતદાસજીના  
અંતઃકરણમાં દુઃખ ઘર કરી ગયું છે. તેથી જ, જગન્નાથરાયજી  
આવેલાં અચ્યુતદાસ, મહાપ્રભુજીની કથા સાંભળે છે પણ વાર્તા  
કહે છે તેમ; "દુઃસ્થ કે મારે કહૂ સમુજે નાંહી ।" ભગવત્સેવા  
કે કથામાં, ચિંતા કે દુઃખ કેટલું બાધક છે, એ સમજાવવા  
ગોકુલનાથજી આ વાતને અચ્યુતદાસજીની વાર્તાના પ્રારંભમાં  
જ કહે છે. "વિવેકધૈર્યાશ્રય" ગ્રંથ પ્રકટ કરવા પાછળ પણ  
શ્રીમદાચાર્યચરણનો ખાસ આ જ હેતુ છે કે ઠાકુરજીની  
બાહ્યસેવા કરતી વખતે, પુષ્ટિજીવને એની ચિંતા બાધક ન  
થાય એના માટે વૈષ્ણવે "નિજેચ્છાતઃ ક્ષતિભિઃ"નો વિવેક જીવનમાં  
વધી લેવાનો છે. તેમજ, આવી ચિંતા, પુષ્ટિજીવને આંતર  
ભગવત્સેવામાં નંડે એને અનુલક્ષીને શ્રીમહાપ્રભુજી "ધૈર્યમામૃતેઃ"ની  
આજ્ઞા કરે છે. આ સંદર્ભમાં દયારામભાઈનો ઉપદેશ અતિ  
મનનીય છે;

"ઈચ્છે રૂડું પ્રભુ જગતનું તે કયમ કુડું કરે નિજદાસ,  
જે કરશે હરિ તે ભલુ તહાંરૂં, તું ધૈર્ય દૃઢ વિશ્વાસ,"

મહાપ્રભુજી કથિત "વિવેક"ને બુક્ષિમાં સ્થિર કરી દેવાથી  
પુષ્ટિજીવને શું ઉપલબ્ધ થાય છે તે હરિરાયચરણ પ્રથમ જ  
શિક્ષાપત્રમાં સમજાવે છે; "વિવેક સાં વૈષ્ણવ રહે તો ભગવન્નાથ  
દ્વયમેં વટે ।"

આપશો "સારો" સમય ભગવત્કૃપાથી આવ્યો છે, એમ  
સમજવાથી આપશો એ સમય, ભગવત્પ્રીત્યર્થ થઈ જાય છે.  
તેમજ, આપશો "નરસો" સમય પ્રભુની ઈચ્છાથી આવ્યો છે  
એમ "વિવેક"થી સ્વીકારી લેવાથી એ સમય પણ ભગવત્પ્રીત્યર્થ  
બની જાય છે. ભગવદિચ્છા અને ભગવત્કૃપા એમ બે કિનારા  
વચ્ચે થઈને વહી જતો વૈષ્ણવનો જીવનપ્રવાહ ભગવદાશ્રયમાં  
અનાયાસ પ્રવેશી જાય એ સ્વાભાવિક જ છે. પુષ્ટિભક્તિમાં,  
સમર્પણના વૃન્દાવનને ખીલતું રાખવા માટે, આચાર્યજીએ  
સમજાવેલ વિવેકધૈર્યાશ્રય એ એક અદ્ભુત સિક્ક છે. જીવની  
ઝડંટા અને મમતાજનક જે કૃતિ છે એને ભગવાનને સમર્પીત  
કરી દઈને, પ્રભુની લીલાનું એને અંગ બનાવવાથી, ભગવત્કૃપા  
વર્તા, પુષ્ટિજીવ સર્વાત્મભાવના પંથનો ગામી બની શકે છે.  
તેમજ કાયા, વાક્ય, મનસા પ્રભુનું શરણગ્રહણ કરવાથી,  
વૈષ્ણવ, સર્વાત્મભાવાત્મક પૃથક્કરણમાર્ગનો પથિક બની જાય  
છે. આ સંદર્ભમાં હરિરાયજીની છત્રીસમા શિક્ષાપત્રની વાણી  
મનનીય છે; "(જબ પ્રભુ કો આશ્રય કરે તબ) ચક્ત કે  
દુઃસ્થકોં સહન નાંહી કરિ સકે એસે પ્રભુ વાહી પ્રતિબંધકોં ત્રિશ્રય  
તિવૃત્ત કરે, કાહેતેં જો અપનસોં કહુ ન બને, તહાં હરિ હી  
સક હેં એસો હી શ્રીમહાપ્રભુજી કો વચનામૃત હૈ ।" વિવેકધૈર્યાશ્રય  
ગ્રંથમાં શ્રીમહાપ્રભુજી એટલે જ આજ્ઞા કરે છે કે "દેહિકે  
પાત્નોકે ચ સર્વથા શરણં હરિઃ ।" એમાં ય, દૃઢશ્રય અને

पुष्टिभङ्गितनो संयोग यथै जाय तो आ कसानो भक्त  
 इलावस्थामां त्वराथी विद्धरे थे. ग्रंथमां वधवेल ब्रह्मास्त्र-चातको  
 भान्चौमां आवुं संमिश्रय थे. प्रभुमां दृढ विस्वास राणीने  
 दृढाश्रय राभवो, अे वेष्वावनुं ब्रह्मास्त्र थे अने वेष्वावनी  
 भङ्गितनो स्नेहनी पडेलु अने प्रभुना यातक भावमां अभिरमती  
 करी दे थे. विवेकधैर्याश्रय ग्रंथ अने अच्युतदासजुनी वार्तानो  
 आवो संदेशो पक्ष थे.

अच्युतदासजुना अंतरमां आ बहुं स्थिर करवा माटे  
 कृपासिंधु श्रीमहाप्रभुजुनी कृपानी ऐक ज "अंजुली"नुं जिन्दु  
 ज पर्याप्त यथै जाय थे. वार्ता कडे थे; "पाठे वेदमंत्र सो  
 पढि एक अंजुलि जल छिडक्यो । तब अच्युतदास के हृदय में  
 विवेक, धैर्य, भगवानको आश्रय दृढ होय गयो ।" अे ज वधते  
 अच्युतदासजुनी स्वर्गपविस्मृतिनो अध्यास निवृत्त यथै जाय  
 थे अने अे महाप्रभुजुने विनन्ती करे थे; "महाराज ! मैं  
 इतनो दुःख बाँही पायो । कौन की स्त्री कौन माता पिता,  
 यह शरीर मेरो नाहीं, तो शरीर के सम्बन्धी को योंही दुःख  
 कियो । मैं भगवान को दास होय के भगवान को भूल्यो ।  
 तातें दुःख पायो । अब मैं आपकी सन्नि होय परम सुख  
 पायो ।" आ संदर्भमां प्रथम शिक्षापत्रमां हरिरायजु आशा  
 करे थे; "श्रीआचार्यजी को दृढ आश्रय होय और सायन घोरो  
 बनि आवे तो हूँ सकल कार्य सिद्ध होय ।"

महोदार महाप्रभुजुनी कृपा यतां ज, अच्युतदासजुनी  
 बुद्धिमां प्रभुना माहात्म्यनुं ज्ञान अने अच्य साधनोनी विह्वलतानो  
 विवेक स्थायी अनै जाय थे. प्रभुनी ईच्छा प्रमाथे ज्ञान  
 ज्ञानवुं अेमां ज पोतानुं परम हित स्पष्ट देजाय थे. तदुपर्यंत.

अच्युतदासजुना मनमां प्रभुना सर्वसामर्थ्यनो भाव सुदृढ  
 यथै जतां अेमने धैर्य अनायास सिद्ध यथै जाय थे.

अच्युतदासजुमां भगवानना दासपक्षानो भाव सुस्थिर  
 यथै जतां अे पोताना दासधर्मने अभिव्यक्त करतां श्रीवल्लभने  
 विनन्ती करे थे; "अब मोकों आप दहल बत्तावो, सो मैं कहुं ।"  
 दयारामभाई समजावे थे तेम; "सदा श्रीकृष्णने सेवो रे,  
 समजुखीने सुधो सिद्धांत."

आचार्यरथे विवेकधैर्याश्रयनुं दान कर्युं अेना पछी  
 श्रीवल्लभना स्वकीय अेवा अच्युतदासजु सदा इलदशां  
 विद्धरे थे. निजेच्छातः करिष्यतिनो विवेक अेमनी तासीर अनै  
 जाय थे. आ संदर्भमां योवीसमा शिक्षापत्रमां श्रीहरिरायजु  
 आशा करे थे; "भगवानके स्वकीय निजभक्त है सो सर्वकार्यमें  
 भगवदिच्छा जानत हूँ ।" इलावस्थामां अच्युतदासजु रमक्ष  
 करतां छेवाथी, "धैर्य"ना संबंधमां अेमने प्रतिकारो यदृच्छातः  
 सिद्धरचेन्नाग्रही भवेत् नी अवस्था निर्मांश ज यती नथी.  
 तथी नाम निवेदन पाभ्या पछी अच्युतदासजुनी तक्रबद्  
 स्थितिनी कथांय उल्लेख वार्तामां नथी आवतो. तेमज भाषादीनां  
 तपाऽन्येषाम् असतश्चाक्रमं सहेत् अेवी देहबद् दशानुं पक्ष  
 अेमनी वार्तामां आलेखन नथी. अच्युतदासजु निरोधलक्षं  
 ग्रंथ कथित आ पंडितने सर्वेन्द्रियथी अर्भड जूवी रक्षां थे;  
 "नृणांस्व सर्ववस्तुनि भूम इतस्व योजयेत् ।" आना कारथे  
 विवेकधैर्याश्रय ग्रंथ कथित स्वयमिन्द्रियकार्याणि कायवाङ्मनसा  
 लजेत् थी अच्युतदासजुनी अवस्था पर थे. अर्थात् अेमने  
 देहबद् दशानो पक्ष अनुभव नथी. विवेकधैर्याश्रय ग्रंथ कथित  
 निरोधसहनमां अच्युतदासजुने "आधिभीतिक" दुःख नथी,

આ સંદર્ભમાં વાર્તામાં અચ્યુતદાસજી સ્વયં આચાર્યજીને વિનવ્તી કરે છે; "લૌકિક દુઃસ્વ સ્વ આપ દૂરિ કિને ।" વલ્લભદાસજી કહે છે કે આચાર્યચરણ દેવી જીવને ખિન્ન જોઈ શકતા નથી એવા મહાકાવ્યિક છે. "શુદ્ધ પરમાનંદ પૂરન ખિન્ન જન પ્રતિપાલ." શ્રીવલ્લભ અચ્યુતદાસજીને એમને ઘરે જવાની આજ્ઞા કરે છે ત્યારે આ ભગવદીય એના નેત્રમાંથી જલની ધારાઓ વહી જાય છે અને પોતાના "આધ્યાત્મિક" દુઃખને અભિવ્યક્ત કરતાં અચ્યુતદાસજી મહાપ્રભુજીને દીનતાથી વિનવ્તી કરે છે; "મહારાજ ! આપકે રચનામૃત સુને વિના, દરસન વિના, મોકોં એક દિન રહ્યો ન જાયગો ।" એમના આવા "આધ્યાત્મિક" દુઃખ નિવારણનો પુરુષાર્થ શ્રીવલ્લભાચાર્યચરણ સ્વયં કરે છે. વાર્તા કહે છે; "સો શ્રીઆચાર્યજી મહાપ્રયુ અચ્યુતદાસ હૂં નિત્ય દરસન દેતે, વાર્તા કરતે । પુષ્ટિમારણ કી રીતિ, લીલા કો ભાવ કહતે ।" મહાપ્રભુજીની વધાઈમાં ગવાયું છે કે; "સેવા રીતિ પ્રીતિ પ્રજજન કી જનહિત જગ પ્રકટાઈ." પણ આ વાર્તામાં તો અચ્યુતદાસજીને આપે "પોતે" સિખાઈ. પોતાના ગૃહમાં ભગવત્સેવા કરતાં પુષ્ટિજીવને, સ્વગૃહમાં જ મદદ્ એવા શ્રીવલ્લભાચાર્ય સ્વામીનો પણ અસ્ખલિત સત્સંગ મળતો રહે એવી, ચોરાસી બસોબાવન વૈષ્ણવોની વાર્તાઓમાં અચ્યુતદાસ કડાવાળાની બહુ જ તારવ વાર્તા છે. તેડમુનોદાઃ સમારુવાતાસ્ તદ્દાન્યાનં સુદુર્લભમ્ એવા જલભેદ કથિત પરમોત્તમ વક્તા વાક્યપતિની વાક્યસુધા સાંભળીને અચ્યુતદાસ, પ્રભુની લીલા ભાવનામાં સદા આવિષ્ટ રહે, એ અતિ સ્વાભાવિક છે. વાર્તા કહે છે; "સો અચ્યુતદાસ સદા સંયોગ સ્વ મેં મગન રહતે ।" ભગવદીય ગાય છે; "પરમાનંદ પ્રીતિ પદ અખુજ, કૃષ્ણ સમાગમ બાત ભલી." મુખલીલામાં

કૃષ્ણતુર્યપ્રિયા શ્રીયમુનાજીના સખી અને ભૂતલ પર તાઢૂઠીજનૈઃના શિરતાજ શ્રીવલ્લભ પ્રભુના સત્સંગી, બડભાગી અચ્યુતદાસ, ભાગવતજીના રાસપંચાધ્યાયી કથિત ઠાકુરજીની, સર્વ સંયોગરસ લીલાનો અનુભવ કરે છે. આ ભગવદીય સદાય "લીલાની માનસી" કરે છે. કારણકે આચાર્યચરણનું સન્નિધાન એમનામાં સદંતર નૂતન પ્રેમ અને ભાવતરંગો ઉદ્દીપન કરતું રહે છે. "સાન્નિધ્યમાત્રવત શ્રીકૃષ્ણપ્રેમા, વિમુક્તિદઃ" શ્રીવલ્લભના પ્રતાપબલથી અચ્યુતદાસને આવી લીલાની માનસી સિદ્ધ હોવાથી, એમની આ અવસ્થા "સિક્કસાધન"ની છે. તેથી જ અચ્યુતદાસનું અંતઃકરણ અખંડિત નિઃસાધન ભાવ ધારણ કરે છે. પ્રંથમાં કહ્યું તેમ "ધૈર્ય" સંબંધિત ગોષ્ઠમાર્ચવત્ એમની અનાયાસ અવસ્થા છે. "અકૂરિનાઽપિ કર્તવ્યં સ્વસ્વાસામર્થ્યભાવનાત્ ." આચાર્યચરણે અચ્યુતદાસજીને લીલાની માનસીના સામર્થ્યનું જે દાન કર્યું છે, તે સામર્થ્યને સહન કરવાનું "ધૈર્ય" આ ભગવદીયની "અસામર્થ્ય"ની ભાવનામાંથી નિઃસૂત ધાય છે. એમની અસમર્થતાની ભાવના ક્યાંથી પનપી એના સ્રોતને નિર્દિષ્ટ કરતાં અચ્યુતદાસજી સ્વયં મહાપ્રભુજીને વિનવ્તી કરે છે; "આપ વિદા કરો તો યહ દુઃસ્વ દૂરિ કરિને કો કોન સામર્થવાન દે ?" આ પ્રસંગથી અચ્યુતદાસજીમાં નિઃસાધનતાનો ભાવ સ્થાપિત કરીને, શ્રીવલ્લભપ્રભુ એમને વરદાન આપતાં કહે છે; "સો જહોં ત્ રહેગો તહોં મેં તુમકોં દરસન દેજેગો ।" અર્થાત્ નિઃસાધન ફલાત્પારૂપે આચાર્યજી એમને દર્શન આપે છે. આ સંબંધિત હરિરાયચરણની સાડનીસમા શિક્ષાપત્રની વાણી અવલોકનીય છે; "નિઃસાધનતા કી ભાવના નિત્ય હી કર્તવ્ય હૈ, કાહેનેં જો નિઃસાધન હોં, તા પર દયા કરિ, તિનકે દિવસેં પ્રયુ પયારિ અનુભવ કરાવેં ।"

મહાપ્રભુજીએ સમજાવેલ "વિવેક"નો હેતુ એ છે કે, પ્રભુની ઈચ્છાને સ્વીકારવાથી, પુષ્ટિજીવ પોતાની "અહંતા"નો ઈલાજ કરે છે અને "ધૈર્ય"માં એની મમતાનો. અચ્યુતદાસજીને તો પુષ્ટિભક્તિ સિદ્ધ હોવાથી, એમની અહંતા અને મમતા ભક્તિના અંગરૂપે ભગવત્સમર્પિત છે. ભક્તિમાં અવસ્થિત માહાત્મ્યજ્ઞાન એ વૈષ્ણવની અહંતાને સુવ્યવસ્થિત કરે છે અને સુદૃઢ સર્વતોલિક સ્નેહ એની મમતાને ભગવત્સમર્પિત કરે છે. ભગવદાશ્રય એ અચ્યુતદાસજીનો સ્થાયી ભાવ છે.

શ્રીમદ્દાચાર્યચરણે પુષ્ટિભક્તિ સિદ્ધ કરાવવા માટે વૈષ્ણવને શરણાગતિ, સમર્પણ અને સેવા એમ ત્રિત્યાત્મક ઉપાયો બતાવ્યા છે. સાધન અભિમાનવાળા પુષ્ટિજીવ માટે અહંકારને પ્રભુ તરફ ઝુકાવવાનો રસ્તો શરણાગતિ છે. અચ્યુતદાસજીને તો આશ્રય સિદ્ધ છે એ વાત આ ભક્ત શ્રીમહાપ્રભુજીને સ્વયં કહે છે; "અવ મ્મં આપકો સ્તનિ હોષ પરમ સુસ્ત પાવો ।" પુષ્ટિજીવની વિષય વાસના સભર મમતાને ભગવાન તરફ લઈ જવાનો ઉપાય છે "સમર્પણ", જે મનથી થાય છે. સેવા, એ પ્રભુને ઝૂકેલી અહંતા અને ઠાકુરજી તરફ જઈ રહેલી મમતાને વ્યાવહારિક ઉપયોગમાં લેવાની કળા છે, તેથી જ, અચ્યુતદાસજી આચાર્યજીને વિનન્તી કરે છે; "અવ મોકોં આપ દહલ વ્તાવો, સો મ્મં કર્મ ।" વાસ્તવમાં તો અચ્યુતદાસજી શરણાગતિ, સમર્પણ અને સેવાની ફલાવસ્થામાં વિહરે છે. વાર્તા કહે છે; "સો અચ્યુતદાસ સદા સંયોગ રસ મ્મં મગન રહતે ।" એમની શરણાગતિ એમને ગ્રંથની આ પંક્તિમાં અખંડ રમણ કરાવે છે; "શૈલિકે પારલોકે ચ સર્વથા જ્ઞાનં હરિઃ ।" આ ભગવદીયનું સમર્પણ ભગવત્સ્નેહમાં રૂપાંતર થઈ ગયું છે અને

એમની સેવા પર્યવસિત થઈ ગઈ છે આદિદેવિક લીલાની માનસીમાં. વાસ્તવમાં તો ભાવાત્મક વસ્તુથી ભાવાત્મક પ્રભુની, ભાવાત્મક સેવા કરનાર અચ્યુતદાસજી નિઃસાધન છે, દૈન્ય પ્રચુર છે. ઠાકુરજીની પ્રતિકૂલ ઈચ્છાને અનુકૂલ બનાવનાર દૈન્ય છે એમ હરિરાયજી તેત્રીસમા શિક્ષાપત્રમાં આજ્ઞા કરે છે. દૈન્યના કારણે અચ્યુતદાસજીની ફલાત્મક અવસ્થા કેવી રીતે સિદ્ધ છે તે તેત્રીસમું શિક્ષાપત્ર સમજાવે છે; "દૈન્યભાવનાકારણાઈ સર્વ સમર્પણ મ્મં, તાતેં જાકોં દીનતા સિદ્ધ મ્મં તિનકોં વહ પુષ્ટિમાર્ગકોં ફલ સિદ્ધ હી મ્મો ।" અચ્યુતદાસજીમાં આવી વિવિધ "ભાવાવલી"ઓ વિદ્યમાન હોવાનું રહસ્ય સમજવા જેવું છે. જે ભાવના કારણે આચાર્યજી અચ્યુતદાસજીને માથે પાદુકાજી રૂપે બિરાજયા છે, તે ભાવ અને અચ્યુતદાસજીના અન્ય સર્વે ભાવો પણ "વૈશ્વનાર" રૂપ જ છે.

આ વાર્તામાં પ્રકટ થતાં શ્રીમહાપ્રભુજીનાં નામો છે; "વૈશ્વનારો, વલ્લભાચાર્યઃ, સદ્ગુણો, હિતકુરસતામ્ . ." અચ્યુતદાસજીની વાર્તાનું વિવેકવૈયાશ્રય ગ્રંથ સાથેનું તાદાત્મ્ય છે તેના સમ્યક્ અને સુલલિત દર્શન, આ ચાર નામોની કૃપાથી એક ચમત્કૃતિરૂપે થાય છે. આ નામોનું રહસ્ય શું છે અને એમના પ્રતાપબલથી અચ્યુતદાસજીને વિવેક, ધૈર્ય અને આશ્રય કેવી રીતે સિદ્ધ થયા છે એની વિલક્ષણ ગાંધી કરવા જેવી છે. શ્રીમદ્દાચાર્યચરણના સમકાલીન ભગવદીયોએ "વલ્લભ" નું વર્ણન કર્યું છે, પણ આપના "વૈશ્વનાર"રૂપનું વર્ણન વેદથી મળે છે. ઉપનિષદ જે બ્રહ્મતત્ત્વની વાત કરે છે એને જ વેદ "વૈશ્વનાર"રૂપથી વર્ણવે છે. અર્થાત્ જે સર્વત્ર અભિવ્યક્ત છે એવા બ્રહ્મ જ વૈશ્વનાર છે. જેમકે યશોદાજીની

ગોદીમાં બિરાજેલા કૃષ્ણ, યૈયાને પોતાના શ્રીમુખારવિદમાં જ અબિલ બ્રહ્માંડનાં દર્શન કરાવે છે તે વિરુદ્ધમાશ્રય કેવલ બ્રહ્મનું જ લક્ષણ છે. "નરિ વિરુદ્ધમાશ્રયત્ત્વમગવદ્ ભવિતિસ્તે સંનવેદિતિ ." વાર્તામાં કહ્યું છે તેમ કાશીના હનુમાનઘાટ પર આચાર્યજી આસુરવ્યામોહલીલા કરે છે ત્યારે એ જ વખતે આપ અચ્યુતદાસજીને ઘરે પણ બિરાજે છે. આ વૈશ્વનાર વલ્લભનો વિરુદ્ધમાશ્રય છે.

આમ પોતાના મૂઠમાં સેવા કરતી વખતે અચ્યુતદાસજીને "વલ્લભ"તાનો અનુભવ થાય છે તો અનોસરમાં આચાર્યજીના "વૈશ્વનાર" નામનો. "વૈશ્વનાર" નામનો એક અર્થ છે કે આચાર્યજી પુષ્ટિસૃષ્ટિમાં મોહ નહિ પણ "ભાવ" ઉત્પન્ન કરે છે. તેથી જ વૈશ્વનાર વાકપતિ, અચ્યુતદાસજીને અનોસરમાં પોતાના માહોલમાં રાખી અને એમની પાસે ભગવદ્વાર્તા કરી, નિત્ય આ ભગવદીયની કૃષ્ણ માટેની ભાવસંપદામાં અભિવૃદ્ધિ કરે છે. વાર્તા કહે છે; "સો શ્રીઆચાર્યજી મહાપ્રમુ અચ્યુતદાસ ક્ષુ નિત્ય ઘરસન દેતે, વાર્તા કરતે ।" આમ અચ્યુતદાસજીને અરખલિત "વલ્લભ" અને "વૈશ્વનાર"ના ભાવતરંગોનો માહોલ મળતો જ રહેવાથી, આ ભગવદીયની ગ્રંથ કથિત અવસ્થા છે; "एवं चित्ते सदा भ्रान्तं वाचा च धारकीर्तयेत्"ની. વૈશ્વનાર અને વલ્લભ એમ બંને પરસ્પર પૂરક નામો છે. જેમકે વૈશ્વનાર રૂપે મહાપ્રભુજીએ સુબોધિનીજી પ્રકટ કરી છે તો વલ્લભ સ્વરૂપે આપ જનશિક્ષાકૃતે કૃષ્ણમન્તિ કરી છે અથવા તો ધોડશંક્રંથમાં કૃષ્ણસેવા સદા કાર્યાની આજ્ઞા વૈશ્વનાર રૂપે કરી છે. અવતારકાલમાં શ્રીમહાપ્રભુજી પોતાના સ્વરૂપથી પુષ્ટિજીવમાં સેવા-કથાનો ભાવ જગાડે છે

તો અનવતાર દશામાં આપની વાણીથી. આમ આચાર્યચરણની ઉપસ્થિતિ કે અવતારકાલમાં આપની વલ્લભતા છે અને અનવતારકાલમાં વૈશ્વનારતા. અવતારકાલમાં આચાર્યચરણ શ્રીકૃષ્ણાસ્ત્વ છે અને અનવતાર દશામાં શ્રીમહાપ્રભુજીનું સ્વરૂપ આપના ઉપદેશાત્મક ગ્રંથમાં છે. આમ કૃષ્ણાસ્ત્વ મુખાકૃતિરૂપ ભી છે અને ગ્રંથાકૃતિ રૂપ ભી છે. અચ્યુતદાસજીને તો મહાપ્રભુજી, પ્રકટરૂપ અને વાણીરૂપ એમ બંને રૂપથી ભક્તિના માહોલમાં ઉઠેરી રહ્યા હોવાથી, પુષ્ટિભક્તિ, આ ભગવદીયની તાસીર બની જાય છે. એનું રક્ત્ય સમજાવતાં ગોવિદદાસજી ખવાસ ગાય છે;

"જો અપને જિય જાનિ ધરખાગત હોઈ રહૈ,  
વિન સાધન કુળા કરિ, કલિપુનમેં ડહરૈ ."

વૈશ્વનાર અને વલ્લભ જેને બંને માફક આવી ગયાં છે એવા અચ્યુતદાસજી નિઃસાધન હોય તે સ્વાભાવિક છે. કારણકે એમની ભક્તિ અનાયાસ છે. આના કારણે અચ્યુતદાસજી નિજેચ્છાતઃ કરિષ્યતિ રૂપ ભગવદિચ્છાને સદા surrendered કે સમર્પિત છે. મહાપ્રભુજી સર્વદા હિત કરનારા છે એમ માનનાર અચ્યુતદાસજીના અંતઃકરણમાં આચાર્યજીનું હિતકૃત્વતામ્ વામ સદા વિદ્યમાન છે. તેથી જ, પ્રભુ મારું હંમેશા હિત જ કરી રહ્યા છે એવો ભાવ અચ્યુતદાસજીના મનમાં સદા અભિરમ્યતો હોવાથી નિજેચ્છાતઃ કરિષ્યતિનો વિવેક એમને સહજ સિદ્ધ છે. આચાર્યચરણના આવા અવિરત હિતકર્તૃત્વ સ્વરૂપને અભિવ્યક્ત કરતાં, વાર્તામાં અચ્યુતદાસજી, એમની પાસે મહાપ્રભુજીના આસુરવ્યામોહલીલાના સમાચાર લાવનાર વૈશ્વનારને સમજાવે છે, મહાપ્રભુજી "कन हू ऐसी करे ही नाही ।



તોલ્કો પ્રમ્મ મ્મો હ્મ્મ ૧" અચ્યુતદાસજીએ આ બોધ વેષ્યવને શા માટે આપ્યો છે ? વૈશ્વાનર એ વિશ્વાન્ નરાન્ નપતિ હોવાથી. અર્થાત્ શ્રીવલ્લભ સર્વના leader હોવાથી, પુષ્ટિસૃષ્ટિ માટે એ ભૂતલ પરથી પધારી જ ન શકે, એવો અચ્યુતદાસજીનો દૃઢ વિશ્વાસ છે. આ સંબંધમાં વિવેકધૈર્યશ્રય કહે છે; "અવિશ્વાસો ન કર્તવ્ય: ." આચાર્યશરણના આવા વૈશ્વાનરત્વ અને વિરુદ્ધમાશ્રયત્વને પ્રતિપાદિત કરતા અચ્યુતદાસજી વેષ્યવને આત્મવિશ્વાસથી કહે છે; "ત્ત્યાપન કો સમ્ય અવ દોષ ઘર્ષીમેં હોયગો, ત્વ તેરો સંદેહ દુરિ હોય જાયગો ૧"

અચ્યુતદાસજીનું "ધૈર્ય" પણ અવિચલ છે કારણકે એમના હૃદયમાં શ્રીવલ્લભ "સદ્ગુણ" સ્વરૂપે પણ બિરાજે છે. સત્ એટલે જેમની અહંતા મમતા પ્રભુને સદા સમર્પિત છે એવા અચ્યુતદાસજી સત્ છે. સદ્ગુણ નો અર્થ થાય છે, "સુંદર" કે "શુભ". આ નામ ફલરૂપ છે. શરણે આવ્યા પછી અચ્યુતદાસજીનું સર્વે શુભ જ થઈ રહ્યું છે. એના કારણે ધૈર્યમાયુતે કથિત ધૈર્ય એમનામાં વણપ્રયાસ સુસ્થિર છે. આ સંદર્ભમાં શ્રીહરિરાયજી એમના પદમાં લખે છે;

"વૈશ્વાનર પ્રભુ સખ સુખદાતા,  
સુનિ મનમેં ધીર ઘારે ૧  
રસિકદાસ જન બડી ઠોર કે,  
કહા અચ રિપુ વિચારે ૧"

ભગવાનને પ્રાપ્ત કરવામાં ભગવાન જ સાધન હોવાથી અચ્યુતદાસજીને સદ્ગુણે પ્રાપ્ત કરવાનું સાધન હિતકૃત્સનાનું મહાપ્રભુજી જ સ્વયં છે. આ રહસ્યને સમજવામાં વાર્તા કહે

છે; "ત્વ શ્રીઆચાર્યજી પ્રસન્ન હોય અપની પાદુકાજી કી સેવા દીની ૧" સદ્ગુણ નામ પર વિશેષ પ્રકાશ પાડતાં ગોવિંદદાસજી ગાય છે;

"સદ્ગુણ શ્રીવલ્લભ નામ તિહારી ૧  
કરિ કરુણા કરુણાનિધાન પ્રભુ  
અપની પ્રતિજ્ઞા આપુ પ્રતિપારી ૧"

મહાપ્રભુજીની કૃપાથી અચ્યુતદાસજી સમજી ગયા છે કે બ્રહ્મનું જ્ઞાન માહાત્મ્યજ્ઞાન છે, પણ વૈશ્વાનરને સમજવાથી, એમના અહંની ભીતર રહેલા કૃષ્ણાત્મક અહંને અચ્યુતદાસજી નિતાન્ત ચાહતા થઈ ગયા છે. આના કારણે એમનો ભગવત્સ્નેહ સાધનાત્મક ન રહેતાં એમની તાસીર બની ગયો છે. આત્માનન્દસમુદ્ગ્સ્થં ની નિરુપાધિક સ્નેહ કે રતિની આ અવસ્થા છે. આ સ્થિતિ પર પ્રકાશ પાડતાં વાર્તા કહે છે; અચ્યુતદાસજી "સદા સંયોગરસ મેં મગન રહતે ૧" અચ્યુતદાસજીને તો મહાપ્રભુજીની વાણીનો સાક્ષાત્ સંગ છે. જે પુષ્ટિજીવ, જયારે મૃત એવા આચાર્યશરણની વાણીનું અવગાહન કરે છે, ત્યારે એ વાણી, એ વૈષ્ણવમાં પ્રવિષ્ટ થઈને, એવા ભક્તને સહસ્રપરિવત્સરની સ્મૃતિ જગાડી દે છે.

જેમ બ્રહ્મને નકારતો જીવ પોતાને જ નકારી રહ્યો છે તેમ વૈશ્વાનરને નકારતો જીવ વાસ્તવમાં વલ્લભને નકારી રહ્યો છે. વૈશ્વાનર સ્વયં કહે છે કે "મને અહીં, મને સમજાવવા માટે મોકલ્યો છે." અચ્યુતદાસજી જાણે છે કે વૈશ્વાનર છે તો લીલા સંભવે છે. "વરણ" લીલા સાપેક્ષ છે. લીલા આનંદ સાપેક્ષ છે. આચાર્યશરણનું નામ છે "આનંદ ."

આનંદ સ્વભાવ સાપેક્ષ છે. વાસ્તવમાં આનંદ શ્રીવલ્લભનો સ્વભાવ છે. ભગવાને પુષ્ટિની રક્ષા માટે જે ભક્તિબીજભાવ દેવીજીવોમાં સ્થાપિત કરેલ છે તે વાક્યપતિની વાણીના સિંચનથી પ્લાવિત થાય છે. આ રહસ્યને અનુલક્ષીને અચ્યુતદાસજી શ્રીવલ્લભને વિનવે છે કે; "આપકે ચચનામૃત સુને ચિના, દરસન ચિના મોકોં એક દિન રહો ન જાયગો ।" "વૈશ્વાનર"ને સમજાવતાં ગોકુલનાથજી સર્વોત્તમજીની ટીકામાં કહે છે કે વૈશ્વાનર એ પુરુષોત્તમ મુખારવિદ સ્વરૂપ આનંદાત્મક અગ્નિ છે. અચ્યુતદાસજી જાણે છે કે પુરુષોત્તમની વાણી મહાપ્રભુજી રૂપે પ્રકટ થઈ છે. તેથી જ આ વાણી ભક્તને સેવા વેળા ઉપ્સ રાખે છે અને વિપ્રયોગ પ્રાણઘાતક ન બને એના માટે આન્તરન્તુ મહાકલમ્નું દાન કરે છે.

આ બધાંય રહસ્યોને સમજનાર અચ્યુતદાસજીએ માથે બિરાજતા પાદુકાજીમાં કેવલ વલ્લભની સંભાળ નથી લીધી પણ વૈશ્વાનરની પણ લીધી છે. વૈશ્વાનરની વાણીને જીવનમાં ઉતારીને, એમને સર્વરૂપ, સર્વનામ, સર્વકર્તા માનીને. આના કારણે અચ્યુતદાસજીને પ્રભુમાં દ્વંદ્વશ્રય સિદ્ધ છે. પ્રજવલ્લવીઓને, ઈન્દ્રયાગના પ્રસંગમાં, સારસ્વતકલ્પમાં શ્રીકૃષ્ણએ સ્વયં વૈશ્વાનરનું રહસ્ય સમજાવ્યું છે કે વૈશ્વાનરને સમજયા વિના કરેલ એમના કર્ય કયારે પણ આરાધના બની નહિ શકે. ભગવાન અપ્રાકૃત હોવા છતાંય આપ આપણા જેવા જીવો સાથે સંબંધ રાખે છે. કારણકે આપ વૈશ્વાનર છે. વૈશ્વાનર એ શ્રીમહાપ્રભુજીનું સ્વાભાવિક રૂપ નથી, પણ પુષ્ટિજીવોનું કાર્ય સિદ્ધ કરવા માટે, આચાર્યજીએ વૈશ્વાનરની જવાબદારી પોતાની શિર પર લીધી હોવાથી, વૈશ્વાનર એ મહાપ્રભુજીની acquired

responsibility (ઉપલબ્ધ કરેલી જવાબદારી) છે.

વાસ્તવમાં તો આચાર્યચરણના આવા વૈશ્વાનર સ્વરૂપના જ્ઞાનથી, અચ્યુતદાસજીને પ્રભુના બ્રહ્મ, પરમાત્મા, ભગવાન અને કૃષ્ણરૂપનો સર્વાંગી સ્વીકાર થઈ જાય છે. અને આ ભગવદીય, કૃષ્ણનો સંયોગરસનો સદા અનુભવ કરી રહ્યા છે. આ ભગવદીયનો સર્વ વ્યવહાર આચાર્યજીના વૈશ્વાનર પહેલુથી થતો હોવાથી, વૈશ્વાનર નામથી અચ્યુતદાસજી આચાર્યચરણના અનેક પહેલુઓને જાણે છે અને વલ્લભ નામથી એ કેવી રીતે માણે છે તે ગોવિંદદાસજી ખવાસ સમજાવે છે.

"वल्लभारूय वल्लभ मोकों अति,  
रसना रदन करो हों रेनदिन,

लगन लागि रहै सुनुं प्रानपति ।"

આમ વૈશ્વાનર વલ્લભની કૃપાથી અચ્યુતદાસજીના "અહં" અને "મમ"ની ભાવનાઓનો કેવલ અલૌકિકમાં ઉપયોગ હોવાથી આવા ભગવદીય માટે ગ્રંથ કહે છે; "अलौकिकमनः सिद्धौ ।"

અચ્યુતદાસજીના અંતઃકરણમાં, શ્રીમહાપ્રભુજીએ, પોતાના વૈશ્વાનર સ્વરૂપને કયારે સ્થાપિત કર્યું છે તે વાર્તા સમજાવે છે. અતિ દુઃખી થઈને શરણે આવેલા અચ્યુતદાસજીને જોઈને વાર્તા કહે છે તેમ, આચાર્યજી; "वेदसंत्र सों पति एक अंजुलि जल छिडक्यो । तब अच्युतदास को हृदयमें विवेक, वैश्व, गगनान को आश्रय दूढ होय गयो ।" શ્રીવલ્લભપ્રભુના એક ઉપવાસા નેત્ર કટાક્ષથી પણ અચ્યુતદાસજીને વિવેકયૈયાશ્રય સિદ્ધ થઈ શક્યો હોત, તો મહાપ્રભુજીએ એમને આ દાન વિદમંતથી કેમ કર્યું હશે ? એનું કારણ એ છે કે વેદ, પ્રભુની

વાણીરૂપ છે અને વાણીના પતિ શાકુણિ સ્વયં વૈશ્વાનર શ્રીવલ્લભ છે. તેથી જ વિવેકધૈયાશ્રયનું દાન અચ્યુતદાસજીને વેદમંત્રના માધ્યમથી કરીને આચાર્યજીએ અચ્યુતદાસજીના હૃદયમાં પોતાના વૈશ્વાનર સ્વરૂપને સ્થાપિત કરી દીધું છે. વાસ્તવમાં તો "વૈશ્વાનર" નું પ્રમાણ "વલ્લભ" છે, કારણકે વલ્લભરૂપે અવતરીને આચાર્યજીએ આવી રીતે અનેક વખત વેદની વાણીને ન્યાય આપ્યો છે. વઘાઈમાં ગવાયું છે કે; "વેદવચન પ્રતિપાર્યો."

વાર્તા કહે છે તેમ શ્રીમહાપ્રભુજી "વૈશ્વાનર"રૂપે અચ્યુતદાસજીને "નાર્તા કરતે" અને "વલ્લભ" રૂપે પાદુકાજી રૂપથી સેવા કરાવે છે. પોતાનું "સદ્ગુણ" નામ પ્રકટ કરતાં શ્રીવલ્લભ આ ભગવદીયને કહે છે કે; "સો જહોં તુ રત્નો તહોં મેં તુમકોં દરસ વેઝોંગો ।" "હિતકૃત્સતામ્" રૂપે મહાપ્રભુજી અચ્યુતદાસજીને આજ્ઞા કરે છે કે; "તુમ કોં જો સંદેહ હોય સો પૂછિયો । તિહારો સન્દેહ દૂરિ કરોંગો ।" આમ અચ્યુતદાસજીને આચાર્યજીના વૈશ્વાનર પહેલુથી માહાત્મ્યજ્ઞાન સિદ્ધ થાય છે અને વલ્લભ પહેલુથી સુદૃઢ સર્વતોષિક સ્નેહ. અર્થાત્ અચ્યુતદાસજીની અહંતાનો ઈલાજ માહાત્મ્યજ્ઞાનથી થયો છે અને મમતાનો સુદૃઢ સ્નેહથી. આવા શ્રીવલ્લભપ્રભુ માટે, આ ભગવદીયને, બ્રહ્માસ્ત્રથી પણ અધિક દૃઢ વિશ્વાસ હોય અને આચાર્યજી માટે ચાતક જેવો સ્નેહ હોય એ સ્વાભાવિક છે. બ્રહ્માસ્ત્રચાતકોં શાન્તી . પ્રભુમાં વિશ્વાસ અને ચાતકભાવ, એમ ઉભય અચ્યુતદાસજીના સ્વાભાવની પ્રકૃતિ બની ગયાં છે.

આ ભગવદીયે વૈશ્વાનર અને વલ્લભ વચ્ચે એટલું સમતોલન જાળવ્યું છે કે એમને વૈશ્વાનરના "ભોગે" વલ્લભ

સિદ્ધ નથી થયા કે વલ્લભના cost પર વૈશ્વાનર. અચ્યુતદાસજીના આવા સમતોલનને મહાપ્રભુજી સ્વયં પ્રતિપાદિત કરતાં વાર્તામાં એક વૈષ્ણવને આજ્ઞા કરે છે કે; "જો સંદેહ મતિ કરું, કાસીમાં લૌકિક લીલા દેલી હૈ । મેં અપને ભક્તન કોં ઘર સદા ચિરાજત હોં ।" અચ્યુતદાસ માટે વૈશ્વાનરની પ્રાપ્તિનો ઉપાય વલ્લભ છે. "વૈશ્વાનર" વેદ કથિત "પ્રમેય" છે તો "વલ્લભ" એનું "પ્રમાણ" છે. તેવી જ રીતે આ ભગવદીય માટે, "હિતકૃત્સતામ્" "પુષ્ટિ" છે તો "સદ્ગુણ" "વુષ્ટિ" છે. અર્થાત્ અચ્યુતદાસ માટે ફલ જ સાધન છે અને પ્રમેય જ એનું પ્રમાણ છે. "વૈશ્વાનર" નામમાં મહાપ્રભુજીનું "દર્શનશાસ્ત્ર" આવી જાય છે. તો "વલ્લભ" નામમાં આપની personality (પ્રતિભા). "હિતકૃત્સતામ્" નામમાં આચાર્યચરણનો "ધર્મ" અવગત છે, તો "સદ્ગુણ" નામમાં શ્રીવલ્લભનું "શુભ" character (ચારિત્ર). આમ શ્રીવલ્લભાચાર્યચરણના સ્વરૂપની સમગ્રતાને આવરી લેનારી અચ્યુતદાસજીની અનુપમ વાર્તા છે.

આ વાર્તા ખાસ સમજાવે છે કે, પ્રત્યેક પુષ્ટિજીવ માટે મહાપ્રભુજી અવતારકાલમાં વલ્લભ છે તો અનવતાર કાલમાં વૈશ્વાનર. વાકુપતિ બંને કાલમાં હિતકૃતસતામ્ છે. "શક્તિનામ્ હિતમેચ કરોતિ ." સદ્ગુણ શ્રીવલ્લભ, ભક્તોની ક્રિયા, સ્વાભાવ અને ગુણને પ્રેરણા આપે છે. તેથી જ, રાજસેવા કરતાં દામોદરદાસ સંભલવાલાને આચાર્યજી પ્રોત્સાહિત કરે છે, તો અવ્યાવૃત્ત ભક્ત એવા ગદાધરદાસજીને પણ. આવા શ્રીમદાચાર્યચરણ અચ્યુતદાસજીના અંતઃકરણમાં બિરાજતા હોવાથી એમના માટે "ક્લો ભક્ત્યાદિમાર્ગાં હિ દુસાધ્યા" નથી રહ્યાં. ભક્ત્યાત્મક ભગવદાશ્રય આ ભગવદીયને સિદ્ધ છે,

કારણકે આચાર્યજીએ પોતાની "મતિ" આ ભગવદીયમાં રાખી છે. ગ્રંથના અંતમાં કહેલ "इति मे मतिः"નું આ પણ એક રહસ્ય છે. તેથી જ પુષ્ટિભક્તિ અચ્યુતદાસજીને દુઃસાધ્ય નથી રહી પણ સહજ સિદ્ધ છે.

અચ્યુતદાસજીના હૃદયમાં મહાપ્રભુજી બિરાજતા હોવાથી એમનું હૃદય રજસુ કે તમસુ અધિશ્રિત રહી કેવલ શુદ્ધ સત્વધામ રૂપ છે, કારણકે એમનાં અંતરમાં બિરાજતા વૈશ્વાનર શ્રીવલ્લભ સ્વયં શુદ્ધ છે. "निगमप्रतिपायं यत् तत् शुद्धं ." આવા શુદ્ધ અંતઃકરણના કારણે આ ભગવદીય સદા ઠાકુરજીના સંયોગરસનો અનુભવ કરે છે. અચ્યુતદાસજી માટે મહાપ્રભુજી કૃષ્ણના રૂપના અર્થમાં બ્રહ્મમૂર્તિ નથી કે કૃષ્ણના પ્રતીક રૂપે નથી, પણ કૃષ્ણાસ્વ રૂપે શ્રીવલ્લભ એમના માટે બ્રહ્મમૂર્તિ છે. અચ્યુતદાસજી કૃષ્ણાસ્વ એવા આચાર્યશ્રીને કૃષ્ણ અને કૃષ્ણભક્તિના એકત્વથી નિરખે છે. આચાર્યચરણના આવા અગાધ સ્વરૂપને જાણનાર અને માણનાર અચ્યુતદાસજી માટે વાર્તાના અંતમાં ગોકુલનાયજી કહે છે કે અચ્યુતદાસજી, "ऐसे श्रीआचार्यजी के कृपापात्र भगवदीय है, तातें इनकी बातों कहाँ ताद कहिये ।"

.....

"विवेकदीयाश्रय" ગ્રંથ અનુસાર શિક્ષાપત્રમાં શ્રીહરિરાયચરણની અવલોકનીય વાશી :-

- ૧) अब श्रीआचार्यजी कृपा करे तो उपाय कहत हैं जो मन बचन कर्म करिकें एक श्रीआचार्यजी के चरणकमल को आश्रय करे तब श्रीआचार्यजी अनन्य सेवकको भाव देखि

कें प्रसन्न होय और श्रीआचार्यजीको आश्रय हृदयमें दृढ़ न होय तो कौटानकोटि साधन कियो करे परि रंचक हू कलसिद्धि न होय ।

- ૨) अपने भक्तनके निरोध करिवेमें तत्पर हैं, इन्द्रयज्ञ ब्रजवासी करत हते सो इन्द्र को यज्ञ छुटायो, गिरिराजकी पूजा कराव आयु सगरी सामग्री अंगीकार कीनी ।
- ૩) भक्तनके अनिष्टकों प्रभु जानत हैं । काहेतें जो सर्वज्ञ हैं, अनिष्ट दूरी करिवेमें बलवान् हैं, सो आपही अनिष्ट दूरी करेंगे । जैसे प्रह्लादजीको हिरण्यकशिपुमें बोहोत दुःख दियो सो श्रीनृसिंहजी नांही जानत हते ? सर्व जानत हते, परंतु भक्तनकी परीक्षा लेवेंको प्रभु प्रथम नांही प्रकटे, जब प्रह्लादजीको भगवदाश्रय छूटयो नांही, तब प्रभु प्रकट होय अनिष्ट दूरी किये, हिरण्यकशिपुको मारे, तातें दुःखलेसमें भक्तनको भगवदाश्रय न छोडवो चाहिये और प्रभु तो कृपाही करेंगे, सगरो दुःख दूरी करेंगे, परंतु जीवबुद्धितें इष्ट अनिष्टको विवेक जान्यो नांही जात है, जो मैं भगवद्भक्त होयकें अन्याश्रय करत हों, लौकिक वैदिक चिंता करतहों, भगवान् तो जो करत हैं सो भली ही करत हैं, मेरो भोग तो बोहोत है, सो प्रभु योरेहीमें निवृत्त करेंगे, मो पर प्रभु अनुग्रह कियो जो यह बंड भयो, या भ्रांति धीरज जीवबुद्धितें नांही रहत है तातें दुःख पावत हैं ।

૪) संसारमें देहसंबंधी सुखदुःखनकों मुख्य मानत है, सो

श्रीकृष्ण संसारकों कैसे राखें । काहेतें जो हरि दुःख हरिवेचारे हैं, जहां सूर्य होय तहां अंधियारो कौन भांति रहे ?

- 4) भगवानमें विश्वास करना, भगवान कल्याण ही करेंगे, और वामें दोषकी स्मृति होय सो अपने दोषतें होय है ।
- 5) दृढ विश्वास मनमें राखे, यह मुख्य विश्वासभाव हैं । काहेतें जो विश्वास दृढ होय तो भगवद्धर्म धीरोद् बनि आवे, तोहु बाको कल्याण होय और लोचनकों दिखायवेकों भगवद्धर्म बोहोत करे, परि मनमें विश्वास न होय तो धर्ममें कलसिद्धि नांही होय । सो श्रीआचार्यजी महाप्रभु विवेकदीर्घाश्रय ग्रंथमें कहे हैं "ब्रह्मास्त्रचातको भान्यी प्राप्तं सेवेत निर्ममः" (ब्रह्मास्त्र और चातककी भावना राखनी, जो अविश्वास तें ब्रह्मास्त्र निष्कल गयो और चातककों विश्वास है तो मेघ जल देय है, और ममता रहित होय जो प्राप्त तिनकों सेवन करे)
- 6) अन्याश्रय बाधक है, सगरी आर्तिकों दूरि करे, सगरे धर्मको नाश करे, तातें अन्याश्रयतें सदा डरपत रहनो ।
- 7) "ऐहिके पारलोके च सर्वथा शरणं हरिः" यह लौकिक वैदिक सिद्धि न होय आवे तोहु हरिशरण सर्वथा करे, ताकरि सर्वसिद्धि होयंगे, तातें हरिशरणकरि सर्व ओरतें निर्भ्रित हों ।
- 8) श्रीकृष्णको अभिप्राय जानिवेको वेदहूको सामर्थ्य नांही है तासों नेतिनेति पुकारत है, यद्यपि वेद भगवत्स्वरूप है, भगवान के श्वासतें प्रकटे हैं तथापि श्रीकृष्णको अभिप्राय

जानिवेमें सामर्थ्य नांही हैं, तो अपनी बुद्धितें मैं कहा जानूंमो ?

- 10) चातकपक्षीवत् वास विश्वास करी रहे, काहेतें जो चातकपक्षी जड़ (मेघ) को स्मरण करत है सो मेघ बाको मनोरथ पूर्ण करत है, तो श्रीकृष्ण तो परम आनंदरूप हैं दया करि सब करेंगे ।
- 11) इतनो भरोसो है जो तुम मेरे प्रभु हों, मैं निःसाधन हों, मोतें साधन एकहु नांही बनत है ऐसो जो मैं तिन पर बेगि ही दया करो, मेरे दोष मति देखो ।
- 12) कालदोषतें विश्वास न रहो जहां अविश्वास भयो तहां आश्रय छूटयो, तब यह जीव निश्चय गियां ।
- 13) पुष्टिमार्ग को आश्रय सिद्धि करिवेचारों यह विश्वास है सोही मूल है । वृक्षकों मूल स्थित होय तो समग्रवृक्ष स्थित रहे, तैसैं ही विश्वास दृढ होय तो पुष्टिमार्गीय धर्म-आश्रय दृढ रहे ।
- 14) जैसे विषयीकों दृतीमें संतोष होय, तैसैं ही श्रीभगवान् अपने भक्तकी अनन्यता देखिकें, ताकी ऊपर बोहोत प्रसन्न होय हैं, प्रसन्न होय अपने दासके सगरे कार्य पूर्ण करत हैं, सदा कृपा करत हैं, प्रसिबंध दूरि करिकें कल देत हैं, यह निश्चय सिद्धांत है ।
- 15) श्रीकृष्ण परमानंदरूप हैं, परमदयालु हैं, काहुको दुःख नांही देखि सकत हैं, प्राणिमात्रके आनंददाता हैं सो अपने स्वकीय निजभक्तनके दुःख कैसें सहेंगे ? सर्वथा न सहेंगे, तातें वैष्णव भगवदीयोको यह लक्षण है जो लौकिक वैदिक

कछु कार्य सिद्ध न होय, काहु वस्तुकी हानि होय, तथा अपनो ही दोष विचारनो, देहसंबंधी अनेक दुःस्वमें अपनो ही दोष विचारनो ।

- १६) श्रीकृष्ण परम कृपालु हैं, अपने स्वकीय निजभक्तनकों यह लोक परलोक दोउ सिद्ध करत हैं, यह लोक सिद्ध करत हैं, सो विषयादिक सिद्ध करत हैं, जो भगवत्सेवादिकमें विरोध न करे, या भांति लौकिक सिद्ध करत हैं और अलौकिकमें लीला को अनुभव स्वरूपानंदको दान यह सिद्ध करत हैं ।
- १७) दीनताकरि दासभाव हू भयो, तब प्रभुकी इच्छा आपुहीतें अनुकूल होय, जो अब तो यह जीव मेरोही भयो, तासों छोड़्यो न जाय, तब प्रभु अनुकूल अये, तब सब सिद्ध होय, सो आगें कहत है ।
- १८) अन्याश्रयतें कलको नाश होय । प्रभुसों अन्याश्रय सखो न जाय, श्रीनंदरायजी अंनिकापूजनकों गये, तहां सुदर्शन सर्प नंदरायजीकों निगल गयो, फिर प्रभुकी शरण जाय प्रार्थना करी, तब छूटे, तातें श्रीआचार्यजी के आश्रितनकूं अग्निके संबंधतें काष्ठकी नाई अग्निरूप श्रीआचार्यजीके संबंधतें सगरे दोष एकक्षणमें भस्म होय जाय ।
- १९) पुष्टिमार्गमें दैन्य विना कछु सिद्ध न होय, ग्रन्थके बोधतें, सत्संगतें और सेवातें दैन्य सिद्ध होय ऐसो निरूपण कियो ।
- २०) उपर कहे जो प्रतिबंधकी निवृत्ति के अर्थ सर्व पदार्थ स्त्रीपुत्रादिक प्रभुमें निवेदन करे, हरिके शरण जाय, परंतु

तामें सगरे कुटुम्बी दुःख देय, ज्ञातिको दुःख होय तथा अकेलो होय, रोगादि दुःख होय, द्रव्यादिककी हानि होय, नेत्रादिक अंगको भंग होय तथा राजादि दंड देय, तथा स्नानपानादिकको संकोच होय और अकेलो होय सो सहायता कौन करे ? या भांति संदेह होय तहां श्रीहरिरायजी कहत हैं जो यह भगवद्भक्त सब छोटिकें हरिके शरण जाय तहां कोई दुःख आवे ताकों सहे, तब श्रीठाकुरजी भक्तको दुःख नांही सही सकत हैं, तातें भक्तनकों दुःख पावत देखेंगे तब तत्काल ही दुःख निवृत्त करेंगे, सो विवेकधैर्याश्रयमें श्रीआचार्यजी महाप्रभुजी कहें हैं, "असक्ये हरिर्वास्ति सर्वमाश्रयतो भवेत्" तथा "असक्ये वा सुसक्ये वा सर्वथा शरणं हरिः" (अपनतें न होय सके तामें हरि ही (रक्षाक) हैं, काहेतें जो आश्रयतें सर्व सिद्ध होय) तैसैं (असक्यमें तथा सुसक्यमें सर्वथा हरि शरण है) या भांति हरिकी शरण भावना राखी और दुःख सखो तो भगवान् प्रतिबंध दूर कियें, भक्तकी रक्षा करी ।

- २१) मनमें विचार होय जो प्रभुही सर्व करत है जीवको कियो कछु नांही होत हैं यह विवेक वैष्णवको चाहिये सो नांही है । वैष्णवकों दुःखसुखमें धैर्य चाहिये ।
- २२) विवेक धैर्यकी अष्टप्रहर रक्षा करे तब श्रीकृष्णको वृह आश्रय होय ।
- २३) शुद्ध भाव होय ताको लौकिक तो आप (प्रभु) सिद्ध करत हैं प्रभुमें सिद्ध कियो सो विघ्न विना सर्व सिद्ध होत है, अन्याया नांही होत है ।

\*\*\*\*\*

ચીદમા શિક્ષાપત્રમાં હરિચાયચરણ આજ્ઞા કરે છે કે;  
 "અન્યાશ્રય કરે તાકે ડગર પ્રભુ હદાસીન હોય જાય, જો મૂં  
 કહા દેવેમં સમર્થ નાંહી હૂં જો અન્યાશ્રય કરત હૈ ? જૈસેં  
 દામોદરાસં સંભલવારે કી સ્ત્રીનેં રંચક અન્યાશ્રય કિયો તાતેં  
 પુત્ર મ્લેચ્છ યયો, બોહોત સ્વેદ પાયે, તાતેં વૈષ્ણવ ભગવદીય  
 અન્યાશ્રય કોં નિશ્ચય હી શીઘ્ર ત્યાગ કરે ।" અન્યાશ્રયનો  
 ત્યાગ કરવો એ પુષ્ટિજીવ માટે, કૃષ્ણાશ્રય સિદ્ધ કરવાનું  
 પ્રથમ પગલું છે. નિ:સાધનતાનો ભાવ હોવો કે એની ભાવના  
 કરવી એ કૃષ્ણનો આશ્રય સિદ્ધ કરવા માટેનું વૈષ્ણવનું બીજું  
 કદમ છે. પ્રભુનો આશ્રય કરવા, પુષ્ટિજીવ ત્યારે પ્રેરિત થાય  
 છે જ્યારે એ પોતાને સર્વ રીતે અસમર્થ મહેસુસ કરે છે અને  
 કૃષ્ણને સર્વસમર્થ સમજે છે. તેથી જ, પુષ્ટિજીવ પોતાનો  
 ઉદ્ધાર કરવા માટે કેટલો અસમર્થ છે, તે સમજાવવા  
 શ્રીમહાપ્રભુજી કૃષ્ણાશ્રય ગ્રંથના પહેલા જ છ સ્લોકોમાં,  
 ધર્મના છ અંગરૂપ કાલ, દેશાદિની વિફલતા બતાવીને,  
 જીવમાં, પોતાના ઉદ્ધાર માટે એક નિ:સાધનતાજનિત ભીતિ  
 નિર્માણ કરે છે. એનો ઉદ્ધાર કરવા કૃષ્ણ એ સમર્થ છે, એમ  
 પુષ્ટિજીવને સમજાવી, શ્રીમદાચાર્યચરણ, એનો કૃષ્ણમાં  
 આદરભાવ પ્રકટ કરે છે. ગ્રંથના પ્રારંભમાં જ આવી  
 "સાદરભીતિ"થી વૈષ્ણવને પ્રભાવિત કરીને, શ્રીવલ્લાભપ્રભુ,  
 એને કૃષ્ણ એ ગતિર્મમની અનિવાર્યતા દર્શાવે છે. પુષ્ટિજીવના  
 ઉદ્ધારના અન્ય સર્વ ઢાસો બંધ કરીને, મહાપ્રભુજીના પુષ્ટિમાર્ગમાં  
 હરિ જ બધું કરી રહ્યા છે, એવો વિશ્વાસ રાખનાર વૈષ્ણવ

માટે, ભગવદાશ્રય અનાયાસ બની જાય છે. સુરદાસજી ગાય  
 છે;

"જો કહુ લેખ લિખ્યો નંદનંદન

મેટ સકે નહિ કોય,

..... સુરદાસ પ્રભુ સુખકે સાગર

ચરનકમલ ચિત્ર પ્રોય."

કૃષ્ણ એ ગતિર્મમથી અભિવ્યક્ત થતા આશ્રયના બે  
 અર્થો છે : (૧) સહારો આપવાવાળા ભગવાન, (૨) સહારો  
 લેવાની પ્રક્રિયા. વાસ્તવમાં તો સહારો લેવાની પ્રક્રિયાના  
 સાધનરૂપ પરમાત્મા પોતે જ છે અને પુષ્ટિજીવને સહારો  
 આપવાવાળા પણ પ્રભુ જ છે. આથી શ્રીકૃષ્ણ, પુષ્ટિજીવોનો  
 સર્વઅર્થોમાં આધાર, આશ્રય કે ગતિ છે. શ્રીમદ્ભાગવતજીના  
 પ્રથમ સ્કંધથી લઈને નવમા સ્કંધ સુધી આવરી લીધેલ  
 લીલાઓ, જીવનો અન્યાશ્રય છોડાવવા માટે છે. દશ, અગિયાર  
 અને બારમા સ્કંધની લીલાઓ, કૃષ્ણાશ્રયને સુકઠ કરવા માટે  
 છે. ભાગવાર્થ નિબંધના ઢાદશ સ્કંધાર્થ પ્રકરણમાં શ્રીમહાપ્રભુજી  
 આજ્ઞા કરે છે કે; "કૃષ્ણ એવાશ્રયો મત: ।" એ જ વાક્ય,  
 કૃષ્ણાશ્રય ગ્રંથમાં કૃષ્ણ એ ગતિર્મમમાં રૂપાન્તર થઈ જાય છે.  
 કૃષ્ણદાસજી ગાય છે; "કૃષ્ણ એવ કૃષ્ણ મન માહ ગતિ  
 જાનિયે." કૃષ્ણ એમાં "એવકાર"પદ પરત્વર પરબ્રહ્મ શ્રીકૃષ્ણના  
 મૂલરૂપથી ઈતર આશ્રયોને નિવૃત્ત કરનાર છે. ઈતરમાં ભગવાનની  
 વિભૂતિઓ પણ આવી જાય છે. ભગવદ્"અંશ" જીવ "અંશી"  
 પ્રભુનો આશ્રય અને ભજન કરે તે સ્વાભાવિક છે. યો વસંસ:  
 ત તમ્ મજેત્ - કૃષ્ણાશ્રય ગ્રંથનું આ પણ એક રહસ્ય છે.

અન્યાશ્રય રહિત કૃષ્ણાશ્રય જ આવશ્યક છે એ દર્શાવવા

ગ્રંથના પહેલા ત્રણ શ્લોકોમાં આચાર્યજી, "લોકાશ્રય"ની વિકલતાનું નિરૂપણ કરે છે. એના પછીના ત્રણ શ્લોકોમાં "ધર્માશ્રય"ની વિકલતાનો સ્પષ્ટ નિર્દેશ કરે છે. શ્રીમદ્ ભાગવતના બારમા સ્કંધમાં પંચવિધ આશ્રયનું નિરૂપણ છે, તદ્ અનુસાર, કૃષ્ણની આશ્રયરૂપતા, કૃષ્ણાશ્રય ગ્રંથના છેલ્લા પાંચ શ્લોકોમાં વર્ણિત છે. જેમકે ગ્રંથના સાતમા શ્લોકમાં "કર્મમાર્ગીય" દૃષ્ટિથી કૃષ્ણાશ્રયનું નિરૂપણ છે, આઠમા શ્લોકમાં "જ્ઞાનમાર્ગીય" પક્ષથી, નવમા શ્લોકમાં "ભક્તિમાર્ગીય" દૃષ્ટિકોણથી અને દસમા અને અગિયારમા શ્લોકમાં "પ્રપત્તિમાર્ગીય"ની દૃષ્ટિથી પણ શ્રીકૃષ્ણ જ આશ્રયણીય છે એમ દર્શાવ્યું છે. આમ ગ્રંથના છેલ્લા બે શ્લોકમાં વૃષકક્ષતમાર્ગના ઉપદેશ દ્વારા ગીતોપદેશ જેમ, શ્રીમદાચાર્યચરણ, પુષ્ટિજીવને નિર્ભયતાનું વરદાન આપે છે. ગ્રંથના અગિયારમા શ્લોકમાં શ્રીવલ્લભ પોતાના જીવને તાડથી સમજાવે છે કે શરણાગત જીવોનો ઉદ્ધાર શ્રીકૃષ્ણ નહિ કરે તો કોણ કરશે ? અનન્દ કોટિ બ્રહ્માંડનો નાય હોવા છતાં ય, શ્રીકૃષ્ણ, પ્રજાભક્તો માટે ગોકુલનાથ બન્યા છે, તેમ આધુનિક કાલમાં, આપણા સૈવ્યસ્વરૂપ, આપણું રક્ષણ, પોષણ અને ઉદ્ધાર કરશે. પોતાની સૈવ્યસ્વરૂપને અનુલક્ષીને પ્રત્યેક વૈષ્ણવ, કૃષ્ણાશ્રય ગ્રંથનો પાઠ કરે, એવી શ્રીવલ્લભની તાત્પર્યવૃત્તિ આ ગ્રંથમાં સ્પષ્ટ રૂપે નિર્દિષ્ટ થાય છે. તેથી શ્રીવલ્લભ આજ્ઞા કરે છે કે; "પવેત્ કૃષ્ણસન્નિધૌ." કૃષ્ણાશ્રય ગ્રંથના પાઠથી કૃષ્ણનો આશ્રય સિદ્ધ થઈ જાય એના માટે વાસ્તવમાં તો મહાપ્રભુજી પોતાની જ કાનિ અગિયારમા શ્લોકમાં આપે છે; "ક્ષિત્ત્વશ્ચ શ્રીવલ્લભનોડરવૈત્ત્વ."

કૃષ્ણાશ્રય ગ્રંથની ટીકામાં શ્રીકલ્યાણરાયજી આજ્ઞા કરે છે કે, જેવી રીતે જીવનનો નિર્વાહ કરવા માટે શાસ્ત્રીએ

પ્રકારના પ્રાણો બતાવ્યા છે, તેવી રીતે, આ ગ્રંથના દશ શ્લોકો પણ પુષ્ટિજીવના જીવનના પ્રાણરૂપ સાધક છે. અગિયારમા શ્લોકમાં આ ગ્રંથની ફલશ્રુતિ છે. સાત્ત્વિક, રાજસ અને તામસના મિશ્રણથી નવ પ્રકારના ભક્તો થાય છે અને દસમા નિર્ગુણ, એમ દસ પ્રકારના ભક્તો દ્વારા ભગવાન સેવ્ય છે. એ દર્શાવવા પણ ગ્રંથના શ્લોકોની સંખ્યા દશ છે. કૃષ્ણમાં, કૃષ્ણ શબ્દ સત્તાવાચક છે અને જ આનંદાત્મક. આવા સદાનંદ કૃષ્ણમાં પ્રીતિ થઈ જાય તેને કલ્યાણરાયજી કૃષ્ણનો આશ્રય થયો માને છે.

દારકેશજી આજ્ઞા કરે છે કે કૃષ્ણનો આશ્રય સર્વસાધક છે. પુષ્ટિજીવે એ સ્પષ્ટ રીતે સદા સમજી રાખવું જોઈએ કે ભગવદાશ્રય વિના એનું કોઈપણ કાર્ય સિદ્ધ થઈ શકવું નથી. પ્રભુ આપણો આશ્રય બને એ ભગવદિચ્છા પર જ નિર્ભર છે. આવી ભગવદિચ્છાને, કૃષ્ણાશ્રય ગ્રંથના અગિયારમા શ્લોક પર નિર્ભર કરીને, શ્રીવલ્લભે, પુષ્ટિસૃષ્ટિ પર અનિર્વચનીય રૂપા કરી છે. તેથી જ શ્રીપ્રજારાયજી કહે છે કે, મહાપ્રભુજીની પ્રાર્થનાથી કૃષ્ણાશ્રય સિદ્ધ થતો હોવાથી, આ ગ્રંથ પ્રાર્થનારૂપી સ્તોત્ર છે. આવો કૃષ્ણાશ્રય કાયિક, વાચિક અને માનસિક અને ત્યારે આશ્રયનો સર્વાત્મભાવ સિદ્ધ થાય છે.

શ્રીઠાકુરજીના પરમપૂનિત દશનખચંદ્રની પ્રતિભાની આભા અભિવ્યક્ત કરનાર કૃષ્ણાશ્રય ગ્રંથના દશ શ્લોકો છે. કૃપાપાત્ર ભગવદીયના દુદયમાં, ગ્રંથના દશ શ્લોકો, સ્વરૂપાત્મક રૂપે, સહીમલ ચરણયુગલ રૂપે પ્રકટ થઈ જાય છે. એ વખતે આનિષ્ક્રાંત યથેલ ઠાકુરજીના દશનખચંદ્રની છટા કેવી સોહામણી સ્ત્રી સંસારી છે એનાં દર્શન હરિરાયજીના બીજા શિક્ષાપત્રમાં



કરી લઈએ; "શ્રીઠાકુરુજીકે નસુચન્દ્ર ઇક ઇક નસુ કોટાનકોટિ અંબકારકો નામકર્તા હૈ, સો વસ નસુચન્દ્ર જિન મક્તનકે હૃદયમેં રહત હૈ તિનકે હૃદયમેં પ્રકાશ હોય, તામેં કહા કહેનો ?"

પુષ્ટિજીવને કૃષ્ણનો આશ્રય સંપૂર્ણ રીતે ત્યારે ઉપલબ્ધ થયો કહેવાય, જ્યારે એ વૈષ્ણવને કૃષ્ણની ષડ્વિધ શરણાગતિ સિદ્ધ થાય છે. પ્રભુદાસ જલોટાને આવી પરમ સિદ્ધિ સિદ્ધ છે. તેથી એમની વાર્તાનું સ્પર્શન કરતાં પહેલાં, ષડ્વિધ શરણાગતિ શું છે તે સહેજ અવલોકી લઈએ.

પંચશ્લોકીમાં સમજાવેલ ષડ્વિધ શરણાગતિનું સ્વરૂપ આવું છે;

અનુકૂલસ્ય સંકલ્પઃ પ્રતિકૂલવિસર્જનમ્ ॥  
કરિષ્યતીતિ વિશ્વાસો મર્તુત્વે વરણં તથા ॥  
આત્મનૈવેચકાર્પણ્યે જદ્વિચા શરણાગતિઃ ॥

અર્થાત્ પ્રભુને અનુકૂલ બનવાનો પુષ્ટિજીવે નિશ્ચય કરવો જોઈએ, પ્રતિકૂલનો ત્યાગ કરવો, ભગવાન કરશે જ એવો વિશ્વાસ રાખવો, સ્વામીના રૂપમાં વરણનો સ્વીકાર કરવો, આત્મનિવેદન કરીને દીનતા રાખવી. આમ છ પ્રકારથી કૃષ્ણની શરણાગતિ છે. આ શ્લોકમાં અનુક્રમે પુષ્ટિજીવની, ઈન્દ્રિય, મન, બુદ્ધિ, ચિત્ત, અહંકાર અને આત્માથી ષડ્વિધા શરણાગતિ કેવી રીતે સિદ્ધ થાય છે તે પુષ્ટિજીવ માટે મનનીય અને જીવનમાં ઉત્તરવા લાયક છે.

૧) અનુકૂલસ્ય સંકલ્પઃ :- ઈન્દ્રિયોથી પ્રભુના તત્ત્વસુખની વિચાર કરતાં રહેવાથી, જીવને ઠાકુરજી પ્રત્યે અનુકૂલ સંકલ્પની ભાવના સતત જાગૃત રહે છે અને એના કારણે એવા પુષ્ટિજીવને

એની "ઈન્દ્રિયો"ની કૃષ્ણશરણાગતિ સિદ્ધ થાય છે. વૈષ્ણવને આવી અવસ્થા પ્રાપ્ત થાય ત્યારે, એમની મિતર 'બિરાજેલા પરમાત્મા કેવલ ચપ્ત્રવા કે સાક્ષિભાવથી નથી બિરાજતા, પણ જીવને ધોતાનો પ્રતિસાદ કે reaction આપતા થઈ જાય છે.

૨) પ્રતિકૂલવિસર્જનમ્ :- આચાર્યચરણના સિદ્ધાંતથી વિરુદ્ધ ન કરનાર વૈષ્ણવ, પ્રભુના પ્રતિકૂલનો ત્યાગ કરે છે ત્યારે તેને એના "મન"ની કૃષ્ણ શરણાગતિ પ્રાપ્ત થાય છે. આ સ્થિતિ ઉપલબ્ધ થયા પછી, એવા પુષ્ટિજીવની મિતર પ્રભુ કેવલ અનુમતા રૂપે નથી બિરાજતા પણ એને એના હિત અને અહિતની પ્રેરણા કરતા રહે છે.

૩) કરિષ્યતીતિ વિશ્વાસ :- પુષ્ટિજીવની મિતર મર્તા રૂપે બિરાજતા પ્રભુમાં, "આપ માડું રક્ષણ કરશે જ" એવો વિશ્વાસ આવી જવાથી, વૈષ્ણવને એની "બુદ્ધિ"ની કૃષ્ણશરણાગતિ સિદ્ધ થાય છે.

૪) મર્તુત્વે વરણં તથા :- પુષ્ટિજીવ જ્યારે ધોતાના "ચિત્ત"ને કૃષ્ણવાસનાથી વાસિત કરે છે, ત્યારે એના ઠાકુર "મોક્ષતા" બને છે. જેમકે પરદેશ જવા નીકળેલા શેઠ પુરુષોત્તમદાસને સુદર રીંગણાનું ખેતર જોતાં મદનમોહનજી યાદ આવી જાય છે અને શેઠજીનો પરદેશ ત્યાં જ પૂરો થઈ જાય છે કારણકે એમનું "ચિત્ત"સદા ભગવદચરણાગત છે.

૫) કાર્પણ્ય :- જીવ જ્યારે પ્રભુને ધોતાનો "અહંકાર" સમર્પિત કરે છે ત્યારે એને દીનતા સિદ્ધ થાય છે. દેવ્ય કે કાર્પણ્ય, એ વિષય માટે, એની મિતર મહેશ્વર રૂપે બિરાજતા પરમાત્માને

યથાર્થ response કે જીવનો મહેશ્વર પ્રત્યેનો અનુભાવ છે.

(૬) આત્મનિવેદન :- આપણો આત્મા, આપણા આત્માના આત્માને સોંપવાથી, ખિતર ખિરાજેલ તત્વ આપણો પરમાત્મા બને છે. વાસ્તવમાં તો નિવેદિત જીવ સ્વયં "ઉપ" આત્મા હોવાથી પ્રભુ પરમાત્મા બને છે.

અર્થ સમજી અને મન લગાવીને કૃષ્ણાશ્રય ગ્રંથનો ભાવથી પાઠ કરવાથી આવી ષડ્વિધા શરણાગતિ વૈષ્ણવને સિદ્ધ થાય છે એ સમજાવતાં શ્રીવલ્લભ ગ્રંથના છેલ્લા શ્લોકમાં આજ્ઞા કરે છે; "તસ્યાશ્રયો ભવેત્ કૃષ્ણ ઇતિ શ્રીવલ્લભોઽવ્રવીત્ ।" કૃષ્ણના આશ્રયની ભાવના કરનાર પુષ્ટિજીવે કેવલ આશ્રયની જ ભાવના ન કરવી. નહિ તો એની ગતિ પ્રપત્તિમાર્ગમાં થશે. "કૃષ્ણ एव गतिर्मम"માં ગતિ શબ્દનો આશય આશ્રય અને સમર્પણ એ બન્ને સંબંધિત હોવાથી પુષ્ટિજીવે આ ગ્રંથનો પાઠ કરતી વખતે એવી ભાવના કરવી કે; "પ્રભુ, આપ મારું શરણ થાઓ અને આપને જ સદા હું સમર્પિત રહું." આવી ભાવના કરવાથી, કૃષ્ણાશ્રય, ભકિતનું અંગ બની જાય છે.

જે પરમ ભગવદીયને સર્વાત્મભાવ સિદ્ધ હોય છે તેમને આવી ષડ્વિધા શરણાગતિ અનાયાસ સિદ્ધ થઈ જાય છે. પ્રભુદાસ જલોટાને જે વખતે શ્રીમહાપ્રભુજી સર્વાત્મભાવનું દાન કરે છે એ પ્રસંગને સમજાવતાં વાર્તા કહે છે; "તો પ્રભુદાસ વ્રજનો સ્વરૂપ અલૌકિક દેવેલું ।" પ્રભુદાસજીએ સર્વ શું જોયું ? "વૃક્ષે વૃક્ષે વેણુવારી પત્રે પત્રે ચતુર્બુજઃ ।" ભાવપ્રકાશ

કહે છે; "વૃક્ષ વૃક્ષકે નીચે વેણુવારી સાક્ષાત્ શ્રીગોવર્ધનધર ભક્તન કે સંગ લીલા કરત હું ।" આવી સર્વાત્મભાવ સિદ્ધ કરવા માટે, પ્રગાઠ વિપ્રયોગની અનુભૂતિ, એ એક અનિવાર્ય અવસ્થા છે. પ્રભુદાસ જલોટાની વિપ્રયોગાવસ્થા કેટલી વિગાઠ છે એનો સંકેત આચાર્યચરણ સ્વયં રૂપ સનાતનના માધ્યમથી વૈષ્ણવસૃષ્ટિને આપે છે. પ્રભુદાસ જલોટાને અનુલક્ષીને રૂપ સનાતન શ્રીવલ્લભને પૂછે છે કે; "મહારાજ ! આપનો મારગ તો પુષ્ટિ હૈ ઔર વે દુબરાવલ ક્યોં હૈ ? તવ આચાર્યજી ને કહી, હમતો इनकों बरजे, जो-बह मारग में गति परो । परंतु वे मेरो कह्यो न मान्यो । ताको फल भोगत हूँ ।" આનો ભાવ સમજાવતાં હરિરાયજી ભાવપ્રકાશમાં આજ્ઞા કરે છે કે; "તો कह्यो न मान्यो तब फलदत्ता को भोगे ।" સારસ્વતકલ્પમાં ઠાકુરજીએ વેણુનાદ કરીને ગોપીજનોને બોલાવ્યા. પછી એમને પાછા જવાનું કહ્યું પણ પ્રજાંગનાઓએ કૃષ્ણની એ આજ્ઞા માની નહિ અને પ્રજ પાછા ન ગયાં, ત્યારે તેમને રાસલીલાની સ્વાનુભૂતિ ઉપલબ્ધ થઈ. એ જ દૃષ્ટિથી શ્રીવલ્લભ રૂપસનાતનને કહે છે કે; "कह्यो न मान्यो तब फल दत्ताको भोगे ।" રાસપંચાધ્યાયીમાં વર્ણિત આવી ફલદશા પૂર્વોત્તરદલાત્મક છે. તાપકલેશ વિના આ અવસ્થા સિદ્ધ ન થાય. હરિરાયચરણ આજ્ઞા કરે છે કે; "तापक्लेश मारग श्रीमहाचार्येन निरूपितः ।" આ જ રહસ્યને પ્રકટ કરતાં શ્રીદામોદરદાસ હરસાનીજી સીગુસાંઈજીને વિનવતી કરે છે કે; "अपनो मार्ग निश्चितता को गारि । वह मार्ग है सो तो अत्यंत कष्ट आतुरताको है, दुःख तो है ।" સર્વશાસ્ત્રોના ગુહ્યતમ રહસ્યોનો ઉપદેશ કરનાર કૃષ્ણાશ્રય ગ્રંથ માનસી સેવા ઉપયોગી મનની સિદ્ધિ કરાવનાર

હોવાથી, આ ગ્રંથ વિપ્રયોગ પ્રચુર છે. આ વાતનો કેવલ ઉલ્લેખ માત્ર જ મેં "ષોડશગ્રંથ ગત ઉપદેશો અને તેમની ૬૪ વાર્તાઓ" નામના મારા પ્રથમ ભાગમાં કરેલ પછ એનો વિસ્તાર નહોતો કર્યો. અહીં હું કૃષ્ણાશ્રય ગ્રંથમાં છલોછલ ભરેલા વિપ્રયોગના વિવિધ પહેલુઓનું અવલોકન કરવા યથામતિ પ્રયાસ કરું તે પહેલાં, વિપ્રયોગાગને શ્રીવલ્લભપ્રભુના અને અગ્નિકુમાર શ્રીવિકલેશ પ્રભુના ચરણકમલમાં મારું મરતક બેરબેર રાખું છું. પિતાપુત્રની કૃપા સિવાય વિપ્રયોગ ખાધુરીની હળવી શી મકરંદ પશ ન મળી શકે.

આચાર્યજી રૂપસનાતનને કહે છે કે; "હમ તો इनको बरजे, जो-यह मारग में मति परो । परंतु ये मेरो कह्यो न मान्यो । ताको फल भोगत हैं ।" વાસ્તવમાં તો આવી આજ્ઞા કરીને વૈશ્વનાર શ્રીવલ્લભાધીશ સ્વામી પ્રભુદાસજીની અગાધ વિપ્રયોગની દશાને નિર્દિષ્ટ કરી રહ્યાં છે. આ ભગવદીયની વિપ્રયોગની અવસ્થા પ્રજાભક્તો સમકક્ષ છે એ સમજાવતાં શ્રીહરિરાયચરણ ભાવપ્રકાશમાં આજ્ઞા કરે છે કે; "सो यह मारग ब्रजभक्तन को है । जैसे ब्रजभक्त सर्व समर्पन करि मारन भये सब खानपान देह-सुख सब छूटयो ।" પ્રભુદાસજીની વાર્તાના ભાવપ્રકાશમાં આના પછીનાં દસ વાક્યો, અનુક્રમે કૃષ્ણાશ્રય ગ્રંથના એક એક શ્લોકમાં પ્રભુદાસજીનાં વિપ્રયોગનાં કોઈ અવસ્થા વિદ્યમાન છે એનાં દર્શન અદ્ભુત રીતે કરાવે છે. ભાવપ્રકાશ કહે છે; (૧) "विप्रयोग की फलदत्ता कौ भोगत हैं ।" (૨) "तातें देह कुछ होय" (૩) "विरह के उसास उरें" (૪) "नेत्रन में जल भराय" (૫) "कंठ मुकि जाय" (૬) "सगरि देह में पसीना होय" (૭) "मूर्च्छित होई" (૮) "हसि नो"

(૯) "दुदन करे" (૧૦) "नितन करे" (૧૧) "इत्यादि भक्त के लक्षण है ।" અર્થાત્ વિપ્રયોગમાં પ્રકટ થતાં ભક્તનાં આવા દશ લક્ષણોને સિદ્ધ કરવાનું સાધન કૃષ્ણાશ્રયગ્રંથના અગિયારમા શ્લોકમાં વિદ્યમાન શ્રીવલ્લભની કાનિ છે. મહાપ્રભુજીની પુષ્ટિસૃષ્ટિ પર યથેલી આ અનિર્વચનીય કૃપા છે.

ભાવપ્રકાશમાં હરિરાયજી કથિત વિપ્રયોગની આવી દશાવસ્થાને કૃષ્ણાશ્રય ગ્રંથના એક-એક શ્લોક સંગ એ જ ક્રમથી મેળવીને, પ્રભુદાસ જલોટાની વાર્તામાં એને સમજવાનો હવે હું યથામતિ પ્રયાસ કરું છું અને સાથે નંદદાસજી કથિત વિરહમંજરીનો આશ્રય લઉં છું. આવી વિપ્રયોગની દશાનું અવગ્રહન કરતી વખતે, કૃષ્ણાશ્રય ગ્રંથના અગિયાર શ્લોકોમાં જે ભક્ત, પ્રજાભક્ત, ભગવદીય કે પ્રભુદાસજીનું નામ લખ્યું હોય તો ચારેયને પથવિવાચક જ માનવા. આ ભક્ત પોતાની સખીઓને ઉદ્દેશીને પણ વિપ્રયોગ અભિવ્યક્ત કરે છે. સાહિત્યમાં નિર્દિષ્ટ કરેલ વિરહની વિવિધ અવસ્થાઓ કૃષ્ણાશ્રયગ્રંથ અને પ્રભુદાસજીના પ્રસંગોમાં જોવા મળશે; જેમકે, વિરહજનિત, વિરહ-ગુણિત, વિરહાશિગમ, વિરહવૃષ્ટ, વિરહાનલ, વિરહાર્ત્ત અને વિરહબ્યાન્ત.

શ્લોક ૧૧ :- सर्वमार्गेणु नष्टेषु कलौ च स्वयमभिनि ।  
पापण्ड्यचतुरे लोके कृष्ण एव गतिर्मम ॥१॥

આ શ્લોકના અનુસંધાનમાં, હરિરાયજી વાર્તાના ભાવપ્રકાશમાં આજ્ઞા કરે છે કે; "विप्रयोगकी फलदत्ता कौ भोगत हैं ।" વિપ્રયોગની આવી ફલદશામાં ભક્તને કોઈ શુધિ રહેતી નથી એ સમજાવતાં નંદદાસજી ગાય છે;

“ભૂત છિયે મદિરા પિએ,

સબ કાહુ સુધિ હોય,

પ્રેમ સુધા રસ જો પિયે,

તિહિ સુધિ રહે ન કોય.”

આવી વિપ્રયોગ પ્રચુર અવસ્થામાં નિઃસાધન એવા પ્રભુદાસજીના મનમાં એ તાપકલેશ છે કે પ્રભુમિલનના મારા સર્વમાર્ગો બંધ થઈ ગયા છે. સર્વમાર્ગેનું નષ્ટેનું . નષ્ટેનું શબ્દને દેહલી દીપન્વાયથી લઈશું તો કલ્પે કે સ્વલપર્મિની અપિ નષ્ટેનું એમ અર્થ થશે. કલ્પે એટલે કલહ. ઠાકુરજી પોતાને રસદાન ન કરતા હોય અને અન્યાભક્તને કરે, એના કારણે, સ્વલપર્મિ જે કલહ છે તે પણ હવે નષ્ટ થઈ ગયો છે, એમ વિચારતો ભગવદીય પોતાની નિર્ગુણ ભક્તિનાં દર્શન કરાવે છે. પાષાન્દ્રજીને લોકે માં “લોક” શબ્દથી એક સખીજન લઈએ, અર્થાત્ આ વિરહી પ્રજભક્ત, પોતાની સખીને એમની સાથે અલીકિક “પાષાન્દ્ર” કરી, પ્રભુ સાથે સ્વયં વિહાર કરવા લાગે છે. તેથી વિરહી પ્રજભક્ત વિચારી રહ્યાં છે કે; “હવે જ્યારે મારા સાધન ગયાં છે, કલહ ગયો છે, સખી પણ મદદરૂપ નથી, ત્યારે” કૃષ્ણ ! આપ જ મારી ગતિ છે.” કૃષ્ણ એ ગતિર્મમ । આવા વિપરીત કાલમાં વિપ્રયોગી, પ્રભુને કેવી અભ્યર્થના કરે છે તે હરિરાયજી તેરમા શિક્ષાપત્રમાં સમજાવે છે. “હા નાથ ! હમારે તુમ નાથ હો, સ્વામી હો, તારે તુમ અપને જાનિ દવા કરો, હા કૃપાનાથ ! તુમ ગોપીજન કે નાથ હો, ગોપીજન નિઃસાધન હૈં, તિન પર સદા કૃપા કરિ સગરે કાર્ય સિદ્ધ કરિ, તૈસેં હમ હુ નિઃસાધન હૈં, હમ પર કૃપા કરો । તુમ કૃપા કરોમે તવ યહ કાલ હમકોં નિશ્ચય દુઃસ્વ નાહિ વેવનો ।”

શ્લોક ૨જો :- મ્લેષ્ઠાક્રાન્તેષુ વેશેષુ પાપૈકનિલયેષુ ચ ।

સત્પીઠાભ્યગ્રલોકેષુ કૃષ્ણ એવ ગતિર્મમ ॥ ૨ ॥

બગડી ગયેલી રસોઈ પ્રભુદાસજીએ ઠાકુરજીને ન ઘરાવી અને પોતે ચરણામૃત પઘરાવીને લઈ લીધી. આ સંદર્ભમાં વાર્તામાં આચાર્યચરણ પ્રભુદાસજીને કહે છે; “તેસી રસોઈ ક્યોં કરી ? શ્રીઠાકુરજી ઘડી વેત્તોં ઘાટ વેલોં ।” આ પ્રસંગની સ્મૃતિમાં, પ્રભુદાસજીને જાણે આચાર્યચરણની આજ્ઞા યાદ આવી જાય છે કે જે કર્મમાર્ગીય પોતાના સ્વાર્થ માટે કર્મ કરે છે. અને ભગવત્સુખ માટે નથી કરતો તે “મ્લેષ્ઠ” છે. મ્લેષ્ઠાક્રાન્તેષુ . આ ભક્ત દીનતાથી જાણે વિચારે છે કે મારી આવી કૃતિથી જે પરમ પુનિત પ્રજભુમિમાં હું નિવાસ કરું છું એવા પ્રજદેશને પણ મારા કારણે મ્લેષ્ઠાક્રાન્ત લાગતું હશે. મ્લેષ્ઠાક્રાન્તેષુ વેશેષુ . એ વખતે ઠાકુરજીના લાવણ્યામૃત સુખારવિદની સ્મૃતિ થતાં પ્રભુદાસજી વિચારે છે કે આવી મધુરતમ મૂર્તિનાં મને હમણાં દર્શન નથી થતાં તે મારા પાપોના કારણે જ છે પાપૈકનિલયેષુ ચ. નહિ તો પ્રભુ તો પરમદયાલ કરુણાનિધિ છે. ઠાકુરનાં દર્શન વિના પ્રજવૃન્દાવનની (વેશેષુ) ઉદ્બોધક સામગ્રી જોઈને વિરહદેશમાં, પ્રભુદાસનો વિપ્રયોગાગિન વિશેષ પ્રજવલિત થાય છે.

ગરજનિ ગૂંજનિ સુનિ સુનિ મહા,

દલકત હિયે દુઃખ કહિયે કહા.”

પ્રય કહે છે; સત્પીઠાભ્યગ્ર . પ્રજભક્તની વિયોગાગિનરૂપ પીડા (પીઠાભ્યગ્ર) જોઈને હવે તો સત્ એવી એમની બીજી સખીઓ (સખી) પણ પડિત થઈ જાય છે. પોતાની કોઈ ભૂલથી

પ્રભુ દર્શન નથી આપતા એવો જ્યારે કોઈ ભક્તને ભાવ આવી જાય છે અને પ્રભુ દર્શનમાં વિલંબ થાય છે ત્યારે એવા ભક્તનો દેહ કૃષ્ણ થતો જાય છે. ભાવપ્રકાશમાં હરિરાયજી આજ્ઞા કરે છે; "વેહ કૃષ્ણ હોય ." એ વખતે નંદરાજકુમારને આ વિરહી પ્રજાંગનાની સખીઓ વિનંતી કરી રહી છે કે;

"મૃદુવેલિસી પ્રજ કી બાલા,  
મુરઝિ ચલી હો ગિરિધર લાલા."

જ્યારે ઠાકુરજી પણ આવી વિનંતીનો પ્રતિસાદ આપતા નથી ત્યારે અન્ય સાધનના અભાવમાં, કલ્પતરુ સ્વભાવવાળા પ્રભુને, લોકેષુ (સર્વસખીઓ) વિનંતી કરે છે; કૃષ્ણ એ ગતિર્મય કોઈકના આર્તાનાદથી તો કૃષ્ણ પ્રકટ થઈ જશે !! આવા નિઃસાધન જીવ બની કૃષ્ણાશ્રય કરવો એમ હરિરાયચરણ કહે છે જેનું વર્ણન આપતા બારમા શિક્ષાપત્રમાં છે; "જાકોં કહુરુ અવલંબ નાંદી હૈ, તિનકે તુમહી અવલંબ હો, યહ કહિ કે યહ જતાયે જો સર્વ ઠોરતેં આશ્રય છોડિ એક શ્રીકૃષ્ણકો આશ્રય કરે, તવ પ્રભુ આશ્રય દેહીં તાતેં નિરાલંબ કે અવલંબ શ્રીકૃષ્ણ હૈ ।"

શ્લોક ૩૭૦ :- ગંગાદિ તીર્થવર્ષેષુ તુષ્ટૈરેવાવૃતેષ્વિહ ।  
તિતોહિતાયિદૈવેષુ કૃષ્ણ એવ ગતિર્મય ॥૩૭૦॥

ગંગાદિ તીર્થવર્ષેષુ . અહીં "ગંગા" શબ્દમાં "ગં + ગા" ધાતુ લઈએ તો "ગં"નો અર્થ યશો ગીત અને "ગા" એટલે (ગીત) ગાનાર. આ દૃષ્ટિકોણથી જોઈએ તો ગોપીગીતમાં જેમ પ્રજાવલ્લવીઓએ વિપ્રયોગનું ગાન કર્યું છે, તેમ અહીં પ્રજાભક્તની સખીઓ વિરહગાન કરી રહ્યા છે. આ સખીઓ કેવાં છે ? ગંગાદિ જેમ તીર્થવર્ષા છે, તેમ આ ગોપીજનો પણ

સર્વભક્તોના વર્ષા છે. ગ્રંથ કહે છે; ગંગાદિતીર્થવર્ષેષુ . આ શ્લોકની વ્યાખ્યામાં કલ્યાણરાયજી આજ્ઞા કરે છે કે બ્રાહ્મણ વગેરે ઉચ્ચ જાતિના લોકો પણ ગંગાદિ તીર્થના અતિ પરિચયથી તીર્થોનો અનાદર કરે છે. તેમ આ ભક્ત કહી રહ્યા છે કે મારા કૃષ્ણ સાથેના અતિ પરિચયથી, મેં પ્રભુનો કે ઠાકુરજીએ મારો અનાદર તો નથી કર્યોને ? "અતિપરિચવાદ્ અવજ્ઞા સતતં ગમનાદનાદેસે ।" ગંગાદિતીર્થવર્ષેષુથી પ્રજાભક્તને એ પણ સ્મૃતિ થાય છે કે માછલી, કાચબા, દેડકા વગેરે ગંગાજલમાં રહે છે પણ એમને ગંગાસ્નાનનું ફલ ક્યાં છે ? તેમ મને પણ શું પ્રજાભૂમિમાં રહેવાનું ફલ નથી મળતું ? શું હું દુષ્ટતાથી એટલો બધો આવૃત્ત થઈ ગયો છું ? તુષ્ટૈરેવાવૃતેષ્વિહ. પ્રભુ મને દર્શન નથી દેતા, એટલે તો મારા અધિદેવ મારા માટે તિરોહિત થઈ ગયા છે. "તિરોહિતાયિદૈવેષુ ." અહીં દૈવેષુ એમ બહુવચન છે. અર્થાત્ મારા ઠાકુર સલીલા પરિકર મારા માટે તિરોહિત થઈ ગયા છે. દૈવ એટલે ભાગ્ય પણ યાચ. પોતાનું ભાગ્ય પ્રભુનાં મિલન માટે બેરબેર અફલ થતું રુએ છે એને બહુવચનમાં દૈવેષુ એમ કહે છે. વિરહના આવા નિઃસ્વાસ પ્રજાભક્ત વારંવાર નાખે છે. ભાવપ્રકાશ કહે છે; "વિરહ કે ઉસાસ ઘટેં ।" મંજરી કહે છે;

તસિય વિરહ બિયા તન નઈ,  
અગિન મેં અગિન ઔર જયોં દઈ."

નિઃસાધન અને દીન બની ગયેલા આવા ભક્ત માટે હરિરાયજી સીવીતમા શિક્ષાપત્રમાં સમજાવે છે; "સૈસંદી જબ દૈવ્ણવ મનતેં તિતોહિતાયન હોય, દૈવ્ણ કરિ દુહ આશ્રય કરે, તવ પ્રભુ કૃપા કરે ।" આ અવસ્થામાં એટલે જ કૃષ્ણઆનનવિરહાગની શ્રીવલ્લાભ,

સલાહ આપે છે "કૃષ્ણ એવ ગતિર્મમ ." આવી શરણાગતિ માટે આચાર્યચરણ પુષ્ટિજીવને, કૃષ્ણ પદથી પ્રભુના આધિદૈવિક સલાત્મક સદાનંદ સ્વરૂપનું નિર્દેશન કરે છે.

**શ્લોક ૪થો :-** અર્હકારવિમૂઢેણુ સત્તુ પાયાનુવર્તિયુ ।  
લામપૂજાર્ચવલ્લેણુ કૃષ્ણ એવ ગતિર્મમ ॥૨૧॥

લઘુરાસ વખતે ઠાકુરજી અંતર્ધાન થયા એ પ્રસંગને યાદ કરીને "કર્તા" એવા આ ભક્ત કહે છે; "અર્હકારવિમૂઢેણુ ." "મને વારંવાર સીભાગ્યમદ થતો રહ્યો છે એના કારણે પ્રભુ હવે મને દર્શન નથી આપતા ॥" આપ કોને કહી રહ્યાં છે ? સત્તુ . અર્થાત્ પોતાની અતિ સાર્ત્વિક સખીઓને. દૈવ્યથી સખીઓને શું કહી રહ્યાં છે ? "મારાં બહુ જ પાપો પ્રભુમિલનમાં વિશેષ કરી રહ્યાં છે." તેથી ગ્રંથ બહુવચનમાં કહે છે; "પાપાનુવર્તિયુ ." પ્રભુની પ્રાપ્તિ રૂપી મને "લાભ" થાય એના માટે હવે હું જે "પૂજા" કે યત્ન કરું છું એ "અર્થ"રૂપ ભગવાનની પ્રાપ્તિ માટે પર્યાપ્ત નથી. લામપૂજાર્ચવલ્લેણુ . ભક્ત અતિ બેચેન બની જાય છે, નિઃસાધન બની જાય છે. કૃષ્ણદર્શન લાલસામાં એમના નેત્રમાંથી અશ્રુધારા વહી રહી છે. વાર્તાના ભાવપ્રકાશમાં હરિરાયજી આજ્ઞા કરે છે; "નેત્રનમં જલ મ્મી આપ ." મંજરીમાં નંદદાસજી ગાય છે;

"સુધિ આવત વા મોહન મુખ કી  
કુટિલ અલક જુત સીવાં સુખકી.  
વા છબિ બિન થી નેન હમારે,  
ઝરત હૈ મહા વિરહ-જુર જારે."

આ દશામાં "કૃષ્ણ એવ ગતિર્મમ" કહેતાં, આ નિતાન્ત કૃષ્ણપ્રેમી

ભક્ત, કૃષ્ણનામ બોલતાં જ કૃષ્ણની યાદી વધતાં, પુનઃ રુદન કરે છે. આ અવસ્થામાં ભક્તિની સ્થિતિનાં દર્શન અઠ્ઠાવીસમા શિક્ષાપત્રમાં કરી લઈએ; "હે નાથ ! તુમ ફેશ્વર હો, કર્તું, અકર્તું, અન્યથાકર્તું સર્વ સામર્થ્યુક્ત હો, સો વહ જાનો મેરે શરણ લાયક વહ નાંદી હૈ, વહ વિચારિકેં કદાચિત્ ત્વાગ કરો તો હમ કહાં જાય ? હમારે તુમ બિન ઝીર કહું ઠિકાનો નાંદી હૈ તુમ્હારી શરણ બિના રંચક હું કાહુ કોં નાંદી જાનત । તારેં તુમ ત્વાગ કરોગે તબ મેરી કહા દ્વાા હોયગી ? જૈસેં નાવમેં વેડાય મધ્યધારાકે બીચમેં નાવ છોઢ દેઈ તો જહ કહા કરે ? તહાં સ્વેબટ હી સહાય હોય તો પાર લગે ઝીર વ્પાય નાંદી હૈ, તૈસેં હી હમ તુમ્હારે પુષ્ટિમાર્ગરૂપી નાવમેં વૈટે હું, અબ તુમ્હારે મનમેં આવે તૈસી કરો ।"

**શ્લોક ૫ મો :-** અપરિજ્ઞાનષ્ટેણુ મન્ત્રેષ્વ્રતયોગિણુ ।  
તિરોહિતાર્થદેવેણુ કૃષ્ણ એવ ગતિર્મમ ॥૨૧॥

અપરિજ્ઞાન એટલે દીનતા માત્રથી પ્રભુ સંતુષ્ટ થાય છે એવી ભગવાનનો જે કોમલ સ્વભાવ છે તેનું મને અપરિજ્ઞાન હોવાથી, મારા અદૈવ્યને કારણે મારી પ્રભુ સાથેના સંયોગની સંભાવનાઓ પણ નષ્ટ થઈ ગઈ છે. અપરિજ્ઞાનષ્ટેણુ . હવે પ્રભુને પ્રાપ્ત કરવાના મંત્ર, વ્રત, યોગ બધાય અસાધક બની ગયાં છે. મન્ત્રેષ્વ્રતયોગિણુ. યોગિણુ એમ બહુવચન છે કારણકે ભક્ત કહે છે કે મેં જ્ઞાનયોગ, ધ્યાનયોગ, ભક્તિયોગ બધું જ સાધ્યું તો પણ પ્રભુ મારાથી છૂપાઈ જ રહ્યા છે. કારણકે મારું વ્રત ક્યાંક ભષ્ટ થઈ ગયું છે. રધુનાથલાલજી દીકામાં જાને અપ્રતયોગી કહે છે. તેથી "મારા "અર્થ" પુરુષાર્થના

દેવાધિદેવ તિરોહિત થઈ ગયા છે. "તિરોહિતાર્થદેવેષુ ." કે મારા દેવાધિદેવ (દેવેષુ) "અર્થ" પ્રભુ કૃષ્ણને મને પામવાની ઈચ્છા જ તિરોહિત થઈ ગઈ લાગે છે." સ્તિરોહિતાર્થદેવેષુ કહેતાં કહેતાં ભક્તનો કંઠ ડુંધાઈ જાય છે. ભાવપ્રકાશમાં હરિરાયચરણ કહે છે; "કંઠ ઝુકિ જાય ." વિરહની તડપનમાં અંગમાં કંપન થાય છે. "વિવસ પ્રેમ આવેશ રહી નાર્હી સુધ કોહ ." કૃષ્ણ એ ગતિર્મમ કહેવા સિવાય અન્ય કોઈ સુધ રહેતી નથી. આવી અવસ્થામાં સાહસીસમું શિક્ષાપત્ર સમજાવે છે; "એક પ્રયુક્તો આશ્રય મનમેં રાલે ચહ પરમ સાધન હૈ ।"

શ્લોક ૬૬ :- નાનાવાદવિનયેષુ સર્વકર્મ વ્રતાદિષુ ।  
પાષાણ્ઠેક પ્રયત્નેષુ કૃષ્ણ એ ગતિર્મમ ॥૧॥

વિરહમાં પ્રજભક્ત નાનાવાદ કોને કહે છે ? કોઈક ગોપીજને એમને કહ્યું કે ભગવાન મથુરા પધારી ગયા છે તો કોઈકે કહ્યું કે પ્રભુ કોઈ સાથે યુદ્ધ કરે છે. આવા નાનાવાદ સાંભળીને મારી ભગવદ્દમિલનની સર્વ કામનાઓ અને ભાવનાઓ વિનષ્ટ થઈ ગઈ છે. નાનાવાદવિનયેષુ અને મારા સર્વ કર્મ અને વ્રતો બંધ થઈ ગયા છે. સર્વકર્મવ્રતાદિષુ . કૃષ્ણાશ્રય ગ્રંથની ટીકામાં કેર્વાચિત્ કહે છે કે પુષ્ટિમાર્ગીય કર્મ, એ ભગવત્સેવા છે. પ્રભુને સામગ્રી અરોગાવ્યા વગર પ્રભુદાસજીએ ચરણામૃત પધરાવીને પોતે લઈ લીધી એટલે પોતાને સર્વકર્મવ્રતાદિષુ અપિ વિનયેષુ માને છે. આ પ્રસંગ પછી કરેલી ભગવત્સેવા (પ્રયત્નેષુ)ને પોતે દંભ કે પાખંડરૂપ માને છે. પાષાણ્ઠેકપ્રયત્નેષુ . આ પ્રસંગની યાદી પુનઃ પુનઃ આવતા એમને ગભરાટ થાય છે કે "મેં મારા પ્રભુને ભૂખ્યા રાખ્યા" અંગે અંગમાં પસીનો થાય છે. ભાવપ્રકાશમાં હરિરાયજી

આજ્ઞા કરે છે; "સગરિ વેહ મેં પસીના હોય" અને કૃષ્ણને બેરબેર વિનવતી કરી રહ્યા છે; "ચતુર દિનનકી રાવરે પ્રીતિ ન ઢારો તોર ।"

શ્લોક ૭૦ :- અજામિલાદિ ઘોષાણાં નાસકોઽનુભવે સ્થિતઃ ।  
જ્ઞાપિતાઃસિલમાહાત્મ્યઃ કૃષ્ણ એ ગતિર્મમ ॥૧૧॥

આ શ્લોકમાં "ધર્મ પુરુષાર્થ" છે. પુષ્ટિપ્રભુ સ્વયં પુષ્ટિજીવના પુરુષાર્થ સિદ્ધ કરતા હોવાથી અહીં એને પ્રમાણરૂપે અજામિલનું દૃષ્ટાંત આપ્યું છે. ભક્ત ભગવાનને વિનવતી કરે છે કે; "જમ આપે અજામિલાદિઘોષાણાંની નિવૃત્તિ કરી આપે એને ઈષ્ટ પ્રાપ્ત કરાવ્યું, તેમ પ્રભુ આપે મને પણ અભીષ્ટ એવા આપનાં દર્શન આપો. મારા દોષને આપે મહાપ્રભુજીની કૃપાથી પહેલા પણ દુર્લભ કર્યા છે એવું અનુભવ પ્રમાણ આપતાં કહે છે; "ઘોષાણાં નાસકોઽનુભવે સ્થિતઃ ." ભક્ત કહે છે કે રાસપંચાધ્યાયી વખતે પરમદયાળુ પ્રભુ અંતર્ધાન થયા પછી પણ પ્રજભક્તો વચ્ચે પુનઃ પ્રકટ થયા, એવા આપના માહાત્મ્યથી હું જ્ઞાપિત છું. "જ્ઞાપિતાઃસિલમાહાત્મ્યઃ ." એ વખતે અંતર્ધાન થયા પછી આપે ગોપીજનોનાં અંતરમાં બિરાજી એમનું ગુપ્તભજન કરેલ. પરંતુ મારા માટે આપનો એ ગુપ્તભજનનો સમય પૂરો થઈ ગયો છે માટે હે પ્રાણનાય ! હે કૃષ્ણ ! પ્રકટ થઈ મને દર્શન સ્પર્શનનો લાભ આપો. કારણકે બાહ્યના અભાવમાં આંતરભજનની વિકલતા છે. ગુહુરજીની રૂપસુધાનિધિની સ્મૃતિ પ્રબલ બની જતાં અને "અર્થ"રૂપ પ્રભુ સન્મુખ ન હોવાથી બોલતાં બોલતાં આ ભક્તના શબ્દો તોતડાય છે, અબરસાય છે. મંજરી ગાય છે;

“बह विधि प्रेम सुधानिधि

मग्न न्हे करत कलोले ।

बिह्वल न्हे गई बाल लाल सों

अलबल बोले ॥”

ભક્તની વિહ્વલદશા અતિ વિહ્વલ બને છે ત્યારે એ મૂર્છવત્પ્રવચ્ચામાં પ્રવેશી જાય છે. ભાવપ્રકાશમાં હરિરાયજી આજ્ઞા કરે છે; “મૂર્ચ્છિત્ત હોઈ.” જે થોડી સી સુદ્ધિ રહી છે એમાં આ ભક્ત “કૃષ્ણ એવ ગતિર્મમ” કહી કૃષ્ણાશ્રય ગ્રહે છે. આ શ્લોકની ટીકામાં કેર્વાચિત્ કહે છે કે પ્રભુની શરણાગતિથી, દોષ નિવૃત્તિ કરી પ્રભુ એવા જીવના દેહેન્દ્રિયમાં બિરાજી એને સ્વરૂપાનંદનો આહ્વાન આપે છે. જેથી મૂર્છાવસ્થામાંથી એ પુનઃ બહાર આવી જાય છે કારણકે આશ્રયજનના આશ્રયથી શ્રીકૃષ્ણ આવા ભક્તને આનંદ પરમાનંદનું દાન કરે છે. તેરમા શિક્ષાપત્રમાં હરિરાયજી કહે છે; “હે શ્રીકૃષ્ણ ! તુમ બોહોત આનંદકરિ પુરિત હો, પરમાનંદરૂપ હી હો, તુમ અપને નિજમક્તનકે આનંદદાતા હો, જો કોઇ તુમ્હારે આશ્રયકરિને રહે હું તિનકે આશ્રયરૂપ આપહી હો ।”

શ્લોક ૮મો :- પ્રાકૃતાઃ સક્લા દેવા ગણિતાનન્દકં વૃહત્ ।

પૂર્ણાનન્દો હરિસ્તસ્માત્ કૃષ્ણ એવ ગતિર્મમ ॥૮॥

પોતાના નિજજનોને પોતાનું સ્વરૂપાનંદ દેવા કૃષ્ણાવતારમાં પૂર્ણપુરુષોત્તમ પ્રાકૃત દેહધારી બનીને પ્રકટ થયા, તે વખતે સક્લા દેવા અર્થાત્ દેવરૂપી ગોપબાલકો પણ પ્રકટ થયાં. ગ્રંથ કહે છે; “પ્રાકૃતાઃ સક્લા દેવા.” અથવા તો પ્રાકૃતરૂપથી પ્રભુ સર્વકલા સહિત (સ-ક્લા) પ્રકટ થયા. ઠાકુરજીએ ગોપબાલકોને

વેકુંઠધામનાં દર્શન કરાવી એમને બ્રહ્માનંદનો અનુભવ કરાવ્યો.

ગણિતાનન્દકં વૃહત્ . પરંતુ ગોપબાલકોને એનાથી સંતોષ ન હતો થયો ત્યારે હરિએ એમને પૂર્ણાનંદનો અનુભવ કરાવ્યો.

પૂર્ણાનન્દો હરિસ્તસ્માત્ . અહીં વિરહી પ્રભુદાસ કહે છે કે;

“હે હરિ, આપે મને કેવલ વિપ્રયોગનો અનુભવ કરાવીને મને

એકપક્ષીય એવા ઉત્તરદલનો અનુભવ કરાવ્યો છે તેથી (તસ્માત્)

આપ મને હવે સંયોગસુધાનું પણ પાન કરાવી મને પૂર્ણાનંદનું

દાન કરો.” “પૂર્ણાનન્દો હરિસ્તસ્માત્ .” આપ પૂર્ણાનંદ હરિ

છો તેથી (તસ્માત્) મારા ગણિતાનંદનું હરણ કરો. સંયોગરસની

તિવ્ર યાદનાવાળા ભક્તને વિરહનો આનંદ ગણિતાનંદ લાગે

છે એટલે સ્વરૂપાનંદના દાન માટે કૃષ્ણ એવ ગતિર્મમ કહે છે.

તેરમા શિક્ષાપત્રમાં હરિરાયજી સમજાવે છે કે; “તાતે જા

મક્તને તુમ્હારો (કૃષ્ણકો) આશ્રય કિચો હૈ તિનકો સ્વરૂપાનંદકે

દાતા હોં એસે જો શ્રીકૃષ્ણ સો મેરે શરણ (આશ્રયસ્થાન) હોઠ્ક ।”

ગ્રંથમાં પૂર્ણાનન્દોહરિ: કહીને આચાર્યજી ભક્તને આશ્વાસન આપે

છે કે કૃષ્ણ “હરિ” હોવાથી દુઃખહર્તા છે અને પૂર્ણાનંદના દાતા

છે. આચાર્યજીના આવા આશ્વાસનથી, આસકિતભ્રમ યાચથી,

ભક્તને પૂર્ણાનંદ હરિનો સંગ યાચ છે ત્યારે ભક્તનાં સર્વાંગ

સાક્ષાત્ રસાત્મક ભાવાત્મક લીલારૂપ પૂર્ણાનંદ ભગવદ્રૂપ થઈ

જાય છે. “તત્ત્વ સમસ્તસંગાતઃ સાશાત્રસાત્મકલીલારૂપ

પૂર્ણાનન્દમગ્નરૂપ એવ મ્વતીતિ ।” ભાવપ્રકાશમાં હરિરાયજી

સમજાવે છે તેમ આવા પૂર્ણાનંદના આવેશમાં ભક્ત “હતિ

તિ” કઈ અનુભૂતિમાં ? મંજરી સમજાવે છે;

જો કખહૂં પિય ધ્યાન હિ ઘર્યો

પરિરંભન સુંબન પુનિ કર્યો .”



શ્લોક ૯મો :- વિવેકધૈર્યબ્રક્ષવાદિરહિતસ્ય વિજ્ઞેષતઃ ।  
પાપાસક્તસ્ય દીનસ્ય કૃષ્ણ એવ ગતિર્મમ ॥૧॥

વિવેકધૈર્યબ્રક્ષવાદિનો સામાન્યતઃ અર્થ જોઈ લઈએ અને તેના પછી વિપ્રયોગાવસ્થામાં અભિસાર કરતાં આપણા કૃષ્ણાશ્રય ગ્રંથના ભક્ત માટે આ પંક્તિનો કેવો અર્થાન્તર થઈ જાય છે એનાં પણ દર્શન કરી લઈએ. હરિ પોતાની ઈચ્છાથી બધું કરે છે એ ભાવને સ્થિર રાખવો તે "વિવેક" છે. "ત્રિદુઃસ્સહનમ્" એ ધૈર્યનું લક્ષણ છે. "ભક્તિ" એટલે પ્રેમલક્ષણા ભક્તિ કે તેનાં સાધનો. અહીં પુષ્ટિભક્ત ઠાકુરજીને વિનવે છે કે; "વિવેક, ધૈર્ય, ભક્તિ અને તેનાં સાધનોથી હું રહિત છું. તદુપરાંત પાપનું આચરણ ત્યાગ કરવામાં ય હું અસમર્થ છું. મારી આવી અસમર્થતાને પ્રભુ આપ મારી "દીનતા" સમજીને મારો વેગથી અંગીકાર કરો અને દર્શન આપો." વિવેકધૈર્યબ્રક્ષવાદિરહિતસ્ય વિજ્ઞેષતઃ, પાપાસક્તસ્ય દીનસ્ય .

આ શ્લોકમાં "કામ પુરુષાર્થ" હોવાથી આપણા કૃષ્ણાશ્રય ગ્રંથના તાપકલેશયુક્ત ભક્તને, પ્રભુ બાહ્યરૂપથી પ્રકટ થઈને કોટિકર્દર્શલાવશ્ય રૂપે સાક્ષાત્ દર્શન દે એવી તીવ્રભાવના છે. આ ભગવદીય, ઠાકુરજીને વિનવે છે કે; "હું હવે વિવેકરહિત થઈ ગયો છું." અર્થાત્ "આપની કૃપાથી હું પ્રેમની ઉન્માદ દશામાં પહોંચી ગયો હોવાથી મારો વિવેક છૂટી ગયો છે અને ધૈર્યરહિત થઈ ગયો હોવાથી મને આપના વિરહમાં ક્યારે મૂર્છા આવી જશે એનું મને જ્ઞાન નથી વિરહના આવા વિપુલ આવેગમાં ભક્તના નેત્રમાંથી અશ્રુની ધારાઓ વહી રહી છે. ભાવપ્રકાશ કહે છે; "રુદન કરે

નંદદાસજીની મંજરી પણ રુદન કરી રહી છે;

"વમગી તો કોઢ સલિલ અસુબન તે સિંધુ ષયો ધારન ।  
વા જલમેં બહિ જાત કંચુકી ભૂષણ હારન ॥"

ભક્ત રુદન એના માટે કરે છે કે "ક્યાંક હું મૂર્છિત થઈ જઈશ એ વખતે પ્રભુ પ્રકટ થશે અને મને નહિ જુએ તો આપને અત્યંત દુઃખ થશે." એમની આવી અવસ્થા ન થાય એના માટે "કૃષ્ણ એવ ગતિર્મમ" કહે છે.

શ્લોક ૧૦મો :- સર્વસામર્થ્યસહિતઃ સર્વત્રૈવાસિલાર્થકૃત્ ।  
સરણસ્ય સમુદ્ધારં કૃષ્ણં વિજ્ઞાપયામ્યહમ્ ॥૧૦॥

ભક્ત ઠાકુરજીને કહે છે કે પ્રભુ આપના સર્વસામર્થ્ય પાસે મારા પાપોનું સામર્થ્ય શુદ્ધાતિશુદ્ધ છે. સર્વસામર્થ્યસહિતઃ સર્વત્રૈવાસિલાર્થકૃત્ . અયોગ્ય જીવને યોગ્યતા આપી એવા આપ સર્વસમર્થ છે. આ શ્લોક "મોક્ષપુરુષાર્થ" સંબંધિત હોવાથી ચીરબુનાથલાલજી આજ્ઞા કરે છે કે સર્વેવ નિવેદિતાત્માઓનાં સાધન અને ફલ પ્રભુ જ સંપાદિત કરે છે. તેથી ગ્રંથ કહે છે; સરણસ્ય સમુદ્ધારં . ચીદમા શિક્ષાપત્રમાં હરિરાયજી આજ્ઞા કરે છે કે; "સરણસ્ય સમુદ્ધારં કૃષ્ણં વિજ્ઞાપયામ્યહમ્ - યહ વાક્યમેં સરણસ્ય જીવકો નિશ્ચય ઉદ્ધાર હૈં હૈ ।" શ્રીમદ્ભાગવતના આર્યા સ્કંધમાં આશ્રયલીલા છે એટલે એ સ્કંધ સંબંધિત પણ આ શ્લોકમાં આચાર્યજી કહે છે; સરણસ્ય સમુદ્ધારં કૃષ્ણં વિજ્ઞાપયામ્યહમ્ . આપણા કૃષ્ણાશ્રયગ્રંથના ભક્ત પ્રભુદાસજી ઠાકુરજીને વિનવે છે કે; "મહારાજ ! આપનો અનુગ્રહ પ્રાપ્ત કરવા માટે તો મેં આ ભૂતલ પર જન્મ લીધો છે અને મહાપ્રભુજીએ

મને નામનિવેદન કરાવ્યું છે. આપે મને વૃક્ષે વૃક્ષે વેણુધારી સ્વરૂપનું પણ દર્શન કરાવ્યું છે, તો આપ મારા ઉદ્ધાર માટે, હે કૃપાનાથ, હવે વિલંબ કેમ કરો છો ?" વૃક્ષવૃક્ષમાં દર્શન થયેલ કૃષ્ણની સ્મૃતિ પુનઃ આવી જતાં, પ્રભુદાસજીમાં પુનઃ એ જ લીલા "હાવ" પ્રકટ થઈ જાય છે અને એમાં વિભીર થઈ નર્તન કરવા લાગે છે. ભાવપ્રકાશ કહે છે; "નિર્તન કરે," કે પ્રભુનું ગાન કરે છે "રામદાસ તહાં ગાન કરત હૈ નાયત ભાવ જનાઈ."

શ્લોક ૧૧મો :- કૃષ્ણાશ્રયમ્ इदं स्तोत्रं यः पठेत् कृष्णसन्निधौ ।  
तस्याश्रयो भवेत् कृष्ण इति श्रीवल्लभोऽन्नवीत् ॥૧૨॥

આ શ્લોકનો ભાવ સમજાવતાં હરિરાયજી યોવીસમા શિક્ષાપત્રમાં સમજાવે છે; "યહ કૃષ્ણાશ્રવણ્ય કો પાઠ શ્રીકૃષ્ણકે સન્મુલ્ક કરિયે તા કરિકેં શ્રીકૃષ્ણ અપનો આશ્રય નિશ્રવ સિદ્ધ કરેંગે, યહ મેરી પ્રતિજ્ઞા હૈ, યા પ્રકાર શ્રીમહાપ્રજુજી પ્રતિજ્ઞા કિયે । જૈસેં ચીરહરણમેં શ્રીઠાકુરુજી અક્તનસોં કહે જો સરદક્તુમેં રાસ કરિ તુમ્હારે મનોરથ પૂર્ણ કરેંગે, યહ કહે તબ અક્તનકોં વિશ્વાસ ભયો, નાંહી તો સરદક્તુ પર્વત વિશ્વાસ ન રહેતો; તૈસેંહી શ્રીઆચાર્યજી મહાપ્રસુ પ્રતિજ્ઞા કરી અપને નિજસેવકનકોં વિશ્વાસ દિયે, તાતેંં એક શ્રીઆચાર્યજી મહાપ્રસુ દ્વારા કલસિરિ હૈ ઓર પ્રકાર કલકો ચિંતન ન કરનો ।" કલ્યાણરાયજી કહે છે કે જે સ્તોત્રનો પાઠ કરવાથી શ્રીકૃષ્ણની ભલીભાંતિ રૂપથી સેવા સિદ્ધ થાય છે અને જેના થકી શ્રીકૃષ્ણનો આશ્રય સિદ્ધ થાય છે તે સ્તોત્રનું નામ "કૃષ્ણાશ્રય" છે. કૃષ્ણાશ્રયમ્ સ્તોત્ર . કૃષ્ણનાં સંનિધાનમાં કે અંતરમાં કૃષ્ણ ભાવની સ્ફૂર્તિથી

દીનતાથી અને વિશ્વાસ રાખીને કૃષ્ણાશ્રયનો પાઠ કરવો. યઃ પઠેત્ કૃષ્ણસન્નિધૌ . એનાથી તસ્યાશ્રયો ભવેત્ કૃષ્ણઃ કેમ થાય છે ? મહાપ્રભુજી સ્વયં ઉત્તર આપે છે; "इति श्रीवल्लभोऽन्नवीत् ." કૃષ્ણને આપેલ સર્વ કાનિઓની इतिશ્રી મહાપ્રભુજીની કાનિમાં છે. નારદજીના શબ્દોને માન આપીને કૃષ્ણએ નલકુબેરનો ઉદ્ધાર કર્યો તો કૃષ્ણાશ્રયની મહાપ્રભુજીની વાણીની કેવી અક્ષમીલ કિંમત છે તે કૃષ્ણ જ જાણે છે. ઠાકુરુજી હંમેશા વાટ જોતા હોય છે કે કોઈ જીવ માટે આચાર્યજી ક્યારે વિનન્તી કરે. એ કારણે યમુનાજી પણ "દોર કર શીર કર જાય પિયસોં કહે" છે. સ્વામિનીભાવસંયુક્ત શ્રીઆચાર્યજી, શ્રીકૃષ્ણના વલ્લભ છે. અગ્નિસ્વરૂપ વાદ્યપતિની વાણી પણ વિપ્રયોગપ્રચુર હોવાથી આચાર્યજીના વિપ્રયોગનો લાભ કૃષ્ણાશ્રયગ્રંથનો ભાવથી પાઠ કરનાર જીવને મળી જાય છે.

કૃષ્ણાશ્રવ ગ્રંથની છેલ્લી પંક્તિમાં પ્રવેશી ચૂકેલા પ્રભુદાસને ઠાકુરુજી હવે સાક્ષાત્ અધરસુધારસનું પાન કરાવે છે. આ રહેસ્થને સમજાવતાં આ ગ્રંથની ટીકામાં કેળાવિત્ કહે છે કે આચાર્યચરણની કૃપાથી સિદ્ધ થયેલ કૃષ્ણાશ્રય, કૃષ્ણાધરામૃત સુધાનું પ્રદાન કરે છે. આવા જીવનો પ્રભુ ક્યારેય ત્યાગ કરી ચક્રતા નથી અને તેનાથી બંધાઈને તેને "અદેયતમ" પરાકાષ્ઠાપનનું પણ ગાપી દે છે. "एतेनाश्रये कृते आश्रितपक्षपातस्य ननु यथावतासन्निर्बन्धेना देयतमपि पराकाष्ठापन्नं वस्तु, तस्मै च भवतीति ।" આ સંબંધિત સર્વોત્તમજીમાં મહાપ્રભુજીનું મિમેં છે; "अदेयदानदक्षम . " આ નામમાં "च" ઉમેરીને પ્રભુચરણ શ્રીવલ્લભના અદેયતર અને અદેયતમ દાતૃત્વને પણ આપરી લે છે જેનો ઉલ્લેખ અહીં કેળાવિત્ કરી રહ્યાં છે.

પ્રભુદાસ જલોટાને આવું "અદેયતમ" દાન થયું છે એનું પ્રમાણ કોટિનમેં વિરલા શ્રીપદ્મનાભદાસજીના પદમાંથી મળી આવે છે, "તહાં પ્રવેશ દિ ભ્રમરકો દાભોદર પ્રભુદાસ." પ્રભુની લીલામાં સદા વિમગ્ન સર્વાત્મભાવી પ્રભુદાસની સ્થિતિનાં દર્શન કરાવતાં પદ્મનાભદાસજી પુનઃ ગાય છે; "આવત ડગમગી દ્ગન દેખે બને પાછે પ્રેમ વિવશ પ્રભુદાસ." આમ પ્રભુદાસ પોતાના ઠાકુર પાછળ અને એમના ઠાકુર પ્રભુદાસ પછવાડે સદા પ્રેમ વિવશ થઈને ભયે છે. મહાપ્રભુજીએ રાસપંચાધ્યાયીમાં કથિત પુષ્ટિભાવની ચર્ચણી અવસ્થાની આં અવધિ હોવાથી કેવાંચિત્ એમની ટીકામાં આને "પરાકાષ્ટાપન્ન" કહે છે. આવી સ્વદશાના અધિકારી પ્રભુદાસ માટે આચાર્યચરણ રૂપસનાતનને કહે છે; "હમ તો इनकों बरजे जो-यह मारग में गति परे। परंतु ये मेरो कह्यो न मान्यो। ताको फल भोगत हैं।"

પ્રભુદાસજી મહાપ્રભુજીના આવેશથી પણ સદા છકેલા છે અને એ જ આવેશમાં (પોતાના અહંકારથી નહિ) એ શ્રીવલ્લભને અહિરનીને મુકિત આપી એ પ્રસંગમાં કહે છે કે: "जो भक्ति मांगती तो भक्ति देतो।" ભાવપ્રકાશ કહે છે: "----- और श्रीआचार्यजी के सेवकको माहात्म्य दिखावो, जो - भक्ति - मुक्ति देवे को सामर्थ्य है।" સામાન્યતઃ "इनको वार्ता कहाँ ताँदें कहिये" કહેનાર શ્રીગોકુલનાથજી આમ કહ્યા વગર વાર્તાના અંતમાં અચાનક અટકી જાય છે કારણકે વિપ્રयोगાત્મક આવેશવાળા પ્રભુદાસનો ભાવ વિલક્ષણાતિવિલક્ષણ છે. શ્રીકૃષ્ણે, ઉલ્લસજીને ગોપીજનો માટે જે કહ્યું એ જ પ્રભુની વાક્યો "અદેયતમ" દાન સિદ્ધ કરનાર પ્રભુદાસ જલોટા માટે

પણ લાગે છે;

"उनमें मो में आँतरो एक पल हू नाहि।

जो देवो मो माँहि वे तो मैं उनही माँहि ॥"

.....

"कृष्ण।श्रय" ग्रंथ अनुसार शिक्षा।पत्रमां श्रीहरिरायचरणनी अवलोकनीय वाणी :-

- 1) ऐसे प्रभुके दोह चरणके आश्रय करि, मन लगाइये, ताकरि इनके अनुग्रहतेँ तदीयके सर्व कल्याण सब ठीर सिद्ध होव हैं, यह कहिकें यह जताये जो दोह श्रीकृष्णके चरणकमलमें चित्त लगावे, तिनको कल्याण होय, सो नवम स्कंधमें भगवान् दुर्वासो प्रति कहे हैं, "ये दारागारुप्राप्तन् प्राणान् वित्तमिमं परम्। हित्वा मां शरणं याताः कथं तांस्त्यक्तुमुत्सहे" (जो स्त्री, घर, पुत्र, लीकिक, हितैषी, प्राण, धन यह लोक और परलोकको छोडिके मोको शरण आवे तिनको त्याग करिवेमें मैं कैसेँ उत्साह करूँ ?)
- 2) भगवानके चरणकमलको छोडि अन्य देवको आश्रय ऐसो है, जैसेँ हाथीकी अस्वारी छोडि गधायें चढे।
- 3) अपने जीवनके अर्थ तो यह शरणमार्ग प्रकट कियो है, तातेँ श्रीआचार्यजी महाप्रभुजीके बाण्यकी सावना अष्टग्रह करे, जो मेरे लिये श्रीमहाप्रभुजी प्रतिज्ञा करि शरण सिद्ध किये है, या भाँति बचनके भावमें अष्टग्रह पराण रहे, वृद्ध विस्वास राखे, कार्य सिद्ध होव।

- ४) जैसे चिंतामणि पायकें कोडीके पलटे देई, केर चिंतामणिके गुण सुने तब अनेक दुःख पावे, तैसैं यह देह पायके लौकिकमें लगावे, हरिसरण नांही करे, ताको जन्म बुधा है तातें में हरिसरणको उपाय नांही कियो सो हृदयमें महादुःख है, यह भेरे हृदयको दुःख दूरि करे ऐसो कौन है ?
- 4) सो यह में नांही जानत हो श्रीकृष्ण कहा करिवेवारे हैं, मेरी कहा गति करेंगे, सो जानी नांही जात है, परंतु इतनो श्रीआचार्यजी-महाप्रभुजीकी कृपातें जानत हों जो श्रीकृष्ण दयानिधि हैं, अपने निजभक्तन पर निश्चय कृपा करत हैं, तातें में एक श्रीआचार्यजीके चरणकमलकी शरण अपने मनतें करी रखो हूं, ता करि श्रीकृष्ण हू कृपा करेंगे और सगरो कार्यहू सिद्ध होयगो । यह कहिके यह प्रतापे जो श्रीआचार्यजीकी शरण जीव आयो हैं, तिनके सगरो कार्य सिद्ध होयंगे, ब्रज, श्रीयमुनाजी, श्रीगिरिराजजी, श्रीजीकी सगरी लीला इनको अनुभव होयगो और जो श्रीआचार्यजीकी शरण नांही आयो तिनको कछु कलसिद्धि नांही है, तातें में श्रीवल्लभाचार्यजीकी शरण मन कियो है, या आश्रय करि अपने मनको समुद्राय राखे हैं ।
- ६) विश्वास करि चातक जैसे स्वातिके जलकी अपेक्षा राखत है और पुष्पी पर कूवा, तलाव, नदी, समुद्रपर्यंत सगो है, तामें आज्ञा नांही करत है, यह विश्वास देखि यनहू चातकको मनोरथ पूर्ण करत हैं, तैसैंही जा है तानि एक श्रीकृष्णको दृढ आश्रय मनमें कियो है, और अन्ततः

तया देवतासों कलकी अपेक्षा नांही राखत है, तिनको जलद (मेघ)रूप श्रीकृष्ण अपने आनंद बरखेंगे, निश्चय आनंददान करेंगे ।

- ७) तातें हम तो एक श्रीकृष्णहीको आश्रय हृदयमें करिकें, श्रीकृष्णही को शरण मन बचन कर्म करिकें, सर्वभांति वेही साधन तथा साध्य जानें हैं, तातें संपत्ति अनेक सुखहूमें श्रीकृष्णकी शरण है और आपत्ति (दुःख) हूमें एक श्रीकृष्णहीको शरण किये हैं ।
- ८) जहां श्रीकृष्ण विराजत हैं सो उत्तमते उत्तम देस जाननो और भगवदीयको संग होय सोही काल परम उत्तम जाननो ।
- ९) श्रीकृष्णको नाम सर्ववेदश्रुतिको सार है सो श्रीकृष्णकी कृपाहीतें लियो जाव, अन्यथा नांही, तातें मंत्र ही श्रीकृष्णको नाम है । श्रीकृष्णकी सेवा है, सोही उत्तमोत्तम कर्म है, जहां श्रीकृष्णकी सेवा करि, तहां सर्व साधन करि चूक्यो, सो अष्टमस्कंधमें ब्रह्मा कहे हैं, "यथा हि स्कंधशास्त्रानां तरोर्मुलावसेचनम् । एवमारोपणं विष्णोः सर्वभामात्मनश्च ॥ (जैसैं वृक्षकी जडमें जल सींचे तो सच डार पात हरे होय तैसैं ही श्रीकृष्णकी सेवातें सर्वलोक संतुष्ट होय) ।"

\*\*\*\*\*

ગ્રંથ : ચતુ:શ્લોકી  
૨૫૨ વૈષ્ણવ વાર્તા - ૨૨ : એક વિરકત જાને  
હથેલીમેં ડોલ ગૂલાયો

પુષ્ટિ અને મહાપ્રભુજીના પુષ્ટિમાર્ગમાં બહુ જ અંતર છે. કૃષ્ણાવતાર વેળા, પ્રભુએ, કામભાવવાળા અંતર્ગુહગતા ગોપીજનોનો, ક્રોધભાવવાળા કંસનો કે દેષ ભાવવાળા શિશુપાલાદિનો ઉદ્ધાર કર્યો એમાં ભગવાનની "પુષ્ટિ" જ દર્શિત થાય છે. પરંતુ આનાથી પ્રેરાઈને પોતાનો કોઈ સેવક, ત્યાજ્ય એવા કામ, ક્રોધ, મદ, મોહ આદિના પથ પર અભિગમન કરી ઠાકુરજીને શ્રમ ન આપે એના માટે, આચાર્યચરણ ચતુ:શ્લોકી ગ્રંથમાં, વૈષ્ણવને, એના પુષ્ટિસંપ્રદાય કથિત પુરુષાર્થો સમજાવે છે. પુષ્ટિજીવ જો સમજી જાય કે એના ધર્મ, અર્થ, કામ અને મોક્ષ ભગવાન શ્રીકૃષ્ણ સ્વયં છે, તો એવો જીવ, સુકોમલ, સુલલિત આનંદસ્વરૂપ એવા શ્રીકૃષ્ણનું ભજન મૃદુલતાથી અને આનંદથી કરી શકે. જીવની આવી ભકિતમાં જ ભગવાનની સુખરૂપતા સમાયેલી છે.

કૃષ્ણનું આનંદાત્મક ભજન કેવી રીતે થાય એનો ઉપદેશ આપતા અને વૈષ્ણવને એનો ધર્મપુરુષાર્થ સમજાવતાં ચતુ:શ્લોકી ગ્રંથના પહેલા જ શ્લોકમાં શ્રીવલ્લભ આજ્ઞા કરે છે કે "સર્વદા સર્વભાવેન જ્ઞાનીનો જ્ઞાતિપિ: ." આનું રહસ્ય સમજાવતાં શ્રીહરિરાયજી કહે છે કે શ્રીમદાચાર્યચરણનો પુષ્ટિમાર્ગ સર્વોપરી અને ભાવાત્મક છે. "ત્વેન માતાત્મકો માર્ગ: સર્વોપરી પ્રકટીકૃત: ।" ભાવાત્મકમાર્ગમાં ભાવાત્મક કૃષ્ણ સાથે વૈષ્ણવ પથ ભાવાત્મક રીતે જ સંબંધ બાંધવો અનિવાર્ય છે. પ્રજભક્તો

ભાવની ભાવના કરવાથી પ્રભુ સાથે ભાવાત્મક સંબંધ સ્થાપિત થાય છે કારણકે પ્રજભક્તોના ભાવસાગરના અવિરત તરંગોમાં જ પૂર્ણબ્રહ્મ, પૂર્ણરીતે વિહાર કરે છે, અન્યત્ર નહિ. સ્મતે નિજમસ્તેયુ ."

ઠાકુરજી સાથે ભાવાત્મક વ્યવહાર કરવા માટે, જીવનું કેવલ દાસત્વ પર્ચાત ન રહેતાં એનો "દાસભાવ" આવશ્યક છે. "પુષ્ટિમાર્ગે હરેર્હસ્તિં ધર્મ: ." કેવલ દાસત્વ કરનાર જીવમાં ભગવાન માટે દૈતની બુદ્ધિ હોય છે, દાસભાવમાં "તાદાત્મ્યની." પોતાના આત્મામાં વિરાજેલ કૃષ્ણને પુષ્ટિજીવ ચાહતો થઈ જાય અને ગૃહમાં કૃષ્ણ સેવા સર્વ ભાવથી કરે, એવા દાસ્યભાવમાં ન કેવલ દૈત છે કે ન કેવલ અદૈત છે. એ તાદાત્મ્યનો ભાવ છે. આવા તાદાત્મ્યના ભાવમાં પુષ્ટિભક્ત પોતાનું બ્રહ્મવાદ રૂપેણ પ્રભુ સાથે અદૈત મહેસુસ કરે છે અને ભગવાન સાથેના પોતાના સ્વામી સેવકાદિ ભાવને સ્વીકૃત કરી લીલાનાં દૈતને ભકિતથી નિભાવે છે. આવા તાદાત્મ્યમાં આચાર્યચરણનાં શુભાદૈત બ્રહ્મવાદની મધુમય માધુરીનો વિહાર છે અને એ માધુરીભર્યા રમણનું સ્થાન છે દૈત અને અદૈત મર્યો. મહાપ્રભુજી કથિત આનું તાદાત્મ્ય, કૃષ્ણના સર્વભાવથી કરેલા બાહ્યાભ્યાંતર ભજનની અંતર્ગત વિદ્યમાન છે.

સર્વભાવમાં જીવના બધાં જ ભાવો આવે છે. કોઈ એક ભાવ પક્ષ આવી શકે છે, એમાં પૂર્ણભાવ પણ અભિરમે છે. તો સર્વોન્નિયથી ભગવદ્દુરુચિ એ પણ સર્વભાવનું જ લક્ષણ છે. પુષ્ટિજીવ પોતાના માતા, પિતા, બંધુ, ધન, વિદ્યા, કીર્તિ, જીવ આદિ બધું જ ભગવાન છે એવો પ્રભુ સાથે ભાવાત્મક ભજન જોડી, અનન્યભાવ રાખી ભગવદ્ભજન કરે એને આચાર્યજી

સ્વસ્થાવમેવ ધર્મો હિ કહે છે. આવા સર્વભાવનાં અદ્ભુત દર્શન પરમભગવદીય હરિશંકરની પદપંક્તિમાં કરી લઈએ.

“બ્રજો તો ગોપાલ હી કો સેવો તો ગોપાલ એક  
મેરો મન લાગ્યો સવ ઋતિ ગોપાલ સો ॥  
મેરે દેવ દેવી ગુરુ માતાપિતા બંધુ ઇષ્ટ  
મિત્ર હરિ સ્નાહ હરિ નાતો એક ગોપાલ સો ॥  
હરિશંકર ઔર મેરો સંબંધ કહુ  
આશરો સદૈવ એક લોચન વિગ્ગાલ સો ॥”

પ.ભ. શ્રીહરિશંકરજીના આ પદનો સહેજ વિસ્તાર કરવો આવશ્યક છે, કારણકે, આ પદપંક્તિઓમાં, આચાર્યચરણ કથિત નિર્ગુણભક્તિના હાર્દભાવના અદ્ભુત દર્શન છે. આત્મા અને પરમાત્મા વચ્ચે નિર્ગુણભાવ હોવાથી, એની અંતર્ગત બાલભાવ, કિશોરભાવ, સાખ્યભાવ, દાસ્યભાવ, સ્વામી-સેવક ભાવ, પિતા-પુત્રભાવ, ઈશ્વરભાવ આદિ સર્વ ભાવો સમાવિષ્ટ થઈ જાય છે. જેમ કે કેવલ મધુરભાવથી ભગવત્સેવા કરવાથી આપણે અને આપણા પ્રભુ, એમ બન્ને, બાલ, સખ્યાદિ અન્ય સર્વભાવો માણવામાંથી વંચીત રહી જઈએ છીએ. પૂજ્યપાદ ગોસ્વામી શ્રીશ્યામુબાવા આ વાતને અતિસુંદર રીતે એક દૃષ્ટાંતથી સમજાવે છે. સઘડી પર પાપડ શેડીએ અને ઉલટપુલટ ન કરીએ તો પાપડ બળી જાય, તેમ સર્વભાવોને આપણી ભક્તિમાં ઉલટપુલટ ન કરતા રહીએ, તો નિર્ગુણભાવ નહિ સચવાય. યશોદાજીમાં કેવલ વાત્સલ્યભાવ હોવાથી, જ્યારે ઠાકુરજી એમને પોતાના મુખારવિંદમાં ંહાંડના દર્શન કરાવે છે ત્યારે યશોદાજી ગભરાઈ જાય છે કે “મારા લાલોને આ શું થયું છે ?” તેમજ અર્જુન ને, વિશ્વરૂપ દર્શન કરાવ્યું

એના પછી અર્જુને પ્રભુની માફી માંગી કે કેવલ સાખ્યભાવના આવેશમાં મેં આપની સાથે અનેક વખત અતિરેક કર્યો છે. ભગવાનમાં કેવલ એક ભાવ જોડવાથી આવી વિમાસણ ઉત્પન્ન થાય છે. પરંતુ સર્વભાવથી ભગવત્સેવા કરતી વખતે, હોરીના દિવસોમાં આપણે ઠાકુરજીના ચરણ ઢાંકીને, પ્રભુ પર રંગનો છીંટકાવ પણ કરીએ છીએ અને ગારીના કીર્તનો પણ ગાઈએ છીએ. આના માટે કોઈ વૈષ્ણવને સેવ્યસ્વરૂપની માફી માંગવી પડતી નથી. કારણકે સર્વભાવમાં આ લીલા પણ અભિરમે છે. તદ્દુપરાંત ચરણ પર ઢાંકેલ વસ્ત્ર હટાવીને ઠાકુરજીને દંડવત્ પણ થાય છે. યશોદાજીમાં કેવલ વાત્સલ્યભાવ હોવાથી અને સર્વભાવ ન હોવાથી એમણે કૃષ્ણને દંડવત્ નથી કર્યા. આ સર્વનો નિષેધ એ છે કે આચાર્યજીએ ઉપદેશ આપેલ નિર્ગુણભાવમાં કેવલ વાત્સલ્ય, કેવલ સાખ્ય કે કેવલ મધુરભાવ નથી, પરંતુ વાત્સલ્ય, સાખ્ય અને મધુરભાવ “પણ” છે. સ્વામી નિર્ગુણભાવમાં સાત્વિક, રાજસ અને તામસની સંચારી આવી જાય છે. પ્રજની ગોપીઓએ કૃષ્ણ સાથે એવો સર્વભાવથી ભાવાત્મક સંબંધ જોડેલ હોવાથી મહાપ્રભુજી એમને માર્ગના ગુરુ કહે છે. તેથી જ, ઠાકુરજી વેણુનાદ કર્યા પછી પ્રજવલ્લવીઓને ઘેર પાછા જવાનું કહે છે, ત્યારે ભાવમર્મજ્ઞ માર્ગના ગુરુ શ્રીગોપીજનો પ્રભુને કહે છે કે ભાગ્ય પતિ, પુત્ર, બાન્ધવ આદિ કેવલ આપ જ છો. પુરુષોત્તમસહસ્ત્ર નામમાં મહાપ્રભુજી એટલે જ ગોપીજનોને સર્વભાવ સભર કહે છે; “સર્વજ્ઞ પ્રાન્ત ગોપી .” ગોપીજનોના પ્રભુ સાથેના આવા સર્વ ભાવાત્મક સંબંધને અનુલક્ષીને શ્રીકૃષ્ણ પણ પ્રજવલ્લવીઓને નિરુત્તર થઈ જાય છે.

સર્વભાવનું એક રહસ્ય એવું છે કે, આ દશામાં પુષ્ટિજીવ સદા એ જ વિચારે છે કે "હું" અને "મારું" બધું જ ભગવાનનું છે. આત્મસમર્પણમાં, આલો ભાવ "પૂર્ણભાવ" કહેવાય છે. આવી રીતે પુષ્ટિભક્ત સર્વ ઈન્દ્રિયોના સમર્પણથી ભગવત્સેવા કરતો હોય તો તે નિરોધનો પથગામી બની જાય છે. ઠાકુરજી સાથે આવી રીતે સર્વભાવથી સંબંધ જોડવાથી, પુષ્ટિજીવને પ્રભુ માટે અને ઠાકુરજીને સેવક માટે, આત્મીય ભાવ પનપી જાય છે. વૈષ્ણવને કૃષ્ણમાં આલો સર્વભાવ કેવીરીતે ઉદ્ભવે છે એનું રહસ્ય હરિરાયજી અગિયારમા શિક્ષાપત્રમાં સમજાવે છે; "નિરંતર સર્વભાવ કે મુખ્ય હેતુમૂલ (કારણરૂપ) શ્રીઆચાર્યજીકે ચરનાર્તવિદ્યેં મનકોં તન્મય કરી નિશ્ચય સ્થાપન કરનો ।"

ચતુઃશ્લોકી ગંધના લીલોપદેશ રૂપ આ વૈષ્ણવની વાર્તાની ખૂબસુરતી એ છે કે, તનુસેવા કરી પોતાની અહંતાને એ સમર્પિત કરે છે, પણ વિરક્ત હોવાથી, એમની પાસે મમતાને સમર્પિત કરવા માટે ઘન, દારા, પુત્ર આદિ સાધન ન હોવાથી એ પોતાના પ્રેમાત્મક સર્વભાવોને નવનીતપ્રિયજીને સમર્પિત કરે છે અને મહાપ્રભુજીએ સમજાવેલ ધર્મ પુરુષાર્થને અદ્ભુત રીતે જીવી જાય છે. અહીં કદાચ કોઈને પ્રશ્ન થાય કે એક વિરક્તને, પ્રભુ માટે આવા વિવિધ ભાવોના તરંગો આવિર્ભૂત કેવી રીતે થાય છે ? ઘન અને અન્ય મમતાના વિષયોથી અલિપ્ત એવા આ વૈષ્ણવમાં, કૃષ્ણ માટે સર્વભાવોને ઉદ્દીપન કરવા માટે શ્રીગુસાંઈજી સ્વયં એમને થોડા દિવસ પોતાની પાસે રાખે છે. વાર્તા કહે છે; "પાઈં કહ્કુક દિવસ વાસ રાસિ કયા સુનાઈ ।" કથા સંભળાવીને, શ્રીવિક્ર્લેશે, આ

વિરક્તના રોમરોમમાં કૃષ્ણ અનુરકિત પ્રકટ કરી દીધી છે. પ્રભુપ્રેમના, એમનામાં સર્વભાવો જગાડી વિક્ર્લેશે એમને પ્રજ્વલકતોના ભાવમાં પ્રવિષ્ટ કરાવી દીધા છે. એની ફલશ્રુતિરૂપે આ વિરક્તને શું ઉપલબ્ધ થાય છે તેને વાર્તામાં, શ્રીગોકુલનાથજી, કેવલ એક જ લીટીમાં સારરૂપે સમજાવી દે છે; "સો કયા કે મિષ કરી શ્રીગુસાંઈજી વાકોં વ્રજ કે સ્વરૂપ કો અનુભવ કરાયો । સો વાકે વ્રજ કો સ્વરૂપ દુદ્ધારુઠ જૈ રહ્યો ।" પ્રજ્વલકતોના ભાવ વિના, પ્રભુના ક્રીડાંગણ એવા પ્રજનું સ્વરૂપ ન સમજાય. શ્રીગુસાંઈજીની કૃપાથી, આ વિરક્ત પ્રજ્વલકતોના વિવિધ ભાવોથી પ્લાવિત છે. આવા પ્રજ્વલકતોના મુલાયમ ભાવથી જ પુષ્ટિભક્તને ભજનાનંદ સિદ્ધ થાય છે. "સર્વદા સર્વભાવેન ભજનોયો વ્રજાવિષ્ઠઃ"ની આવી અવસ્થામાં આ વિરક્ત કેવી રીતે વિરતે છે એનાં દર્શન હરિરાયજીના બીજા શિક્ષાપત્રમાં કરી લઈએ; "સદા અતિ સ્નેહસોં સર્વથા મં જ્ઞાનિ સેવા કરની તાદી ભાંતિ અનોસરમં સર્વથા ચિંતન કરનો ત્વ નિરોધ સિદ્ધ હોવનો । જૈસં વ્રજમક્તન કોં નિરોધ સિદ્ધ થયો, સંયોગ વિપ્રયોગ રસકો અનુભવ થયો, તૈસં હી સેવા સમય સંયોગકી ભાવના, અનોસરમં વિપ્રયોગકી ભાવના કરે, ત્વ હાર્વસદિત સેવા કરે ત્વ નિરોધ હોય ।"

પુષ્ટિમાર્ગીય "અર્થ" સ્વયં ભગવાન છે; "અર્થોં હરિરિવ ઈ" ભગવદ્ભજનથી જે "ઘન" (અર્થ) પ્રાપ્ત થાય છે તે પ્રભુ જ છે. તેથી જ ઠાકુરજીની વધાર્થમાં ગવાયું કે, "શ્વહ નિ ધર્મહી તે પાયો ." પોતાના આવા અર્થરૂપ પુરુષાર્થને સિદ્ધ કરવા અને પોતાના માથે કૃષ્ણાવતાર પ્રકટ થાય એના માટે, આ વિરક્ત શ્રીગુસાંઈજીને વિનતી કરે છે કે; "મોકોં

कछु सेवा पधराओ ।" श्रीप्रभुचरणे "बाके माये श्रीनवनीतप्रियजी  
 की सेवा पधराए ।" ग्रंथना जीजा श्लोकमां आचार्यञ्चु आइया  
 करे छे; "एवं सदा स्म कर्तव्यं ." तो आना अनुसंधानमां  
 वार्ता कहे छे; "सो सब सेवा भावयुक्त करे ।" आवी  
 भावप्रचुर सेवाने प्रतिसाह आपतां आ वैष्णवना सेव्यस्वप  
 "स्वयमेव कश्चित्"नो role भएथे छे अने हंमेशा श्रीविक्रलेश  
 प्रभुने जहावे छे के भेमनो आ सेवक भेमने केवुं मूढल सुभ  
 आपतो डोय छे. पोताना ढाकुरञ्चुमां आवी message के  
 संदेशो आपवानुं "सामर्थ्य" छे अे समञ्चुने आ भगवदीय  
 निश्चित अेना भाटे छे के पोतानी कोई भूलचुक यती डशे तो  
 ते य श्रीनवनीतप्रियञ्चु प्रभुचरषने स्वयं कही देशे. विरक्तना  
 आवा भावने जाशे अभिव्यक्त करतुं न डोय तेम ग्रंथ कहे  
 छे; "प्रभुः सर्वसमर्थो हि ततो निश्चिन्ततां व्रजेत् ।" आवा  
 सर्वसमर्थ प्रभु, विरक्त विषे, गुसांछिञ्चुने केवो संदेशो  
 आपीने पोताना सेवकने निश्चित करे छे ते वार्तामां जोई  
 लछिंअे; "पाठे वह डोल कौ प्रकार सर्व श्रीनवनीतप्रियजीने  
 बाही दिन श्रीगुसांईजी सों कसो । सो सुनि कै श्रीगुसांईजी  
 बोहोत प्रसन्न भए ।" आ वैष्णवना अर्थ पुरुधाय संबंधित  
 श्रीगुसांछिञ्चुनी आवी प्रसन्नतानुं कारष ढरिशायञ्चुना भत्रीसभा  
 शिक्षापत्रथी समञ्चु लछिंअे; "श्रीकृष्णही को सर्वस्व जाने, यह  
 भाव होय, तब भगवान् हृदयमें पयारें, भगवत्स्वरूपरसमें सारण  
 होय और अन्यमार्गीय रस तथा विषयादिक रस करि रहित  
 होय, एक पुष्टिमार्गमें श्रीकृष्णापरामृतास्वाद रसकों चाहे, रस  
 वैष्णव के हृदयमें प्रभु पधारे ।"

"काम" पुरुधार्थना संदर्भमां मडाप्रभुञ्चु यतुःश्लोका

ग्रंथना त्रीजा श्लोकमां समजावे छे के पुष्टिभक्तनी कामना  
 केवल प्रभुनां दर्शन नेत्रीथी करवाथी पूर्षा यती नथी, पक्ष अे  
 वैष्णवनां कान, नाक, त्वया अेम सर्वेन्द्रियो सर्वात्मना  
 भगवदनुभूतिनी प्रचूर कामना धरावे छे. "बदि श्रीगोकुलावीसो  
 वृतः सर्वात्मना हृदि ." भगवत्साक्षात्कारथी कोई ज्ञानमार्गीय  
 तृत यछिं जाय, परंतु आ विरक्त जेवा भगवत्कामपत्र  
 पुष्टिभक्ततां तो "अशांत रस" विद्यमान छे. सूरदासञ्चु  
 समजावे छे के पवनना जोकथी वृक्षथी छूटी यथेथी लता जेम  
 वृक्ष प्रति ढोकी पाठी लपटाई जाय छे अेवी अवस्था  
 भगवत्कामनी छे. "जैसे लता पवन वस दूम सूं दृटत फिर  
 लपटापरी ." गगाचार्यञ्चु कहे छे के मडाभाग्र्यशापी ज्ञप  
 नृष्य साथे आवी रीते रनेह करी शके छे. "एतस्मिन्  
 महाभागाः प्रीतिं कुर्वन्ति मानवाः ।" पुष्टिञ्चुवमां भगवत्काम  
 धरावे जागे छे अने अेना पनपवाथी वैष्णवनी केवी अवस्था  
 जाय छे ते ढरिशायञ्चु दसभा शिक्षापत्रमां समजावे छे;  
 "श्रीकृष्ण आनंदरूप हैं सो अपने आनंद को जब पुष्टिमार्गीय  
 जीवकों अनुभव करायबेकी इच्छा करत हैं, जो कलाने भक्तकों  
 आनंद सिद्ध करिबेको विचार है, तब वह भक्तकों श्रीकृष्णके  
 दर्शन होत हैं, तातें बह जाननो जो श्रीकृष्ण अपने सेवककों  
 आनंददानकों विचारे तब अपने दर्शन की आर्ति सिद्ध करावे,  
 पर सेवकके हृदयमें ताप होय, जो मैं कब श्रीकृष्णको दर्शन  
 करूंगा ? बाही मैं स्मरण सेवा कीर्तन सब जाननो, काहे तें  
 जो हमसों प्रभुके दर्शन बिना रखो न जाय, तातें भगवद्धर्म  
 करि में प्रीति होय ।"

आ विरक्त वैष्णवना भगवत्कामनी अवस्था अेवी छे



કે એ જેમ પ્રભુનું બાહ્ય દર્શન, સ્પર્શન, શ્રવણ, ક્ષાણ આદિથી ભગવાનને ચાહે છે તેમ ભિતર પણ એટલી જ તીવ્રતાથી ઠાકુરજીને એ ચાહે છે. આમ ભગવત્કામના બાહ્યાભંતર છે. આવી અવસ્થામાં આ વિરક્તને ભગવદનુરક્તિના કારણે થતો વિરહ પણ ભગવત્કામ છે. વાર્તા કહે છે કે ડોલનો દિવસ આવ્યો ત્યારે વિરક્તને, "સો હતને ही वनकों सुधि आई, जो - आशु तो डोल - उत्सव की दिन है । तब तो अपने मन में बोहोत ही खेद करन लाग्गे । जो - देखो ! प्रथम सुधि आवती तो और दू एक दो गाम में चुटकी भाँति लावतो । तासों खोला, घी, आनतो । तो आछी भाँति रसोइ करि भोग धरतो । परि मोकों अब पाछें सुधि आई है । सो अपने मन में बोहोत ही सोच करयो ।" ભગવત્કામની અવસ્થામાં, આ ભગવદીયના હસ્તમાં ભક્તિના તરંગો વધી રહ્યા છે. એટલે એમના હાથમાં વિશેષ સામગ્રી કરવાની કામના જાગે છે. પ્રભુના સ્વાદ અર્થ સ્વામિનીભાવાત્મક સખડી અને ધીની સામગ્રી કરવા માટે એ બેચેન બની જાય છે. આ કંઈ નથી બની શક્યું, એના કારણે, પોતાની નિઃસાધનતાની અભિવ્યક્તિ કરતાં વિરક્ત કહે છે; "जो प्रभुनकी इच्छा, भई सो सही ।" ભગવત્સ્વરૂપમાં રુચિથી લઈને વ્યસન સુધી, જે ભક્તને, શાસ્ત્રવિદ્ધિ કે નિષિદ્ધ સાધનોને અપનાવવાનો આગ્રહ ન હોય એવા વૈષ્ણવનો ભાવ નિઃસાધન કહેવાય છે. જેમ વ્રજભક્તોની નિઃસાધનતામાં બીજાભાવ ભગવદઅનુગ્રહનો છે તેમ આ ભગવદીયનો ભાવ બની ગયો છે. પ્રભુના અમિત અનુગ્રહના કારણે, વ્રજભક્તોની સદ્દશ, આ વિરક્ત પણ જાગે છે તો તે કૃષ્ણનું મુખ દર્શન કરવા, સૂએ છે તો ઠાકુરજીનાં સ્વપ્નો જોવાં, રસોઈ કરે છે.

તો પ્રભુને અરોગાવવા. જેવી રીતે ભક્તને, ભગવાનનાં દર્શન કે એકાંતિક મનોરથ વગર ચાલતું નથી, તેવી રીતે, આપ્તકામ પ્રભુને પણ, આવા ભક્તને દર્શન આપ્યા વગર કે એનો મનોરથ સિદ્ધ કરાવ્યા વગર રહેવાતું નથી. પ્રભુ અને ભક્તના આવા એક "લચીલા" ભેદમાં આવા પુષ્ટિજીવને, પ્રભુની ભક્તિ કરીને, તાદાભ્ય સાધવાની એક "લત" લાગે છે અને ઠાકુરજીને, આવા ભક્તની ભક્તિથી ભાવિત થવાની. સ્વામી એવા પ્રભુ, પુષ્ટિજીવને આટલા બધા અધીન થઈ જાય તો સમજવું કે એ ભગવદીયનો "દાસભાવ" ક્ષિત થઈ ગયો છે. આ વિરક્ત ભગવદીયના આવા ફલ પ્રકરણનાં મંજુલ દર્શન કરાવતાં વાર્તા કહે છે; "पाछें रसोई करि कै घोरी सी बाटी रख दीनी । और घोरीसी बाटी (सों) श्रीठाकुरजी कों राजभोग धरयो । पाछे एक कुंज में डोल की भाव करयो । तसों लता इत उत लपटाइ, बाँधि, श्रीठाकुरजीकों भोग कराइ \_\_\_" આ પ્રસંગની ઝાંખી કીર્તનમા કરી લઈએ;

મુલત ડોલ નવલ કિસોર નવલ કિસોરી ।  
 તુડા વિપિન સુમન ધમુના તત મુંકુલિત નવ માધવી મોરી ॥  
 પટલી સંચ દિંગ ઠાડી તુળી મળ માવત ડુઠૂં ઓરી ।  
 પુત અધર ધરેં મનમોહન મધુર મુરલી ધ્વાનિ ધોરી ॥"

વિરક્તના હસ્તની હથેલીમાં ભક્તિરસ છલકી રહ્યો છે. તેથી એમણે "दोक हायन की हथेली ताको पटली की भाव करे, तसों श्रीठाकुरजी कों डोल झुलाए ।" જે સ્વામિનીભાવાત્મક સખડી પોતે ધરાવી ન શક્યા એ ભાવને "पटली" રૂપે પધરાવી, અનંતકોટિ બ્રહ્માંડના નાથને હથેલીમાં ડોલ ઝુલાવી રહ્યા છે. એ વખતની ઝાંખીમાં ઠાકુરજીનો તેજપ્રકાશ આ

ભગવદીયના હસ્ત પર પડતાં, એમના હસ્ત, ડોલના કનકખંભ જેવા લાગે છે અને તેમાં આ ભગવદીયના ભાવના અનેક રત્નો દેદીપ્યમાન થઈ રહ્યાં છે. "કનક સંઘ, જરાઈ પદુલી લાગે રત્ન ." આ ભગવદીયની વાણીમાં ભક્તિતરસ ઉમટતાં વાર્તા કહે છે તેમ; "સૌ અતિ આનંદ સૌ ઢોલ ગાવન લાગ્યો !" "નંદવાસ યુવતી મિલ ગાવત રિશ્વત ઝીગોપાલા ."

લીલાનો આવેશ સંપૂર્ણ રીતે પ્રકટ થઈ જતાં આ વિરકતે "શાવ હી તેં શ્રીઠાકુરજી કૌં સિલાપ । ઔર બારી ઔર દારિ તીનોં સઘે યોગ સમર્પ્યો ।" હરિરાયચરણ ભાવપ્રકાશમાં આ પ્રસંગનું માહાત્મ્ય સમજાવે છે; "બાર્તા મેં વહ જતાયો, જો - વૈષ્ણવ કૌં ઉત્સવ કૌં દિન મૂલનો નાર્દી । વા દિન વયાસક્તિ શાવપૂર્વક ઠાકુરજી કૌં સામગ્રી અવરૂપ કરની । કારે તેં ? જો - પ્રમુ બાલક હૈં । સો ઉત્સવન કૌં પૈંઠો દેસત હૈં । તારે વૈષ્ણવન કૌં ઉત્સવન કૌં લોપ સર્વશ ન કરનો ।" તો "ઉત્સવ" એટલે ? "સત્" એટલે આનંદ અને "સવ" એટલે પ્રસવ. અર્થાત્ આનંદનું ઉત્પન્ન થવું તે ઉત્સવ છે. ઉત્સવમાં સેવ્ય અને સેવક એમ બન્નેમાં આનંદ પ્લાવિત થઈ જાય છે.

આ પ્રસંગથી સારરૂપ સમજવાનું એ છે કે પુષ્ટિપ્રભુની મુખ્ય સ્વભાવ ખેલનો છે અને આ ભગવદીયનો પ્રભુ સાથેની સેવા પ્રકાર ખેલાત્મક છે. તેથી જ ઠાકુરજીને ખેલખેલની ગુલાબીમાં પોતાનાં હસ્તમાં મસ્તીથી ગુલાવી રહ્યા છે અને પ્રભુ પણ રસમદોનમત થઈને આનંદથી તુંદિલિત થઈને ખેલી રહ્યા છે. આનું રહસ્ય એ છે કે કોઈપણ બાળક એમ નથી ચાહતું કે એનો ખેલ સમાપ્ત થાય આ વૈષ્ણવ પણ પોતાના ઠાકુરની બાળક માનીને એમની સાથે ખેલક્રીડા કરી રહ્યા છે.

પુષ્ટિમાર્ગના કોઈપણ સેવ્યરૂપ સાથે એમનો સેવક સદા ખેલના ભાવથી પેશ થતો હોય ત્યારે પ્રભુ નિરંતર એ જ શાક્તા હોય છે કે સેવક અને સેવ્યનો આવો ખેલ અનંતકાળ સુધી રહે.

સ્નેહ પોતાની મર્યાદા છોડે તો જ્ઞાન બની જાય છે, જ્ઞાન પોતાની મર્યાદા છોડે તો તે સ્નેહ બની જાય છે અને જ્ઞાન સંકોચાય ત્યારે એ ભક્તિ બની જાય છે. નિઃસાધન એવા આ વિરકતનું જ્ઞાન એટલું બધું સંકોચાયું છે કે આ વિરકતની ભક્તિની અગાધ વિશાલતા એક હથેલીરૂપ બની ગઈ છે. એ હથેલીમાં ભાવની વિવિધ માધુરીઓ પ્રકટ કરીને આ વૈષ્ણવ હથેલીમાં ત્રિભુવનના નાયને ડોલ ગુલાવી રહ્યા છે. અથવા તો વૈષ્ણવની હથેલીમાં પરાત્પર પરબ્રહ્મ ડોલતાં ડોલતાં લાસ્યમય નૃત્ય કરી રહ્યાં છે. આ ભગવદીય પર શ્રીગુરુસાંઈજી નિતાન્ત પ્રસન્ન છે કારણકે ઠાકુરજીના રૂપલાવણ્યમાં એમનું કાથિક સમર્પણ છે. પ્રભુની ગુણમાધુરીમાં એમની ગાદીનું સમર્પણ છે અને કૃષ્ણના લીલાલાલિત્યમાં એમનું ધાર્મિક સમર્પણ છે. આવી કૃષ્ણરૂપતા આ વિરકતના જીવનમાં આવી ગઈ હોવાથી એમની નિઃસાધનતા અને દીનતાએ પુષ્ટિભક્તિનું રૂપ ધારણ કરી લીધું છે. એનાં દર્શન વાર્તામાં કરી વઈએ; "તવ વહ વૈષ્ણવ ગદ્ ગદ્ કંઠ હૌંઈ કે શ્રીગુરુસાંઈજી મો પિનતી કર્યો, જો-મહારાજ ! મેરી તો વહ અવસ્યા હૈ । પરિ ગાવકુરજી વહે હૈ । તારેં આપ કી કાનિ સૌં માનિ લેત હૈ ।"

યતુઃશ્લોકી ગ્રંથ કથિત પુષ્ટિભક્તિની મોક્ષદશા એ અનની અવસ્થા છે. આ અવસ્થામાં કૃષ્ણની ભક્તિ, સેવા, લીલાઓના સ્મરણનું તથા ભગવાનના નામોચ્ચારણનું ભક્તને

વ્યસન થઈ ગયું હોય છે. કૃષ્ણભક્તિની કામના એટલી તીવ્ર બને છે કે, એ અવસ્થામાં, ભક્ત કાં તો પ્રત્યક્ષ અનુભવ કરે છે, નહિ તો ચિંતન સ્મરણમાં એ વિભોર થઈ જાય છે. આ ભક્તિમાર્ગીય નિરોધ છે, જેમાં કૃષ્ણદર્શનની સમ્યક્ કામનામાં ન ભક્તનું લીલાસ્મરણ છૂટે છે અને ન તો એમની ભગવત્સેવા. આ દશાનું નિરૂપણ કરતાં ગ્રંથ કહે છે; "સ્મરણં મગ્નં ચાર્ષ્વિ ન ત્વાજ્મ્યમ્ ક્ષિતિ મે મતિઃ ।" "ક્ષિતિ મે મતિઃ"નું એ એક વિલક્ષણ રહસ્ય છે. મહાપ્રભુજી ગુરુસંઈજીએ જે પુષ્ટિજીવમાં પોતાની "મતિ" ને પ્રવેશ કરાવી દીધી છે, એ મહાભાગ્યશાળી ભક્તમાં સેવા અને સ્મરણનું ચક્ર ગતિમાન થઈ જાય છે. વિરક્ત વૈષ્ણવ જાણે છે કે એમને સિક્ક થયેલ આવી ઉત્કૃષ્ટ ભક્તિ, એમને શ્રીપ્રભુચરણની અપિત અમીદૃષ્ટિથી ઉપલબ્ધ થઈ છે. તેથી જ એ દૈન્યથી શ્રીવિકૃલેશને વિનવે છે; "તાતેં આપકી કાનિ સોં માનિ લેત હૈં ।"

આ વૈષ્ણવને ભક્તિમૂલક વૈરાગ્ય સિક્ક છે. વિરક્ત હોવાને કારણે એમની સંસારથી અલિપ્તતા સહજ છે અને એમની પ્રભુમાં પ્રેમાસક્તિ હોવાથી, પ્રપંચવિસ્મૃતિપૂર્વક ભગવદાસક્તિ રૂપ નિરોધ એમને ઉપલબ્ધ છે. વાર્તા કહે છે; "સો વે વ્રજ કે માવમેં સદા મગન રહ્તો ।" આ વિરક્તને શ્રીવિકૃલેશે વ્રજનું સ્વરૂપ હૃદયારૂઢ કરાવીને, એમને શુભાદેવ બ્રહ્મવદ ઘટિત, "આત્માદેશ"ના સર્વાત્મભાવની અનુભૂતિમાં પ્રવિષ્ટ કરાવી દીધા છે. આવા આત્માદેશનો વિષય આત્મા છે. "આત્મેવ દ્વં સર્વમ્." આ આત્મા શું છે ? સર્વ પ્રિયોમી પ્રિયતમ એવા આત્માના આત્મા ભગવાન સ્વયં છે. વિરક્તની અનુભૂતિનો વિષય આત્મા હોવાથી, એમને સેવ્યસ્વરૂપ માટે તાદાત્મ્યનો ભાવ સિક્ક છે. આ તાદાત્મ્યનાં બિન્દુ પરથી

થઈને આ ભગવદીય અદ્વૈતને અનુકૂલ એવા પ્રભુના આન્તરનુ મહાકલમ્ ને માણે છે અને બાહ્યમાં, તાદાત્મ્યના એ જ બિન્દુ પરથી થઈને, ભાવગામન કરીને વિરક્ત પ્રભુના દેવતો આનંદ માણીને ઠાકુરજીને ડોલ પણ ગુલાવે છે. વાર્તા કહે છે; "તામેં શ્રીઠાકુરજી કોં ડોલ જૂલાઈ । --- પાઠેં માવ હી તેં શ્રીઠાકુરજી કોં જિલાઈ ।" આ વૈષ્ણવના તાદાત્મ્યરૂપ આત્માદેશમાં વાસ્તવમાં તો આ વિરક્તની "તાદાદેશ"ની "તતા" અને "અહંકારાદેશ"ની "અહંતા", બંને સમાવિષ્ટ છે. સોના અને ઘરેણા વચ્ચે જે તાદાત્મ્ય છે એવું તાદાત્મ્ય આ વાર્તામાં સેવ્ય અને સેવક વચ્ચે છે. તાદાત્મ્યના કારણે, આ વૈષ્ણવને, "સ્મરણ"ના સમયમાં પરમાત્મા, કેવલ આત્મીયતયા એમના આત્મામાં જ અનુભૂત થતાં નથી, પણ ભગવત્સેવા વેળા, બાહ્યતયા પણ અનુભૂત થાય છે. "સો વે વ્રજકે માવમેં સદા મગન રહ્તો" કહીને વાર્તા એમના આંતરિક તાદાત્મ્યને અભિવ્યક્ત કરે છે અને ડોલના પ્રસંગમાં એમની બાહ્ય તાદાત્મ્યને. વિરક્ત ભગવદીય એવી વિલક્ષણ દશામાં વિરયે છે કે એમને સર્વ વસ્તુ આત્મારૂપમાં અનુભૂત થાય છે અને આત્મામાં સર્વવસ્તુ પ્રતીત થાય છે. આવી અવસ્થા જયારે પુષ્ટિજીવને સિક્ક થાય છે, ત્યારે વિરહ અને સંયોગને વિભાજિત કરતી રેખા હટી જાય છે. તેથી જ, ડોલના પ્રસંગમાં આ ભગવદીયને વિરહ થાય છે કે ઉત્સવ માટે પોતે ધી, ચોખા ન લાવી શક્યા, પણ પોતાના વિરહને એમણે ભાવાત્મક સ્વરૂપ આપીને ઠાકુરજીનું સુખ વિચારી "પાઠેં ફક ડોલ કો માવ કર્યો" અને "પાઠેં માવ હી તે શ્રીઠાકુરજી કો જિલાઈ ।" ભાવની આ એવી અદ્ભુત અવસ્થા છે, જેમાં સૈકત્યમાં અબાધિત અનેકત્વ અને અનેકતામાં અનારોપિત

એકતા સ્ફુરિત થતી રહે છે. વિરક્તની આ કેવલ "તટસ્થ" અવસ્થા નથી, પણ ભાવચિભોર કરનાર ચંચલ અને પરમ પ્રેમાત્મક અનુભવની વિરલ દશા છે. વાર્તા કહે છે; "સો અતિ આનંદ સો ઢોલ ગાવન લાગ્યો ।" આવો સર્વાત્મભાવ ભગવદ્વાપથી સિદ્ધ થાય છે. આ વૈષ્ણવની અવસ્થા આત્મરતિ, આત્મક્રીડા, આત્માનંદની છે. તેથી વાર્તા કહે છે; "સો વે વ્રજકે શ્રાવ મેં સદા મગન રહતો ।" આત્મા અને પરમાત્મા વચ્ચે ઘટિત થતી આ અવસ્થા છે. જેમાં શારીરિક આત્માની અર્હતામાં પરમાત્માની "તત્તા" સ્ફુરિત થાય છે. શ્રીમહાપ્રભુજી સમજાવે છે કે ભગવત્કામવશ, સર્વાત્મભાવવાળા ભક્તના હૃદયમાં જો ભગવાન બીરાજી જાય તો તે પછી આવા મહાભાગ્યશાળી પુષ્ટિહવને લીકિક કે વૈદિક સાધનોથી પ્રાપ્ત કરવાનું કાંઈ રહેતું જ નથી. આ વિરક્ત પણ સર્વાત્મના દુઃખિ ગોકુલાધીશને ધારણ કર્યા પછી સ્મરણ ભજનના અસ્ખલિત આવર્તનમાં એ સદા વિહાર કરી રહ્યા છે. આમ ભકિતરસ ન તો વિરક્તની સો ટકા અંદર (subjective) છે કે ન એ સો ટકા બહાર (objective) છે. પરંતુ આંતર બહારના એક વિલક્ષણ સંવાદથી એમના ભકિતરસની અખંડધારા વહી રહી છે. તેથી જ, આ ભગવદીય માટે, આલંબન વિભાવ રૂપે ઇકુરજી બહાર છે, ભજનીય છે, તો એમના અંતરમાં બિરાજત પરમાત્મા, સ્થાયીભાવાત્મક ભાવનીય છે. બહાર અંદરની આવી જે પરસ્પર નિર્ભરતા છે તે લીલાત્મક છે. આ વિરક્ત ભગવદીયની આવી અનુપમ અવસ્થાની ગાથા ગાતા ગોકુલનાથજી વાર્તાના અંતમાં કહે છે; "તાતેં ઇનકી વાત કહાં તાંદેં કાહિ ।"

"ચતુઃશ્લોકી" ગ્રંથ અનુસાર શિક્ષાપત્રમાં શ્રીહરિરાયચરણની અવલોકનીય વાણી :-

- ૧) અવ ભગવદ્ભાવકે લક્ષણ કહત હૈં, સર્વદા (સર્વ કાલમેં) સર્વભાવકે હેતુમૂત શ્રીમદાચાર્યજીકે ચરણકમલમેં અપને મનકી સ્થિતિ કરની, એક ઇનહી કો દુઃખ આશ્રય કરનો, સો અપને મનસોં તનમય હોય કરનો, મન વચન કર્મ કરિ આચાર્યજી મહાપ્રભુકે ચરણકમલ કો હી આશ્રય રાસે ।
- ૨) સ્મરણ, સેવા, કથા, વાર્તા, અહર્નિશ એક વ્રજાધીસ કી કરે તો વહ પ્રપંચ, દેહસંબંધી લૌકિક વૈદિક મલ કી વિસ્મૃતિ હોય, યેહી (સ્મરણ, સેવા, કથા, વાર્તા હી) પ્રપંચ વિસ્મૃતિ કો સાધન તથા પુષ્ટિમાર્ગીય ભગવદ્ધર્મ હૈ ઝીર નાહી, સો વ્રજાધીસ અપને ભક્તનકે પક્ષપાતી હૈં, અપને સામર્થ્ય કરિ ભક્તનકો સવ ઠીરતેં નિરોય સિદ્ધ કરત હૈં ।
- ૩) શ્રીઆચાર્યજી મહાપ્રભુજી ચતુઃશ્લોકીમેં કહે હૈં "યદિ શ્રીગોકુલાધીસો ધૃતઃ સર્વાત્મના હૃદિ । તતઃ કિમ્ પરમ હૃદિ લૌકિકૈર્વેદિકૈરપિ" (જો સર્વાત્મભાવતેં શ્રીગોકુલાધીસ હૃદયમેં ધારણ કિયે તાતેં (અર્થિક) દૂસરો લૌકિક તથા વૈદિક કરિકેં હુ કહા હૈ સો કહો ?) યા યાંતિ સર્વ કે માત્મા શ્રીકૃષ્ણ હૈં તિનહીં કો હૃદયમેં ધારણ કરે, સેવા કરે ઝીર લૌકિક વૈદિક કહુ ન ચાહે, નિરોપેશ હોય રહે, સર્વાત્મભાવ કરિ એક પ્રભુહી મેં મન રાસેં ।

\*\*\*\*\*

ગ્રંથ : ભકિતવર્ધિની  
૮૪ વૈષ્ણવ વાર્તા - ૮ : ગદાધરદાસ કવિલ

"થયા મક્તિ: પ્રવૃદ્ધા સ્વાત્ તયોપાયો નિરૂપ્યતે ।"  
ગદાધરદાસજી પુષ્ટિભકિતના પથ પર અભિગમન કરે અને એમની ભકિત પ્રવૃદ્ધ થાય તેનો ઉપાય કરતાં આચાર્યજી વાર્તાના પ્રારંભમાં જ આજ્ઞા કરે છે; "તબ શ્રીઆચાર્યજી કરે, જૈસે ચક્રવર્તી રાજા કો રાજ તો સગરી પૃથ્વી પર, ઔર રાજા દેસ-દેસ કે ગૌવ-ગૌવ કે, સોક રાજા કહાવે,, પરન્ટુ ચક્રવર્તી કે આજ્ઞાકારી । તૈસે હી પૂર્ણપુનુષોત્તમ શ્રીકૃષ્ણ, સો સર્વોપરિ ।" મહાપ્રભુજીએ કહેલા આ ઉપાયથી શું થયું તે વાર્તા સમજાવે છે; "ગદાધરદાસ દૈવી જીવ તિનકે મન મેં સિદ્ધાંત વૈદિ ગયો, જો - શ્રીઆચાર્યજી કી સરન જરૂર તો શ્રીકૃષ્ણ કી પ્રાપ્તિ હોયગી ।" ગદાધરદાસ "દૈવીજીવ" હોવાથી મહાપ્રભુજી એમને પુષ્ટિભકિતમાર્ગ પર પ્રેરિત કરવા માટે આવો ઉપાય કરે છે. વાસ્તવમાં, શ્રીવલ્લભ, દૈવીજીવોને ઉત્પન્ન કરતાં નથી, પણ એમનો ઉદ્ધાર કરે છે, એટલે જ આચાર્યચરણની વધારીમાં આવે છે; "શ્રીલક્ષ્મણગૃહ પ્રકટ ભયે હૈ દૈવીજીવ ઉદ્ધારન- અર્થાત્ દૈવીજીવો ભકિતમાં પ્રવૃદ્ધ થાય તેવો, શ્રીમહાપ્રભુજી માહોલ પ્રકટ કરે છે. પ્રભુથી "વ્યુચ્ચરિત" થતી વખતે ભગવાને જે જીવમાં ભકિતબીજ સ્થાપિત કર્યું છે, તે દૈવીજીવ છે. પરમાત્મા માટે બીજભાવ ન હોય, તો જીવને ભગવાન માટે સ્નેહ પ્રકટ ન થાય. ગ્રંથના પ્રારંભમાં આચાર્યજી જે "થયા મક્તિ: પ્રવૃદ્ધા"ની વાત કરે છે, તે ભકિત સ્નેહનું સ્વરૂપ છે. સ્નેહનો સ્વભાવ સહજ, સરલ અને સીધો હોય છે. ગદાધરદાસ

વાર્તાથી સ્પષ્ટ થાય છે કે સ્નેહના પંથમાં કોઈ શાશ્વત નથી ચાલતું, કેવલ કૃપા નિયામક છે.

"અતિ સુધો સ્નેહ કો મારગ હૈ  
યહાં નેક સચાંપન બાંક નહિ."

ગદાધરદાસના કાકામાં વધારે પડતું શાશ્વત હોવાથી એ મહાપ્રભુજીને કહે છે; "હમારે તો માયત્રી મંત્ર સોં કામ હૈ, ઔર તો હમ જાનત નાહોં ।" તેથી કાકા આચાર્યજીને શરણે આવતા નથી. શ્રીવલ્લભપ્રભુ "ભગવલ્લીલાવાદી" હોવાથી, ગદાધરદાસના કાકા આપના શરણે આવે એવી ઈચ્છા પણ આચાર્યજી રાખતા નથી. મહાપ્રભુજી જાણે છે કે ગદાધરદાસના કાકા "મર્યાદા લીલા" નો જીવ હોવાથી, એમની સાથે, પ્રભુ જેમ ચાહશે તેમ ખેલશે. પરંતુ ગદાધરદાસજીને પુષ્ટિભકિતનું દાન કરવામાં આચાર્યચરણને અતિ ઉત્સાહ છે, કારણકે, ગદાધરદાસજી, નિજ મુખારવિદના પ્રાકટય સમયની લીલાના જીવ છે.

જેને રસસાસ્ત્ર "ભાવ" કહે છે તેને આપણે "ભકિતરસ" નીએ છીએ. તેથી જ, રસશાસ્ત્રમાં રસ નિષ્પન્ન થવાની જે પ્રક્રિયા છે, તે પ્રક્રિયા, ભકિતવર્ધિની ગ્રંથ અંતર્ગત રહેલ ભકિતનું વર્ધન કરવા માટે પણ છે. વિભાવ, અનુભાવ અને સ્વારિભાવથી નિષ્પન્ન થતો કે બનતો સ્થાયી ભાવ તે રસ છે. પુષ્ટિજીવના આલંબન વિભાવરૂપ એના સેવ્યસ્વરૂપ છે. પ્રકટ માથે બિરાજતાં એ સેવ્યસ્વરૂપનું અવલંબન કરીને, તેમાં ભાવનું ઉદ્બોધન થાય છે. ભકિતને પ્રકટ કરવાનું

મુખ્ય સ્રોત આલંબન વિભાવ હોવાથી, આચાર્યચરણ, ગદાધરદાસને નામનિવેદન કરાવીને તુરત જ આજ્ઞા કરે છે; "જો-તુમ મગવત્સેવા કરો । સ્વરૂપ કહું તું તાલો ।" પોતાનું મનગમતું સ્વરૂપ લઈ આવવાની આજ્ઞા શ્રીમહાપ્રભુજી પોતાના સેવકોને કરતા હોય છે કારણકે મનમાં વસેલા આલંબન વિભાવની સેવા કરવાથી, પુષ્ટિજીવનું, એ સ્વરૂપમાં મન લાગી જાય છે. ગ્રંથ કહે છે; "સીજદાહર્વપ્રકારસ્તુ ગૃહે સ્થિત્વા સ્વર્ગતઃ ।" પોતાના ગૃહમાં મદનમોહનજીને પધરાવ્યા પછી, ગદાધરદાસજી, ભકિતરસમાં, પ્રભુ સંગ કેવી રીતે રમણ કરે છે તે વાર્તા સમજાવે છે; "વિત્ત માનસી સેવા ફલરૂપ મેં ફનકો લગ્યો । "વેતસ્તઝવળં સેવા" યા શ્રાવ મેં મગન રહેં । તનુજા, વિત્તજા જો બને સો કરેં । બહોત સંગ્રહ કરે નાહીં । જો આવે તાકો સામગ્રી કરિ શ્રીમદનમોહનજી કોં મોગ થઈં । વૈષ્ણવ કોં મહાપ્રસાદ લિવાદ દેતે । ચહ પ્રકાર ત્વાગપૂર્વક રહતે ।" મદનમોહનજીની લગનીને કારણે ગદાધરદાસજીમાં ત્યાગની અવસ્થા અનાયાસ પનપી ગઈ છે. ગદાધરદાસમાં જે ભગવદ્ભક્તિભાવની સંપદા વિલસે છે તેનું મુખ્ય કારણ આચાર્યચરણની કૃપા છે. આચાર્યચરણના સિકાંતની પરિપાલનથી, ગદાધરદાસજીને મહાપ્રભુજીનું સાચું સાન્નિધ્ય મળ્યું છે, સામીધ્ય નહિ, તેથી ગદાધરદાસમાં, કૃષ્ણપ્રેમની ટશરો, એમના રોમરોમમાંથી ફૂટી રહી છે. સાન્નિધ્યમાત્રવત શ્રીકૃષ્ણપ્રેમા . મહાપ્રભુજી પોતાની કૃપાનો વ્યાપાર, આ ભક્તમાં કેવી રીતે કરે છે તે વાર્તા સમજાવે છે; "સો શ્રીઆચાર્યજી "શક્તિવર્ધિની" ગ્રંથ કિયે, તાકો વ્યાપાર કિયે ।" વાકૃપતિ શ્રીવલ્લભની વાણી સ્વરૂપાત્મક હોવાથી,

એ વ્યાખ્યાન સાંભળીને, ભકિવર્ધિની ગ્રંથનું અખિલ સ્વરૂપ ગદાધરદાસજીના અંતઃકરણમાં સ્થાપિત થઈ જાય છે એટલે જ પચ્ચીસમા શિક્ષાપત્રમાં શ્રીહરિરાયચરણ આજ્ઞા કરે છે કે; "શ્રીઆચાર્યજી કૃપાકદાસ કરિકેં શક્તિરસદાન કરત હું, તિનકોં શ્રીકૃષ્ણ આપ સદા પક્ષપાત કરત હું ।" મહાપ્રભુજીએ કરેલા ભકિતરસના આવા પ્રદાનથી, મદનમોહનજી, ગદાધરદાસ પ્રત્યે શો પક્ષપાત કરે છે તે વાર્તા સમજાવે છે; "સો મદાધરદાસ કોં શ્રીમદનમોહનજી સાનુભાવતા જતાવતે ।" ગદાધરદાસના હૃદયમાં ભકિતની જે ભાવતરંગો વિલસે છે, એને માણીને ઠંકુરજી, પોતાને જેવી રીતે આ ભક્ત પાસે અભિવ્યક્ત કરે છે તે પ્રભુનો ભક્ત પ્રત્યેનો અનુભાવ છે અને ભક્તનો તે સાનુભાવ છે. ગદાધરદાસજીના રચેલા પદમાં મદનમોહનજીના અનુભાવોની સુકોમલતાનાં દર્શન કરી લઈએ;

આજ નંદલાલ મુખગદં નયનન નિરખ  
પરમ મંગલ ભયો ભવન મેરે ।  
ગોરિ કંદર્પ લાવણ્ય એકત્ર કર,  
વારું તબ હી જબ નેક હેરે ॥"

જો સ્થિત્વા ભગવત્સેવા કરવાથી, આપણું ઘર નંદાભવન બની જાય છે. એ સમજાવતાં ગદાધરદાસજી પદમાં કહે છે; "અનુભવ મેરે." ગદાધરદાસજીની ભકિતમાં પ્રકટ થયેલા આવા પ્રતિસાદરૂપે, આવેશિત થયેલા મદનમોહનજી, પોતાના નીલકંઠપલાવણ્યને ઈકલોર કરી, એની મધુરતમ સુધાનું પાન ગદાધરદાસજીને કરાવે છે. પ્રભુનો આ "આનંદસારભૂત સુધા"ની અભિવ્યક્તિનો અનુભાવ છે.

શ્રીવલ્લભપ્રભુ જ્યારે પુષ્ટિજીવને ભક્તિરસનું દાન કરે છે ત્યારે, એ જીવના માથે બિરાજતું સ્વરૂપ, હળવે હળવે, એ જીવના અંતરમાં ક્યારે પધારી જાય છે, એની એ ભક્તને પણ ખબર પડતી નથી. ભક્તિના ઉત્તમ અધિકારી એવા ગદાધરદાસજી, શ્રીકૃષ્ણનું બાહ્યાભ્યાંતર ભજન કરી શકે એના માટે, એમના ભજનીય સેવ્યસ્વરૂપ ભાવનીય રૂપે એમના અંતરમાં પધારે છે. અનોસરમાં ક્લિષ્ઠમ્બાનાન્ જન્મન દૃષ્ટવાની પ્રક્રિયાથી, ગદાધરદાસજીની ભીતર બિરાજતું સ્વરૂપ બહાર પધાર્યા પછી, જ્યારે પુનઃ એમની ભીતર પધારે છે, ત્યારે સુદુર્લભ એવો, મદનમોહનજીના "કૃપાનંદ" સ્વરૂપનો અનુભાવ, આ ભક્ત માટે પ્રકટ થાય છે. આ રહસ્યની સમગ્ર પ્રક્રિયા ભક્તિવર્ધિની ગ્રંથમાં વિદ્યમાન છે. એનું સૂચન કરતાં ગ્રંથ આજ્ઞા કરે છે; "સીજગાવે દૃઢે તુ સ્વાત્" ભક્તિવર્ધિની ગ્રંથ, વાર્તા અને ગદાધરદાસજીના કીર્તનીને એકમેક કરીને, પુષ્ટિજીવનો બીજભાવ કેવીરીતે દૃઢ થાય છે, તેની પ્રક્રિયાનાં ભવ્ય દર્શન કરવાનો મારો અહીં ચયાપતિ પ્રયાસ છે.

મહાપ્રભુજીને અભીષ્ટ એવી ભક્તિની વ્યાખ્યા છે; માહાત્મ્યજ્ઞાનપૂર્વસ્તુ સુદૃઢ સર્વતોષિક સ્નેહઃ. ગદાધરદાસજી પોતાના આત્માની તુલનામાં ભગવાનને નિતાન્ત અધિક માને છે. આ એમના પ્રભુ પ્રત્યેના માહાત્મ્યજ્ઞાનનું મૂળ છે. પરંતુ આવા માહાત્મ્યજ્ઞાનથી એ પ્રભુથી ડરતા નથી, પણ મદનમોહનજીને વિશેષ ચાહે છે. અથવા તો જેને પૂજા જ ચાહે છે એવા ઠાકુરનું માહાત્મ્ય સમજીને, ગદાધરદાસજીની ચાહનામાં વિશેષ ચમત્કૃતિ આવે છે કે "વાહ ! મારી ચાહનામાં

વિષય પરબ્રહ્મ આપ છે." પ્રભુનું માહાત્મ્યજ્ઞાન સંપાદન કરવાનું એક બીજું કારણ પણ સમજવા જેવું છે. જેમ જમીનની નીચે રહેલ સરવણીનું જલ, જમીનમાં ખાડો ખોદવાથી બહાર આવે છે, તેમ, સુદૃઢ સર્વતોષિક સ્નેહ, જે જીવની ભીતર નિરુપાધિક સ્નેહ રૂપે, આત્મરતિરૂપે અંતર્ગત છે, તે નિરુપાધિક સ્નેહ, આત્મા પર રહેલી માટીને માહાત્મ્યજ્ઞાનથી સાફ કરવાથી આવિષ્કૃત થઈ જાય છે. હરિનાં ચરિત્ર અગણિત છે એનું માહાત્મ્યજ્ઞાન ધરાવનાર ગદાધરદાસજીનો એજ હરિ પ્રત્યેનો સુદૃઢ સ્નેહ કેવી રીતે નિઃસૃત થાય છે તેની ઝાંખી એમનાં જ પદમાં કરી લઈએ.

"વરણ સકે કો હરિકે અગણિત ચરિત્ર વિચિત્ર ।  
જીહિં તિહિ ભાંત ગદાધર રસના કરો પવિત્ર ॥"

આ બે પંક્તિઓમાં પ્રભુનું માહાત્મ્યજ્ઞાન અવસ્થિત છે, તો એની સાથે, હરિનાં ચરિત્ર "વિચિત્ર" છે એમ કહેનારા ગદાધરદાસજી, પ્રભુની લીલાનું અવગાહન પણ કરી રહ્યા છે અને "રસના કરો પવિત્ર" કહીને ઠાકુરજીના ગુણગાન પણ કરી રહ્યા છે. "જીહિં તિહિ ભાંત" કહેનાર ગદાધર, પોતાનો પ્રભુ પ્રત્યેનો "દૈન્ય" ભાવ પણ અભિવ્યક્ત કરી રહ્યા છે. એટલી તોકરી કરવી એ દાસ્ય છે, પણ જેનું દાસત્વ કરીએ તો એનું માહાત્મ્ય સમજીને એમાં સ્નેહ કરીએ, તો તે "દાસ્ય ભાવ" કહેવાય છે. ગદાધરદાસજીના ઠાકુરજી, પોતાના આ અંતરન ભક્ત ગદાધરદાસને એટલું જ કહેતા હશે કે "હું તારો સ્વામી છું," એમાં તો ગદાધરદાસજીનું પોતાનું માહાત્મ્ય બ્રહ્માથી કોટિગણું વિશેષ પ્રકટ થઈ ગયું હોય એમ એમને

લાગતું હશે. પોતાનું આવું સૌભાગ્ય સમજવાં છતાંય ગદાધરદાસજી, પ્રભુ પ્રત્યેના પોતાના માહાત્મ્યજ્ઞાનના કારણે, મદનમોહનજી સાથે કેવી રીતે રહેવું એનો protocol (શિસ્ત) લેશમાત્ર વિસરતા નથી. ગદાધરદાસનો આ protocol દર્શનીય છે.

"કે તે ગુન બરનન કરું શ્રીગિરિધર કે ગુન ન્યારે ।  
રસના ઈક બરખાન કે, કોઈ વિધિ ગિને ગુન ભારેજી ॥"

પ્રભુનો સાક્ષાત્ અનુભવ કરતાં ભગવદીયમાં જ્યારે આવું દૈન્ય સ્થિર થઈ જાય છે, ત્યારે એમના સેવ્યસ્વરૂપ એમને પરવશ થઈ જાય છે. ભક્તવશ્ય લીલામાં, ઠાકુરજીની ય ભક્તિ આવી રીતે ભક્તમાં કેવીરીતે સુદૃઢ થઈ જાય છે, એના ઉપાયો પણ આચાર્યજી ભક્તિવર્ધિની ગ્રંથમાં દર્શાવે છે. એના માટે ગ્રંથના પ્રારંભમાં જ શ્રીવલ્લભ કહે છે કે; "વ્યાખ્યાનિતઃ પ્રવૃદ્ધા સ્વાત્ તથોપાયો નિરૂપ્યન્તે ।" મહાપ્રભુજીએ બતાવેલા ભક્તિના વર્ધનના ઉપાયોના પાલનથી, ભક્તની ભગવાનમાં અને પ્રભુની ભક્તમાં ભક્તિ પ્રવૃદ્ધ થઈ જાય છે.

આવી ભક્તિમાં ભક્તનો સ્નેહ અંગી છે અને જ્ઞાન એમાં પ્રવેશ કરવાનું એક દ્વાર છે. જ્ઞાન, ભક્તિનું અંગ નથી એટલે જ આચાર્યજી માહાત્મ્યજ્ઞાન "પૂર્વક" સુદૃઢ સર્વતોષિક સ્નેહની આજ્ઞા કરે છે, પરંતુ, ગદાધરદાસજીએ રચેલાં પદોમાંથી સ્પષ્ટ દર્શાય છે કે આ ભગવદીએ ઉપલબ્ધ કરેલું યજ્ઞસંપન્ન પ્રભુનું માહાત્મ્યજ્ઞાન, સ્નેહાન્વિત હોવાથી, ગદાધરદાસજીની માહાત્મ્યજ્ઞાન પણ સ્નેહાત્મક અને દૈન્યયુક્ત છે. હરિચરણ સંપન્ન શિક્ષાપત્રમાં આજ્ઞા કરે છે; "જો ભગવાન્ વરુણમુખી

ઈશ્વરકે ઈશ્વર હૈ । કાહુ વસ્તુકી અપેક્ષા નાંહી રાક્ષત હૈ । ઈક પ્રીતિ, દીનતા હી પ્રસન્ન કરવિકો ઉપાય હૈ ।"

ગદાધરદાસજી જાણે છેકે મહાપ્રભુજીના સાકાર બ્રહ્મવાદમાં "બ્રહ્મ"થી પ્રભુનું માહાત્મ્ય સ્થાપિત થાય છે અને "સાકારતા"ના કારણે સુદૃઢ સર્વતોષિક સ્નેહ. ગદાધરદાસજી જાણે છે કે આચાર્યચરણ આ મૂળભૂત સિદ્ધાંતને સમજાવવા માટે ઠાકુરજીને પધરાવતી વખતે અનેક સેવકોને આજ્ઞા કરતાં રહે છે કે "હું મારું સર્વસ્વ તમને પધરાવું છું." શ્રીવલ્લભનું જે સર્વસ્વ હોય તે સ્વરૂપમાં જ માહાત્મ્યજ્ઞાન અને પ્રગાઢ સ્નેહ, આ બંને રહસ્યો એક સાથે જ પ્રકટ થઈ જાય એ સ્વાભાવિક છે. આમ મદનમોહનજીનું માહાત્મ્યજ્ઞાન, ગદાધરદાસજીને, એમના નિરુપાયિક ભાવના આલંબનની મહત્તાનો સતત અનુભવ કરાવે છે. પ્રભુની આવી વિપુલ મહત્તા પર નિષ્ઠા ધરાવનાર ગદાધરદાસજીને, એમના સેવ્યસ્વરૂપ મદનમોહનજી કર્તૃત્વ, ભક્તૃત્વ અને અન્યથાકર્તૃત્વ એવા સર્વ સામર્થ્યયુક્ત છે, એવી એમને પ્રગાઢ નિષ્ઠા છે. ગદાધરદાસજીની, ઠાકુરજી પ્રત્યેની આવી નિષ્ઠા, આ ભક્તને, પ્રભુમાં દૃઢ વિશ્વાસ અને સુદૃઢ આશ્રયમાં સદા મક્કમ રાખે છે. એના કારણે આ ભગવદીય દૃષ્ટિ સંકલ્પી છે. વાર્તા કહે છે; "જહ સુખત હી ગદાધરદાસ ને ઉચ્ચાર્ય કિયે, જોન્વાવૃત્તિ કહૂ ન કરની ।" ભક્તિવર્ધિની ગ્રંથ કહે છે; "અન્વાવૃત્તો ભજેત્ કૃષ્ણં પૂજયા અવનાદિત્તિઃ ।" અચ્યાવૃત્ત ભજન ગદાધરદાસજીનાં પુષ્ટિજીવનનો મહામંત્ર બની જાય છે. અચ્યાવૃત્ત ભક્તિના પથ પર અભિગમન કરવા ગદાધરદાસજી શરૂઆતમાં જ કયાં પગલાં લે છે તે વાર્તા



સમજાવે છે; "સને સંબંધીન સૌ કહે, અબ તુમ ઓર ઘર મેં જાડ રહૌ, મેં વૈષ્ણવ બયો । મેરે તિહારે જલ-ન્વીહાર નાર્હી ।" ગદાધરદાસજી ઠાકુરજીના અનન્ય ભક્ત હોવાથી, એ અવ્યાવૃત્ત ભજનના અધિકારી બની શક્યા છે, એમના અવ્યાવૃત્ત ભજનનું નિર્દેશન કરતાં વાર્તા કહે છે; "વૈષ્ણવ રૂપે પાઠેં અવ્યાવૃત્ત સે રહતે । સો સબ ઠોર કો જાનો છોડ દિયો । જો આવે તારેં નિર્વાહ કરેં ।" તો અવ્યાવૃત્ત ભક્તિ એટલે ? કૃષ્ણની સેવા, કૃષ્ણમાં અનન્ય ભાવ, કૃષ્ણ સિવાય અન્યમાર્ગ, અન્ય પદાર્થ, અન્ય ફલ કે દેવમાં મનની વ્યાવૃત્તિ કે આસક્તિ ન હોવી તેનું નામ અવ્યાવૃત્ત ભક્તિ.

આવું અવ્યાવૃત્ત ભજન અતિકઠિન હોવાથી ઠાકુરજી સ્વયં ગદાધરદાસની પરીક્ષા લે છે. વાર્તા કહે છે; "સો एक दिन भगवद् इच्छा तें जजमान के घर तें कहु आयो नार्है ।" પ્રભુને પરીક્ષા લેવી છે એટલે ગોકુલનાથજી કહે છે કે "ભગવદ્ ઇચ્છા તે કહુ આયો નાર્હી ।" આ પ્રસંગના ભાવપ્રકાશમાં હરિશયજી આજ્ઞા કરે છે કે; "તાર્કો કારન યહ, જો-શ્રીઠાકુરજી ને इनकी परीक्षा लिये । સો અવ્યાવૃત્ત કો સંકલ્પ તો હોનો સહ્ય હી હૈ, પરન્તુ ન મિલે તબ ધીરજ રહે યહ મહા કઠિન હૈ । તારેં કહુ ન આયો ।" અવ્યાવૃત્ત ભક્તિ ક્યારે સિદ્ધ થાય તે હરિશયજી સ્વયં એકવીસમા અને પાંત્રીસમા શિક્ષાપત્રમાં સમજાવે છે; "યા કાલમે પ્રમુકો પૂર્ણ વિશ્વાસ તો ડુલ્ભ હૈ તારેં પૂર્ણ વિશ્વાસ વિના અવ્યાવૃત્ત હોય તો ચહુત હી પાવે, શ્રીઠાકુરજીમેં દોષબુદ્ધિ હોય જાય, મેં इनके आश्रय लेना करत हों, ઓર મેરો લૌકિક હુ નાર્હી સિદ્ધ કરત હૈ, યા તારો

होय तो अनर्थ होय, दासभाव जात रहे, तारें अव्यावृत्त कैसें होय ? या भांति अव्यावृत्त होय तब दृढ विश्वास (धीरज) चाहिये ।" ઠાકુરજી જયારે ગદાધરદાસજીની પરીક્ષા લે છે, ત્યારે આ ભક્ત, આ અવસ્થામાં, ભગવદ્વિશ્વાસ દૃઢ રાખીને, ન યજમાન પાસે માંગવા જાય છે કે ન કૃત્ય ઉદ્ધાર લે છે. ભાવપ્રકાશ સમજાવે છે; "ઝોર ઉપારો લેય જહોં તોઈં વાકો દ્રવ્ય ન દેય તહોં તોઈં વાકી સેવા હૈ । इनकी नार्है । ઝોર કાલ કો પ્રમાણ નાર્હી । ઉપારો લિયો દેહ છુટિ જાય તો રિન ગાય રહે, જન્મ લેનો હોડ । યહ જ્ઞાત્ર મેં કહે હૈ ।" આવા વિકટ પ્રસંગમાં ગદાધરદાસજીએ પોતાના અવ્યાવૃત્તતાના સંકલ્પને કેવી રીતે નિભાવ્યો તે ભાવપ્રકાશ સમજાવે છે; "અવ્યાવૃત્ત ઝીઆચાર્યજી મહાપ્રભુન કે ગ્રન્ય કો આશ્રય किये ।" હરિશયજી, આચાર્યજીના ગ્રંથને "અવ્યાવૃત્ત" કહે છે, કારણકે શ્રીવલ્લભના ગ્રંથ કૃષ્ણસેવા અને કૃષ્ણની અનન્ય ભક્તિથી પ્રચુર છે. આચાર્યજીની વાશીનો આવો પ્રચંડ પ્રભાવ હોવાથી, એ વાશી પર પોતાના પુષ્ટિ જીવનને સમર્પિત કરી દેનારા ગદાધરદાસજી, ઠાકુરજીની પરીક્ષામાંથી કેવલ ઉત્તીર્ણ થતાં નથી પણ આ પ્રસંગથી એ વ્યસનભક્તિમાં પ્રવેશી જાય છે. તત્કાલે સ્વાદ્ વ્યસનં કૃષ્ણે કુતાર્થઃ સ્વાત્ તદૈવ હિ ।" આચાર્યજીની કૃપાથી મદનમોહનજીને, ગદાધરદાસજીને વશ પ્રભુ છે એટલે ઠાકુરજીએ આવી "પરીક્ષાલીલા" પ્રકટ કરી છે. નિઃસ્વયં અવસ્થામાં નિઃસાધન ગદાધરદાસ જયારે મદનમોહનજીને કેવલ જલની લોટી ધરે છે, ત્યારે એમના આત્મના વિરહાગ્નિ પ્રકટ થાય છે કે "હાય, આજે મારા પ્રભુ મર્યા રહ્યા છે." પ્રભુએ જેવી લીલા પ્રકટ કરી છે, તેમાં જે

સૂર છે, તેની સાથે, મંગલાથી સેન પર્યંત જલની લોટી ધરીને, ગદાધરદાસજી પોતાના હૃદયના તારને કેવી રીતે જોડે છે તે ભાવ પ્રકાશ સમજાવે છે; "તાતેં જમુનાજી કે શાવ સાં સનરે ભાગ મેં જલ હી ધરેં । \_\_\_ યા સામગ્રી મેં વૈષ્ણવ કો સમાપાન નાર્હી । સગરી ઇન્દ્રિય કી સેવા નાર્હી । \_\_\_ યહ પુષ્ટિમાર્ગ કી રીતિ હૈ, જો-સામગ્રી હાયસોં યોગ ધરન મેં પ્રીતિ ન હોઇ તો વ્રજમક્તન કે શાવ રૂ દ્ષ્ટિ જોઈ ।" આ પ્રસંગમાં "છાતીમેં આગિ લાગી" કહી વાર્તા ગદાધરદાસજીના સુદૃઢ સર્વતોલિક સ્નેહનાં પ્રકટ દર્શન કરાવે છે અને ભોગ હાથથી ધરાવવો જોઈએ એ એમને શિક્ષ યથેલા માહાત્મ્યજ્ઞાનની નિર્દેશ કરે છે. વાસ્તવમાં ગદાધરદાસજીની પ્રેમલક્ષણા ભક્તિમાં "અર્શાંત રસ" પ્રકટ છે કારણકે આ ભક્ત આલંબન વિભાવમાં તન્મય છે. સ્નેહનો સ્વભાવ "ચીકણો" હોવાથી, ગદાધરદાસજીનો વિરહાત્મક પ્રેમ, પ્રભુના સુખવિચારમાં ચોંટી ગયો છે. ભાવપ્રકાશ કહે છે; "સો છાતીમેં વિરહ રૂપ આગિ લાગી, જો - આવુ કહુ નાર્હી ધરવો, જો-વૈષ્ણવ કે લિવાયે બિના શ્રીરામકુર્મી મુલે હી હૈં । યા પ્રકાર કો મૂઢ ભાવ જિનકે હૃદય કો હૈ । જો શ્રીરામકુર્મી કોં વિરહ કોં ધાન કરનો હૈ । તાતેં કહુ ન આવો । સોં છાતી મેં વિરહ રૂપી અગિ લાગી । મુલ્ય અધિકારી મયે ।" આ પ્રસંગમાં ગ્રંથની પંક્તિ ગુંજી ઊઠે છે; "બીજાવાયે દુઢે નુ સ્વાદ્ . " ગદાધરદાસજીનો બીજભાવ દુઢ થઈ જવાથી એ "મુલ્ય અધિકારી મયે ।" ભાવપ્રકાશના આ પ્રસંગમાં, શ્રીહરિશયચરણ ત્રણ વખત કહે છે કે "છાતીમેં આગિ લાગી" અને દર્શાવે છે કે ગદાધરદાસજી પ્રેમ રૂપી આસક્તિ અવસ્થાને વટાવીને વિરહાવસ્થામાં હવે તૃતીય એવી વ્યસન દશામાં પ્રવેશી ગયા છે. આ જ ક્રમને સમજાવતી

હરિશયજી નવમા શિક્ષાપત્રમાં આજ્ઞા કરે છે; "ઝપર કહે તા શ્રીતિ પ્રમુમેં આસક્તિ હોય તવ પ્રમુ દયા કરિ આર્તિદાન કરે તો વિપ્રયોગ હોય, સો વિપ્રયોગ મયો કવ જાનિયે ? જવ પ્રમુસંબંધ બિના દેહસંબંધી સર્વકાર્યકી વિસ્મૃતિ હોય તવ વિપ્રયોગ મયો જાનિયે । પાઠેં પ્રમુમેં વ્યસન હોય સો પ્રમુ બિના રહો ન જાય, એક ક્ષણ યુગસમાન જાય, વહ વ્યસનકો સ્વરૂપ હૈ, તા વ્યસન તરિકેં પ્રપંચકી સ્મૃતિકો નાશ હોય, કેવલ પ્રમુ પર તન્મયતા હોય ।"

"તતઃ પ્રેમ તથાસક્તિર્વ્યસનં ચ વદા મન્વેત્ ।" ગદાધરદાસજીએ ખસાર કરેલી પ્રેમ, આસક્તિ અને વ્યસનની દશાઓ શી છે તે દયારાખભાઈ પાસે ખાસ સમજવા જેવી છે;

કહિયે "પ્રેમ"નું લક્ષણ એક, જયારે મળે ત્યારે તેની તે સ્નેહ; વિયોગ થાય ત્યારે તપે તન, ત્યાંનું ત્યાં વળગ્યું રહે મન. એક વાર આખા દિવસમાં પણ, મળ્યા વિના ન રહેવાય; ની ન મળે તો વિકળ થાય, "આસક્તિ" એ કહેવાય. કહેવાયે વ્યસન, આવું જયારે થાય, સામાસામી હૃદય વીધાય; તન્મયતા" તે મૃત્યુ સમાન, આ ચારે આવે, આપે હરિદાન."

ગદાધરદાસજી અને મદનમોહનજીનું આમ પરસ્પર હૃદય "વિધાઈ" ગયું છે એટલે આચાર્યજી ગ્રંથમાં આજ્ઞા કરે છે કે; "ત્વા સ્વાદ્ વ્યસનં કૃષ્ણે કૃતાર્થઃ સ્વાત્ તદેવ હિ ।" આવી સ્વાર્થતા ભક્ત અને ભગવાન બન્ને અનુભવે છે. કોટિ ભક્તોમાં એક વ્યસની ભક્ત હોવાથી, આવા અંતરંગ માટે હરિરજીને ય સૌભાગ્યમદ્ હોય છે કે "મારા જેવો આવો ભક્ત કોઈનો નથી." મહત્તો મહિયાન્ પરમાત્મા આવા ભક્તો પાસે જાણોરખિયાન્ બની જાય છે.

મદનમોહનજી ગદાધરદાસજીને કહેતાં નથી કે આજે પ્રભુ ભૂખ્યા રહ્યા છે અને છતાંય ઠાકુરજીના સુખનો વિચાર કરતાં ગદાધરદાસજીની પ્રચુરવ્યથા આ ભગવદીયને કોષી રહી છે કે "મારા પ્રભુ આજે ભૂખ્યા રહ્યા છે." પુષ્ટિભક્તિના અંગરૂપ એવી ગદાધરદાસજીની સખ્ય ભક્તિનો આ પ્રકટ અનુભાવ છે. "મગ્નવતિ અપ્રેરિતપ્રિયકર્ણમ્ સ્મર્યમ્ ।" વૈષ્ણવોને આજે પ્રસાદ ન લેવડાવી શક્યા એનું ગદાધરદાસજીને થતું દુઃખ એ એમના પુષ્ટિધર્મનો અનુભાવ છે. જલની લોટી ઘરતી વખતે આ ભક્ત એ "માનસી મેં સબ અરોગાયે" પણ એમની "છાતીમાં આગી લાગી," એ ગદાધરદાસજીની તનુવિતજા સેવાના વ્યસનનો અનુભાવ છે. વ્યસનાવસ્થામાં લઈ જનારો વિપ્રયોગ ગદાધરદાસજીમાં ક્યારે પ્રકટ થઈ ગયો હશે, એ સમજવા માટે, હરિરાયજીના ચોતીસમા શિક્ષાપત્રનો આશ્રય લઈએ; "મુસ્તારવિંદકી મન્નિત શ્રીસ્વામિનીજીકી હૈ, સો શ્રીસ્વામિનીજીકે વિપ્રયોગમાવાત્મક પુષ્ટિમન્નિત શ્રીવલ્લભાચાર્યનેં હી પ્રકટ કરી હૈ, તારેં શ્રીઆચાર્યજી જબ અનુગ્રહ કરિ यह मुस्तारविंदकी मन्निको दान करे तब सिद्ध होय ।"

કૃષ્ણભક્તિના આવેશમાં વિવિધ અનુભાવોના અપર ભંડારરૂપ ગદાધરદાસજી હોવાથી, વાર્તા કહે છે તેમ આ ભક્ત, પુષ્ટિભક્તિના "મુશ્વ અધિકારી મચે ।" એમની વ્યસનભક્તિમાં દર્શન એમના જ રચેલાં પદમાં કરી લઈએ

"પરમ અદ્ભુત રૂપ સકલ સુખ ભૂપ પદ  
મદનમોહન વિના કછુ ન ભાવે ।  
ધન્ય હરિભક્ત જિનકી કૃપાતે  
સદા કૃષ્ણ ગુણ ગદાધરમિશ્ર ગાવે ॥૧

વ્યસનદશાના કારણે ગદાધરદાસજી કહે છે; "મદનમોહન વિના કછુ ન ભાવે ।" આવી પરમોત્કૃષ્ટ અવસ્થામાં વિહરતાં હોવા છતાંય, હરિભક્તોની કૃપાથી પોતે કૃષ્ણનાં ગુણગાન કરી રહ્યાં છે, એમ કહેનાર ગદાધરદાસજી, દૈત્ય પ્રચુર છે અને પોતાને દાસાનુદાસ માને છે. "મક્તાનાં દૈત્યસૈવેકં હરિતોગ્ણસાધનમ્ ." પ્રભુ અને ભક્તોની કૃપા પર એમનો પુષ્ટિભક્તિનો નિર્વાહ થઈ રહ્યો છે, એમ દૃઢરીતે માનનાર ગદાધરદાસજી, નિઃસાધન ભક્ત છે. નિઃસાધનતા, એ ભક્તિવર્ધિની ગ્રંથના અંગભૂત પણ પ્રચ્છન્ન રહેલો કેટલો દુર્લભ ભાવ છે તે હરિરાયચરણ નવમા શિક્ષાપત્રમાં સમજાવે છે; "ऐसें (प्रेम, आसक्ति और व्यवसन) तीन प्रकार को भाव निःसाधन कहाँ है तासों मगवत्सेवा करिवेवारेन कों ऐसें भावकी प्राप्ति लोकमें दुर्लभ है ।" ગદાધરદાસજી જેવા દુર્લભ વ્યસની ભક્તોને, નિઃસાધન ફલાત્મા એવા પ્રભુ, એમને વશ થવા માટે લલચાઈ જાય તે સ્વાભાવિક છે. શ્રીમદ્ભાગવતના નવમા સ્કંધમાં ભગવાન સ્વયં કહી રહ્યાં છે કે; "સ્વતંત્ર હોવા છતાંય હું ભક્તોને વશ છું. "अहं मन्तपराधीनो ।"

ગદાધરદાસજી માટે "મુશ્વ અધિકારી મચે" કહ્યું એનું એક બીજું પણ રહસ્ય સમજવા જેવું છે. ઠાકુરજી આપણી પાસે અને ભીતર એમ બન્ને ઠંકાણે બિરાજે છે. તેથી ભક્તિવર્ધિની ગ્રંથની તાત્પર્યવૃત્તિની દૃષ્ટિથી પુષ્ટિજીવનો ભગવત્સેવક બાહ્યાભ્યાંતર હોવો જોઈએ. વૈષ્ણવ બહાર બિરાજતા ઠાકુર સાથે સ્નેહ કરી ગયે એના માટે ભજન કે સેવા છે પ્રભુનાં આંતરભજન માટે સ્પર્શ છે. આવા બહાર

અને અંદરના અસ્ખલિત ભજન માટે ગ્રંથ આજ્ઞા કરે છે કે; "સેવાયાં વા કથાયાં વા વસ્વાસક્તિર્નુદા ભવેત્ । યાવજ્જીવં તસ્ય નાસો ન ક્વાપીતિ મતિર્મમ ॥" જે ભક્તમાં સેવા અને કથા એમ બન્ને પક્ષોનું ચક્ર વિદ્યમાન છે, તે જ ભક્ત, પુષ્ટિભક્તિના મુખ્ય અધિકારી બની શકે છે. ગદાધરદાસજીનો મદનમોહનજી માટે, ભક્તિ રસનો સ્થાયી ભાવ છે. તેથી એમને પ્રભુની વાર્તા સાંભળવી ગમે છે, કીર્તન કરવું પ્રિય છે, ઠાકુરજીની સેવા અને સ્મરણ સુખદ લાગે છે. ગદાધરદાસને અર્ચન, પાદસેવન અને વંદન પણ મદનમોહનજીનું જ સુહાય છે. એમનું દાસ્યમ્, સખ્યં અને આત્મનિવેદન પણ એમના સેવ્યસ્વરૂપમાં જ છે. સ્થાયીભાવ રૂપ પુષ્ટિભક્તિમાં, ગદાધરદાસમાં, આવા નવધાભક્તિના અનુભાવો અસ્ખલિત પ્રકટ થતા હોવાથી, "ત્વે મુલ્ય અધિકારી ભવે ।" નવધા ભક્તિ જો પુષ્ટિભક્તિના અંગરૂપે પ્રકટ ન થાય તો તે શાસ્ત્રોક્ત બની જઈ, મર્યાદારૂપ થઈ જાય છે. પુષ્ટ્યંગરૂપે, નવધાભક્તિનો પ્રકટ થતો આવે અનુભાવ, એ ગદાધરદાસજીનો, ઠાકુરજી સાથેનો નવલક્ષણ વ્યવહાર છે. તદુપરાંત વાર્તા કહે છે તેમ ગદાધરદાસજી "ચેતસ્ તત્ પ્રવર્ણં સેવા" યા ભાવમં મગન રહં । ચિત્ત માનસી સેવા ફલરૂપ મં ફલકો ભગવો ।" આના કારણે પણ ગદાધરદાસજી "મુલ્ય અધિકારી ભવે ."

ગદાધરદાસજીની ભગવત્સેવાનો મૂલ ભાવ, ભક્તિવર્ધિની ગ્રંથ અંતર્ગત રહેલો દાસ્યમ્ અને સરુચ્યમ્નો ભાવ છે. મદનમોહનજીને છોડીને એમને અન્ય કથાંય જવાનું ગમતું નથી એ એમનું દાસ્યમ્ છે. અનન્યગામિત્વં દાસ્યમ્ તેથી યજમાન

ધેર ન આવ્યો તે દિવસે પણ, અવ્યાવૃત્ત પ્રતવાખ્યા ગદાધરને યજમાન ને ઘેર જઈને દક્ષિણા માંગવાનું મન જ થતું નથી. મદનમોહનજી માટે એમને જે નિરુપાધિક સ્નેહ છે એના કારણે ગદાધરદાસ સદા ભગવત્સુખનો વિચાર કરતાં હોય છે. ગદાધરદાસજીનું આ સર્વ્યમ્ કે સખ્યાભક્તિ છે. સખ્યાભાવમાં થોડી ભૂટભાટ લઈ શકાતી હોવાથી, ગદાધરદાસજી વિપ્રયોગના આવેશમાં બજારમાંથી જલેબીને લાવીને ઠાકુરજીને અરોગપાવે છે. પ્રભુના સુખનો વિચાર એમના મનમાં એટલી ઉગ્ર છે કે, યજમાન રૂપિયા આપે છે ત્યારે, બજારમાંથી સામગ્રી લાવી ઘેર સિદ્ધ કરવા જતાં, પ્રભુને ભોગ ધરવામાં બહુ જ અવેર થશે, એવો વિચાર જ ગદાધરદાસજી માટે અસહ્ય બની જાય છે. આ ભગવદીયના આ પ્રસંગમાં, આવા વિરહાત્મક સખ્યાભાવના કારણે બજારની જલેબીનો મહાપ્રસાદ પણ વૈષ્ણવોને અદ્ભુત લાગે છે. એની સરાહના વૈષ્ણવો સ્વયં કરે છે ત્યારે પોતાના સ્નેહની એક સરળ પારદર્શકતાના કારણે, ગદાધરદાસજી, વૈષ્ણવોને સ્પષ્ટપણે કહી દે છે કે એમણે જલેબીને બજારમાંથી લાવીને પ્રભુને અરોગપાવી છે. ભક્તિવર્ધિની ગ્રંથથી પોષાયેલા આવા ભક્તની નિખાલસતાથી વૈષ્ણવો પણ મન થઈ જાય છે.

ગ્રંથ કહે છે; "મૂહસ્થાનાં વાઘકલ્પમ્ અનાત્મત્વં ચ યાસત્ ।" ગદાધરદાસજીને મદનમોહનજીમાં દૃઢ અનુરાગ છે પણ એમને મૂહમાં અનાત્મભાવ નથી કારણકે ઘેર ઠાકુરજી પ્રિયજે છે અને નિત્ય વૈષ્ણવો પ્રસાદ લે છે. વાસ્તવમાં તો ગદાધરદાસજીને ભક્તિનું સાચું સ્વરૂપ સિદ્ધ છે. ભક્તિ શબ્દમાં

મજ્જ અને ક્ષિત્ત્વ ધાતુ છે. મજ્જ નો અર્થ સેવા છે અને ક્ષિત્ત્વ એટલે તે ક્રિયાનું સપ્રેમ નિર્વાહ. ગદાધરદાસની ભક્તિતંત્ર હાર્દ છે, પ્રેમ સહિત યતી ભગવત્સેવા.

ગદાધરદાસજીની મદનમોહનજી પ્રત્યેની ભક્તિ વાણી, કાયા અને મનથી સિદ્ધ છે. પુષ્ટિભક્તિના અંગરુપે, ગદાધરદાસની "વાણી"ની ભક્તિ શ્રવણ, કીર્તન અને સ્મરણથી પ્લાવિત છે. સૌથી પહેલાં આ ભક્તની "શ્રવણ" ભક્તિનાં દર્શન કરી લઈએ. આચાર્યચરણે જે દિવસે ગદાધરદાસને અષ્ટાક્ષર મંત્ર સંભળાવ્યો અને નિવેદન કરાવ્યું તે દિવસથી એમની "શ્રવણ" ભક્તિએ અંગડાઈ લઈ લીધી. મહાપ્રભુજીની વાણી વેણુનાદાત્મક સુધારૂપ હોવાથી, જયારથી ગદાધરદાસજીએ, આચાર્યજી પાસે ભક્તિવર્ધિની ગ્રંથની વ્યાખ્યા સાંભળી, ત્યારથી એમના સેવ્યસ્વરૂપ મદનમોહનજી, ભાવાત્મકરૂપે ગદાધરદાસજીના કૃદ્યકમલ પર પધારવા અતિ ઉત્સુક બની જાય છે. કારણકે મક્તિમાર્ગાન્જનાર્તનનાં વચનામૃત શ્રવણ કરી આ ભક્તનું કૃદ્યકમલ ખીલી ગયું છે. શ્રવણ દ્વારા, ગદાધરદાસના ઈન્દ્રિય, પ્રાણ, અંતઃકરણમાં ગયેલી શ્રીવલ્લભની વાક્સુધામાધુરી, ગદાધરદાસમાં આંતર પરિભ્રમણ કરીને, એમની વાણી દ્વારા કીર્તનરૂપે બહાર પ્રકટ થતી રહે છે. એનો આસ્વાદ આ ભક્તના પદમાં જ લઈએ.

"કરત હરિ નૃત્ય નવરંગ રાધા સંગ  
લેત નવગતિ ભેદ ચરચરી તાલ કે ।  
પરસ્પર દરસ રસમત ભયે  
તત થેઈ થેઈ ગતિ લેત સંગીત સૂરતાલકે ॥

રાસ, એ પ્રપંચવિસ્મૃતિપૂર્વક ભગવદ્દાસકિતની અવસ્થા હોવાથી, ગદાધરદાસજીની, ઉપર્યુકત કીર્તનની પંક્તિ દ્વારા આ ભગવદીયની કૃષ્ણ માટેની નિરોધાવસ્થાનું પ્રકટ દર્શન છે. રાસની આ આધ્યાત્મિક અવસ્થા છે. એના આધિદૈવિકત્વમાં, ઠાકુરજીનો ગૂઢ સ્ત્રી ભાવ ગદાધર માટે પ્રકટ થઈ જાય છે. એનો ઉદ્ઘોષ કરતાં ભક્તિવર્ધિની ગ્રંથ કહે છે; "શ્લેષં શ્રગચ્છાસ્ત્વં ગૂઢત્ત્વં નિરૂપિતમ્ ॥"

ગદાધરદાસની "સ્મરણ" ભક્તિનાં ય દર્શન વાર્તામાં કરી લઈએ; "બ્રજમક્તનો માનસી કરે ।" વાસ્તવમાં તો વ્રજભક્તોના ભાવની માનસી કરતાં ગદાધરદાસ, સ્વયં વ્રજભક્ત બની ગયાં છે અને ગોપીજનોના રસાત્મક નયનથી એ મદનમોહનજીના રૂપનું લાવણ્યામૃતપાન કરે છે. આની જ પ્રતીતિ એમનું પદ કરાવે છે; "અલી ગોપીજન નૈન ગદાધર સાદર પીબત રૂપ મકરંદ." કૃષ્ણદર્શન કામના એ ભક્તિ ભાષ્યમાં રહેલ "ક્ષિત્ત્વ" પ્રત્યયનો ફલિતાર્થ છે. ભગવાન માટે નામરૂપનિવેદન કહ્યું છે, એમાં, ગદાધરદાસજીની શ્રવણ, કીર્તન અને સ્મરણભક્તિ નામાત્મક છે. રૂપભક્તિના બે પ્રકાર છે. (૧) બાહ્યભજન (૨) આંતરભજન. પાદસેવન, સૂર્યન અને વંદન એ ગદાધરદાસજીનો "કાયા"થી યતો બાહ્ય ભજનનો પ્રકાર છે અને દાસ્યં, સપ્થમ્ અને આત્મનિવેદન એ આ ભગવદીયનું આંતરભજન અર્થાત્ મનથી રમણ છે. તો "પાદસેવન" એટલે ? પાદસેવન એટલે શ્રદ્ધાથી પ્રભુની પરિચર્યા કરવી. પરિચર્યા એટલે ઠાકુરજીની ચારે તરફ ફરવું. "નિતંતરં પદપા પરિચર્વાં પાદસેવનમ્ ." સૂર્યમાંથી છૂટી યયેલી પૃથ્વી જેમ

સૂર્યની આસપાસ ફરતી જ રહે છે તેમ મદનમોહનજીની અહર્નિશ પરિચયામાં ગદાધરદાસ નિમગ્ન છે. આ એમની અવ્યાવૃત્તભક્તિનું વિલક્ષણ લક્ષણ છે. તેથી જ એમણે યજમાન પાસે પણ જવાનું છોડી દીધું છે. વાર્તા કહે છે; "સો સબ ઠોર કો જાનો હોઢ દિયો ।" પ્રભુમાં માહાત્મ્ય બુદ્ધિ રાખીને ગદાધરદાસજીનો લોકવિલક્ષણ ઉપચાર એ એમની "અર્ચન" ભક્તિ છે. "માહાત્મ્યબુદ્ધવા લોકવિલક્ષણોપચારકરણમ્ અર્ચનમ્ ." વાર્તા કહે છે; "મદાધરદાસ સગરો ઘર સ્વાસા કરિ સેવા મદનમોહનજીકી પ્રીતિ સોં કરન લાગે । જો આવે તાકી સામગ્રી કરિ શ્રીમદમોહનજીકોં યોગ થોં ।" "વંદન" ભક્તિ દૈન્યપ્રધાન છે. એમાં ગદાધરદાસજીને ઠાકુરજી માટે એવો ભાવ છે કે; "હે પ્રભુ । તારી તુલનામાં હું કાંઈપણ નથી."

"નરનો કહાં યથામતિ મેરી બેદ રૂં ધર ન પાવે ।  
દાસ મદાધર પ્રમુકી મહિમા માવત હી ઉર આવે ॥"

પોતાનાં દૈન્યનો આવી રીતે આવિષ્કાર કરીને શ્રદ્ધાથી પ્રભુને મૂકવું તે "વંદન" ભક્તિ છે. "સ્વદેન્યાવિષ્કારપૂર્વકં શ્રદ્ધામયમં વંદનમ્ ।" વાસ્તવમાં તો ગદાધરદાસજીની પુષ્ટિભક્તિનાં સર્વ ક્રિયાકલાપમાં ભક્તિવર્ધિની ગ્રંથમાં ગર્ભિત રહેલ એવું દૈન્ય એ ગદાધરદાસનો બીજરૂપભાવ છે. આની અનુભૂતિ એમના રચેલા પદમાં વારંવાર થાય છે. આ સંદર્ભમાં ચોત્રીસમા શિક્ષાપત્રમાં શ્રીકરિરાયજી આજ્ઞા કરે છે; "શ્રીકૃષ્ણકી સેવા ઓર કયાદિક સર્વકાર્યમિં દૈન્ય વીજ હૈ, પુષ્ટિમાર્ગમિં સેવાદિ સબ દૈન્યયુક્ત હોષ તો ફલ દેવવેચારે હોષ હૈ ।"

ઉપર લખ્યું તેમ આપણે ગદાધરદાસજીની "દાસ્ય" અને

"સાખ્ય" ભક્તિને અવલોકી લીધી, હવે એમની "આત્મનિવેદન" ભક્તિનાં ય દર્શન કરી લઈએ. આત્માનું નિવેદન તે આત્મનિવેદન છે. "આત્મનો જીવસ્વ સપરિકરસ્વ નિવેદનં ત્રગવત્સેવાપયોગિકરણં આત્મનિવેદનં ." આત્મા એટલે ? જીવ અને જીવના સંબંધિત પ્રત્યેક વસ્તુ અને વ્યક્તિ. અથવા તો "હું" અને "મારું" અથવા તો અહંતા અને મમતા, એ સંબંધિત સર્વ વસ્તુઓને, ભગવદુપયોગી બનાવવી તે આત્મનિવેદન છે. "અહંતા" ના પહેલુઓમાં ગદ્યમંત્ર કથિત જીવના દેહ, ઈન્દ્રિય, પ્રાણ, અંતઃકરણ અને આત્મા આવી જાય છે અને "મમતા"ના પહેલુઓમાં જીવની પત્ની, સંપત્તિ, પુત્ર, ઘર વગેરે મમતાસ્પદ પદાર્થો આવરી લેવાય છે. આમ ગદાધરદાસજીનો અહંતા અને મમતા સહિત જે આત્મા છે, તેમનો એમણે અખંડિત ભગવદ્વિનિયોગ કરાવ્યો છે. પોતાના દેહ, ઈન્દ્રિયાદિ માટે પોતાનું સ્વામિત્વ જયારે જીવને હોય ત્યારે, એવું અભિમાન, એ જીવનો અધ્યાસ કહેવાય છે. પરંતુ ગદાધરદાસજી તો સુદૃઢ રીતે માને છે કે, મહાપ્રભુજીના સિદ્ધાંતનુસાર, સર્વરૂપ કૃષ્ણ માટે, એમનું પોતાનું જે સર્વ છે તે કૃષ્ણ માટે છે. આ પ્રમાણે અનુસરણ કરીને ગદાધરદાસજીએ પોતાનું આત્મનિવેદન સિદ્ધ કર્યું છે. આમ, પુષ્ટિભક્તિના અંગરૂપે, નવધાભક્તિ સાથે, પ્રભુનો સંગ કર્યો હોવાથી, ગદાધરદાસજીને ઠાકુરજી માટે સહેજ સ્નેહ થઈ ગયો છે અને ભગવદ્કૃપા યતાં એમને મદનમોહનજી વશ થઈ ગયાં છે. આમ ભક્તિ અને પ્રેમલક્ષણા ભક્તિના સંદર્ભમાં દયાસમભાઈની વાતો અવલોકનીય છે.

“શ્રવણ, કીર્તન શ્રીકૃષ્ણનું, સ્મરણ, સેવન, અર્ચન; વંદન, દાસત્વ સખ્યતા વળી આત્મનિવેદન. આત્મનિવેદન નવધા કહિયે, પ્રેમલક્ષણા દશમી લહિયે; એ ભકિત સહુ સાધન તાજ, જે પામે વશ થાય પ્રજરાજ.”

નિઃસાધન એવા ગદાધરદાસજીની “પ્રેમલક્ષણા” ભકિત અને ઠાકુરજીનું એમને વશ થવું એ બંને, એમને એક “સિદ્ધસાધન”રૂપે ઉપલબ્ધ છે. આ ભકતનો જે માહાત્મ્યજ્ઞાનપૂર્વક સુદૃઢ સર્વતોલિક સ્નેહ પ્રભુમાં છે, તે સ્નેહ, નિરુપાધિક ભાવયુક્ત “રસ” છે. તેનું રક્ષણ ગદાધરદાસજી નવધાભકિતના કવચથી કરે છે. ભકિતવર્ધિની ગ્રંથમાં આવી સૂક્ષ્મ ઉપદેશ છે. ગ્રંથ કહે છે; “તતઃ પ્રેમ તયાત્તક્તિર્ન્યસનં ચ વદા મ્મન્વેત્ .” નિરુપાધિક સ્નેહનો જ આ ઉત્કર્ષ છે.

મહાપ્રભુજીએ ચતુઃશ્લોકી ગ્રંથમાં “સ્મરણં મજનં વાપિ ન ત્વાન્યમ્”ની જે આજ્ઞા કરી છે તેનું સાક્ષાત્ દૃષ્ટાંત ગદાધરદાસજીની વાર્તામાં છે. અપરોક્ષમાં આ ભગવદીયે કરેલું ભજન અથવા એમની કાયા દ્વારા થતી કૃષ્ણ સેવાથી એમણે એમની અહંતાને મદનમોહનજી સાથે જોડી છે. પરોક્ષમાં સ્મરણ અથવા ગદાધરદાસજીના ચિત્તની કૃષ્ણ તત્ત્વતાની કારણે, એમની મમતા, સ્નેહરૂપે પ્રભુના અંગસંગ એકમક થઈ ગઈ છે. અર્થાત્ ભજનમાં જીવની અહંતા પ્રભુ સાથે જોડાય છે અને સ્મરણમાં મમતા. જે દિવસથી પુષ્ટિજીવની અહંતા અને મમતા ભગવાન સાથે સંલગ્ન થઈ જાય છે, તે દિવસથી, તે જીવ મુક્ત થઈ જાય છે. કારણકે જીવની સંસારમાં બાંધારી કેવલ એની અહંતા અને મમતા જ છે.

આમ, ગદાધરદાસજીને, ભકિતવર્ધિની ગ્રંથના હાર્દરૂપ કૃષ્ણનાં બાહ્ય, આંતર અને નામાત્મક એમ ત્રણેય પ્રકારના ભજન એમને સિદ્ધ છે. આ ત્રણમાંથી એમની પુષ્ટિભકિત ભગવત્પ્રેમના રૂપમાં અંકુરિત થયા પછી આસક્તિના રૂપમાં પલ્લવિત થઈ જાય છે અને અંતમાં તે ભગવદ્વ્યસનમાં ફલિત થઈ ગઈ છે. પોતાના ગુહમાં રહીને પોતાના ભકિત બીજાભાવને કેવી રીતે દૃઢ કરવો એનો અદ્ભુત લીલોપદેશ ગદાધરદાસજીની વાર્તામાં છે. “શીજ દાહ્યં પ્રકારસ્તુ ગૃહે સ્થિત્વા ત્વપર્મતઃ । અભ્યાવૃત્તો મજેત્ કૃષ્ણં પૂજયા શ્રવણાદિભિઃ ॥” આવા ભગવદ્વ્યસનના સ્વભાવના કારણે, ગદાધરદાસજી, પ્રભુના વિરહની તીવ્ર અનુભૂતિમાં માનસી સેવામાં વિલસે છે. વાર્તા કહે છે; “ચિત્ત માનસી સેવા ફલરૂપમેં ફનકો લગ્યો ।” માનસી એ ભગવત્સ્વરૂપનું આંતર ભજન છે. એનાથી સર્વાત્મભાવ સિદ્ધ થાય છે. આ અવસ્થાની પ્રારંભની સ્થિતિમાં ગદાધરદાસજીની મતિ અને કૃતિ ભગવાનના માહાત્મ્ય તરફ ઝૂકી રહી છે. રીલાતીત ભગવત્સ્વરૂપનું એમને માહાત્મ્યજ્ઞાન છે. પ્રભુ મારાથી મહાન આત્મા છે એમ માનવું એ માહાત્મ્ય મતિ છે. એના કારણે, એ દશામાં, ગદાધરદાસનો પ્રભુ સંગ રમણ કે ભોગ્યભાવ પ્રકટ છે. મદનમોહનજી એમના આત્માના આત્મા છે, એવા તાદાત્મ્ય ભાવની એમનામાં રતિ છે. ગદાધરદાસજી, પોતાના લીલાત્મક પ્રભુમાં પોતાનું તાદાત્મ્ય જચારે, પોતાની રતિ, કૃતિ અને મતિમાં અનુભૂત કરે છે ત્યારે ઠાકુરજી એમને ભીક્ષુભાવની છૂટ આપે છે. આ એમની વ્યસનોત્તર કૃતાર્થતાની સવસ્થા છે. આ અવસ્થામાં આસક્તિ ભ્રમ ન્યાયથી, ભકતની સર્વેન્દ્રિયનો ભગવદ્વિનિયોગ થાય છે. રાસના અધિકારીની

આ અવસ્થા છે. સેવામાં વા કષ્ટમાં વા ની આવી પરાકાષ્ટાપન ફલશ્રુતિ છે. સેવામાં થતી સંયોગાનુભૂતિ અને અનોસરમાં કથામાં થતી વિયોગાનુભૂતિનું સતત ચક્ર ગતિમાન થવાથી, પુષ્ટિભક્ત, આવી અવધિ ભક્તિનો અધિકારી બને છે કારણકે સેવા ભક્તને સેવક બનાવે છે અને કથા ભાવુક.

વ્યાવૃત્ત ભક્ત, સ્વરૂપભજનને બદલે કેવલ પ્રભુનું નામભજન જ કરે છે અને ઉત્તરોત્તર એ વ્યસનાવસ્થા પ્રાપ્ત કરી શકે છે. આચાર્યજીની દૃષ્ટિથી સ્વરૂપભજન અને નામભજન, એમ ઉભય ભજન કરનારા ભક્તો, ભક્તિના ઉત્તમ અધિકારી છે. એટલે ગદાધરદાસજી માટે વાર્તા કહે છે; "મુસ્લ્ય અધિકારી મયે ." એમના આવા અધિકારની સરાહના કરતાં ભાવપ્રકાશમાં હરિરાયજી આજ્ઞા કરે છે; "તાતેં શ્રીઠાકુરજી ઔર વૈષ્ણવ ઇનકે વસ હૈતે ।" ગદાધરદાસજીને આવી ઉત્તમ ભક્તિ કેવી રીતે સિદ્ધ થઈ હશે તે હરિરાયજી નવમા શિક્ષાપત્રમાં સમજાવે છે; "શ્રીકૃષ્ણકે સ્વરૂપમેં ઘેસો માવ જીવકે સાધનતેં વ હોય શ્રીકૃષ્ણદ્વી પ્રમેયબલતેં ભાવકો દાન કરે તવ હી ભાવ હોય તાતેં પુષ્ટિમાર્ગકી રીતિસોં તન, મન, ઘનસોં પ્રીતિસદિત સેવા કરે, અપને શ્રીઆચાર્યજી મહાપ્રયુજી કે ચરણકમલ કો આશ્રય કરે, તો શ્રીઆચાર્યજી પ્રમેયબલતેં ભાવદાન કરે, તાતેં માર્ગકી રીતિસોં સેવા ઔર શ્રીવલ્લભાચાર્યજીકે ચરણકમલકો આશ્રય વહ નિશ્રય મન લગાયકેં કર્તવ્ય હૈ, વહ સિદ્ધાંત સર્વોપરિ હૈ ।"

અંતમાં મહાપ્રભુજી પૂજના શ્રવણાધિભિઃ ની આજ્ઞા કરે છે એમાં "આદિ" પદથી ગદાધરદાસજીનો વૈષ્ણવ પ્રત્યેની સ્નેહ એમનો દાસાનુદાસ ભાવ ઈત્યાદિ પણ આવી જાય છે.

ગદાધરદાસજીને, મહાપ્રભુજીના સંબંધના કારણે, પ્રત્યેક વૈષ્ણવ માટે આંતરિક સ્વાભાવિક ભાવ છે. તેથી જ જ્યારે માધવદાસજીને ભાજી લાવવા ગદાધરદાસજી કહે છે, તે વખતના એમના વૈષ્ણવ પ્રત્યેના સ્નેહનાં દર્શન ભાવપ્રકાશ કરાવે છે; "સો ગદાધરદાસ કે દુદય મેં દોષ દુષ્ટિ નાઈં હૈ । શ્રીઆચાર્યજી કો સંબંધ જાનત હૈં । તાતેં કહે લે આવો ।" માધવદાસજી, ભાજીની રંચક સેવા કરે છે તો, ગદાધરદાસજી એમની બડાઈ કરે છે. આવા ભગવદીય માટે હરિરાયજી પ્રથમ શિક્ષાપત્રમાં આજ્ઞા કરે છે; "વૈષ્ણવ ધોરો મગવદ્મમં કરત હોય તો હુ વાકી વડાઈ કરે, ઘન્યવાદ હે ।"

ગદાધરદાસમાં મહાપ્રભુજીના "સત્વપ્રતિભ્નઃ" નામનાં અદ્ભુત દર્શન થાય છે. ગદાધરદાસજી એ કોટિના ભગવદીય છે કે એ જે વાણી કહે છે તે સિદ્ધ થઈ જાય છે. માધવદાસજીને ગદાધરદાસજી આશીર્વાદ આપે છે કે "તોકોં દરિ-મક્તિ દુઢ હોઝ ।" માધવદાસજીની વાર્તામાં, શ્રીમહાપ્રભુજી સ્વયં ગદાધરદાસજીના આશિર્વાદનું મૂલ્ય નિષ્કલોને સમજાવતાં આજ્ઞા કરે છે કે; "ઔર ગદાધરદાસને વાકોં આશીર્વાદ વિઠો હૈ, જો દરિમક્તિ દુઢ હોઝગી સોઈં વહ મગવદાસ હૈ ।" ગદાધરદાસજી જેવા, પ્રભુના મહાન કૃપાપાત્ર રસિક ભગવદીયના વચન, જલભેદ ગ્રંથ કથિત અમૃતસાગરના મક્તના જેવા સર્વોત્કૃષ્ટ છે. આ રહસ્યને સમજાવતાં વલ્લભદાસજી એમના ગદ્યસાહિત્યમાં લખે છે; "જા સમયે રસિક મગવદીન કે શ્રીમુસલ્તે માવ કો પ્રાકટવ હોય હૈ, તા સમયે લીલામં માર વેઢત હૈ । ઔર જા જીવ કો નામ, માવ મેં રસિકનિ મુસલ સોં નિકલ્તે તાકો નામ લીલામં અંકિત હોય । ઔર



वा जीव के सब पाप क्षुद्रि जायँ और शुद्ध होय कें बाके उल्लेख  
 काम हूँ सूषे न्हे जाय हँ । सोय सब गुणरूप होंय ।" आभ  
 गदाधरदासजुनी कृपाथी माधवदासजुनुं नाम पक्ष लीलाभां  
 अंकित थई गयुं छे अने अेमनी मङ्गलानुं वर्षन माधवदासनी  
 वार्ताभां छे. तेमज, पुष्टिभागभां, छज्जु आचार्यज्जु पासे  
 शरणाभंत्र पाभ्या नथी अेवा वषाजाराअे आपेला ३. १००  
 नी सामग्री लई, गदाधरदासज्जुअे छकुेरज्जुने अरोगावी,  
 वैष्णवीने प्रसाद लेवडाव्यो, अेभां तो, वषाजारानी बुद्धि इरी  
 जाय छे. अेने ज्ञान थई जाय छे के गदाधरदासज्जु भगवद्भक्त  
 छे. वषाजारा आ भगवदीयने विनवे छे के; "अब तिहारी  
 सरन आयो हँ ।" गदाधरदास वषाजाराने मङ्गलप्रभुज्जु पासे  
 भोकेले छे; "तब वनजारा अडेल जाइ श्रीआचार्यजी पास नाम  
 पाइ कुतार्य भयो ।" मङ्गलप्रभुज्जु गुसाईंज्जुअे अेमना सेवकोने,  
 ज्जुवने ओणभवानुं सामर्थ्य आयुं छे. वषाजारा दैवी ज्जुव छे  
 अे जाषीने तो गदाधरदासज्जु अेनी सत्ताना ३. १००  
 स्वीकारे छे अने वषाजाराने गदाधरदासज्जु विस्वासथी कडे  
 छे; "तब गदाधरदासने कही, काल्हि मध्याह्न समे तो न  
 देखोने ।" अर्थात् "कालरा मध्याह्न समयथी तु तने  
 संसारसमुद्रमां डूबेलो नहिँ जूअे." बीजा दिवसना ज  
 मध्याह्ने गदाधरदासज्जुनी वाषीनी सिद्धि दर्शावता वषाजारी  
 स्वयं कडे छे; "मेरे बडे मात्य हँ, जो-चा मिय मो सत्तले पापी  
 की सत्ता अंगीकार किये ।" अेटले वषाजारानो भाव ३. १००  
 गदाधरदासज्जुने ज आपवानो छतो. मदनभोक्षनज्जुने पोतानी  
 सत्तानुं कृत्य अंगीकार कराववानो नहिँ. तेथी गदाधरदासज्जुअे  
 वषाजारानुं देवार्थ प्रदत्त कृत्य नहोतुं स्वीकार्युं. पराशर तेमने  
 आपी गयो तेनामां पोतानी सत्ता वषाजाराअे स्थापी तेथी

वैष्णवीने अक्षप्रसादी न लेवडाववाना प्रयोजनथी पोताना  
 छकुेरज्जुने ते कृत्यनी सामग्री भोग धरी. गदाधरदासज्जु  
 जेवा भगवदीयनी ईच्छानुसार छकुेरज्जु कडे अे निजानाम्  
 इच्छातः करिष्यति नुं रक्षथ. आ वातने अद्भुत रीते  
 समजावतां हरिरायज्जु बीजा शिक्षापत्रभां आज्ञा करे छे;  
 "अपने स्वकीय ब्रजभक्तन के हृदयमें जैसे मनोरथ होय ताही  
 कार्यमें श्रीठाकुरजी तत्पर हँ और बार जानत नांही, अपने  
 निजभक्तन के हृदयके अभिप्राय बिना कछु ज्ञानहु मनमें  
 राखत नांही । --- पुष्टिमार्गमें प्रभु भक्तापीन है अन्य  
 ज्ञानकरि रहित हँ ।"

आवा भगवदीय गदाधरदासज्जु माटे वार्ता कडे छे,  
 "सुख्य अधिकारी भवे ।" आ भगवदीयने स्वाभिनीज्जु सङ्घित  
 छकुेरज्जुनी ईतम भक्तिनो सिद्ध अधिकार छे, अे अेमना  
 कीर्तनभां स्पष्ट दर्शाय छे.

रसभरे मध्य मंडल भिराजत जरे

नंदनंदन वृषभानजुकी लली ।

प्रेम अनिमेष लोचन गदाधर

सुगल लेभ ज्जुय अपने भाग्य, मद्धिमा इली ॥"

"अनिमेष लोचन" कहेतां अे सिद्ध थाय छे के गदाधरदासज्जुने  
 पलकांतर विरक्त पक्ष असङ्ग थाजे छे.

गदाधरदासज्जुनी वार्ता अे अन्वयवृत्त भक्तिनो अेक  
 अद्भुत लीलोपदेश छे. अेमनी वार्ताभां, प्रेमलक्षणा भक्तिना  
 चारेय प्रकारनां दर्शन थाय छे; जेवा के प्रेम, आसक्ति,  
 व्यसन अने तन्मयता. आ चारेयनी अवस्था समजावतां

દયારામભાઈ ગાય છે;

"પ્રેમલક્ષણ વળી દુર્ગુચિ, સ્મૃતિ, અભિલાષ, ઉદ્દેગ ચાર, વ્યાધિ, પ્રલાપ ઉન્માદ, ત્રણ આસક્તિના પ્રકાર. પ્રકાર વ્યસન તથા બે કહિયે, જડતાને વળી મૂર્છના લહિયે, તન્મયતાનું લક્ષણ એક, મૃત્યુ સાદૃશ્ય પણ મરણ ન હેક."

દયારામભાઈના આ અખિલ પદમાં ગદાધરદાસજીનાં ચરિત્રનાં વિલક્ષણ દર્શન છે. જેમ કે, ગદાધરદાસની "દુર્ગુચિ"ની પ્રતીતિ એમનાં જ પદમાં થઈ જાય છે;

"વિપ્ર ગદાધર પ્રભુ મુખ નિરખત,  
સુખ પાયો દિન દયાલ સો."

પ્રેમલક્ષણ કથિત સ્મૃતિ, અભિલાષ અને ઉદ્દેગની ગાંબી પણ ગદાધરદાસજીની વાર્તામાં કરી લઈએ. મદનમોહનજીના સુખ વિચારમાં એમની "અભિલાષા" જેમ જેમ વધતી જ જાય છે. તેમ તેમ એમના ભાવાત્મક મનોરથોનું માનસી સ્પર્શ પણ એમનામાં પ્રવૃલ્લ થાય છે અને સ્પર્શ વધતાં, પુનઃ એમની ભગવત્સુખ "અભિલાષા"માં વિશેષ અભિવૃદ્ધિ થતી જાય છે. ભગવત્સેવા વગર એમને "ઉદ્દેગ" છે. એટલે વાર્તા કહે છે કે: "ચેતસ્તલ્લભનં સેવા" ચા ચાલ મેં મગન રહે ।" ઉપર જઈ ગયા તેમ હરિરાયજી ભાવપ્રકાશમાં ત્રણ વખત આજ્ઞા કરે છે કે મદનમોહનજીને કેવલ જલની લોટી ધરી ત્યારે ગદાધરદાસજી "ઢાતીમેં વિરહ રૂપ આગિ લાગી ।" ત્રણ વખત કહીને ગદાધરદાસજીના આ પ્રસંગમાં, "વ્યાધિ, પ્રલાપ અને ઉન્માદ" એવી આસક્તિની ત્રણેય અવસ્થાના ત્રણેય લક્ષણોનાં પ્રકટ દર્શન થઈ જાય છે. ઠાકુરજી આજે ભૂખ્યા છે એવી ગદાધરદાસજીની

મનમાં "વ્યાધિ" થઈ જાય છે ત્યારે "પ્રલાપ"ની અવસ્થામાં એ પ્રભુને જલની લોટી ધરતી વખતે માનસીમાં સર્વસામગ્રી અરોગાવી અને તત્પશ્ચાત્ "ઉન્માદ"ની દશામાં ગદાધરદાસજી બજારની જલેબી મદનમોહનજીને અરોગાવે છે. આવા "ઉન્માદ"ના કારણે તો ગદાધરદાસના "આસક્તિ" ની અવસ્થાનાં બંધન તૂટી ગયા છે અને એ "વ્યસન" દશામાં પ્રવેશી જાય છે. એ વખતે "આલુ મેરે ઠાકુર ચૂલ્લે રહે" એમ અંતઃકરણમાં નિતાંત દુઃખ પામતાં આ ભગવદીય "જડ"વત્ થઈ જાય છે. વ્યસનાવસ્થામાં "મૂર્છા"ને ગદાધરદાસજી સ્વયં અંકુશમાં રખે છે, કારણકે એ જો મૂર્છિત થઈ જાય તો પોતાના ઠાકુરજીને તનુજાસેવામાં જલની લોટી કેમ ધરી શકાશે અને માનસીમાં બધું મદનમોહનજીને કેવી રીતે અરોગાવી શકાશે ! આ પ્રસંગમાં, ભગવત્સુખ માટે "મૂર્છા"ની અવસ્થાને અંકુશમાં રખનાર ગદાધરદાસજીમાં અલૌકિક સામર્થ્યનાં દર્શન થાય છે. જલની લોટી ધરતી વખતે, સંયોગમાં ઠાકુરજી માટે, "ઢાતીમેં આગિ લાગી" એ એમના પ્રત્યક્ષવિરહની દશા છે. ગદાધરદાસજી સર્વાત્મના પ્રભુને સમર્પિત છે અને એમનું દેહદિયાદિ એમ સર્વ ભગવદુપયોગિત્વમાં છે. આ એમની તન્મયતા" કે સર્વાત્મભાવની સિદ્ધિ છે. તેથી જ જ્યારે કોઈ અન્ય નથી હોતું ત્યારે "માનસી મેં સબ આરોગાયે ." પરંતુ એમની "સગરી દિગ્ગિય કી સેવા નાઈ" એનો પ્રયંસ વિપ્રયોગ આવાં સર્વાત્મભાવીને જ થઈ શકે છે. આવી પરમોત્કૃષ્ટ અવસ્થા ત્યારે શિક્ષક થાય એ વલ્લાભદાસજી એમના ગદ્ય સાહિત્યમાં સમજાવે છે. "મેસે હી સર્વ અંગ પ્રભુ નિમિત્ત લગે રી તેવ શ્રીમહાપ્રજુગી કૃપા કરે ." મહદ્ એવા આચાર્યચરણની

મહદ્કૃપાથી ગદાધરદાસની ભક્તિમાર્ગીય તન્મયતા એક પક્ષીય નથી. એમના ઠાકુરજી પણ ગદાધરદાસમાં તન્મય થઈ ગયાં છે. પ્રભુની આ શક્તિવશ્ય અવસ્થા છે. આવા અંતરંગ ભક્ત માટે ઠાકુરજી પણ "ક્ષણ વિયોગ ન સહી શકે." એટલે જ દયારામભાઈ, તન્મયતાને સમજાવતાં કહે છે કે; "તન્મયતાનું લક્ષણ એક, મૃત્યુ સાદૃશ્ય પણ મરણ ન છેક." આવા પરમભગવદીય ગદાધરદાસજીની અવસ્થા પ્રજ્વલકત સમકક્ષ છે. પરંતુ ગદાધરદાસજીએ જ્યારે જલની લોટી ઠાકુરજીને ઘરી અને ભગવત્પુજના આવેશમાં, બજારમાંથી લાવીને પ્રભુને જલેબી ઘરાવી ત્યારે ગદાધરદાસનો, પ્રજ્વલકત સમકક્ષ, પરંતુ પોતાના સ્વતંત્ર ભાવનો shade (ઝંઈ) પ્રકટ થઈ જાય છે. આને ગોપાલદાસજી કહે છે; "પુષ્ટિમાર્ગીય જીવ સ્વતંત્ર કેવલ ભક્ત ન થાય." આવી સ્વતંત્રભક્તિ કોને સિદ્ધ થાય ? સર્વરૂપ, સર્વનામ અને સર્વકર્મ ભગવાનને, જે ભગવદીય, શરણ, સમર્પણ અને સર્વાત્મભાવથી યથાર્થ પ્રતિસાદ આપી શકે, એવા વિરલ ભક્તને સ્વતંત્રભક્તિ સિદ્ધ થાય છે.

મહાપ્રભુજી આજ્ઞા કરે છે કે "ગુપ્તો હિ રસઃ." તેમ ગદાધરદાસજીના હૃદયમાં ગૂઢ ભાવ છે. વાર્તા કહે છે; "મા પ્રકાર કો ગૂઢમાવ જિનકે દુઢ્ય કો હૈ ।" તેથી વાર્તામાં ગદાધરદાસજીને વશ એવા મદનમોહનજી, કેવા કેવા અનુભાવી આ અંતરંગ પાસે પ્રકટ કરે છે એને ગોકુલનાયજી અને હરિરાયજીએ પણ અપ્ત રાખ્યા છે. કેવલ એટલું જ કહે છે કે; "સો ગદાધરદાસ કોં શ્રીમદનમોહનજી સાનુમાવતા જતાવતે ।" અને "સાતેં શ્રીઠાકુરજી ઓર વૈષ્ણવ ઇનકે નસ હતે । પરો મદાધરદાસ વનમ મગવદીય હૈ ।" ગ્રંથ કહે છે; "દુન્યેનં મગવદીય

ગૂઢતત્ત્વં નિરૂપિતમ્ ।"

ભગવદ્ગુણાનુવાદ કરતી વખતે ગદાધરદાસજીને, અષ્ટસખાની જેમ સાક્ષાત્ ભગવલ્લીલાનુભૂતિ છે. "દાસ ગદાધર ગાય, નિરખત નયન યકે." ગદાધરદાસજી "નયન યકે" શા માટે કહે છે ? એમને પ્રભુ માટે પ્રત્યક્ષ વિરહ પ્રકટ થઈ ગયો છે. કારણકે પ્રભુનાં અનિમિષ નયનથી દર્શન કરતી વખતે પણ ગદાધરદાસના હૃદયમાં એવો તાપ વિદ્યમાન છે કે "બહ ત્વં હાથ તેં કહું નિકસ ન જાય" અર્થાત્ દરસન કરતાં આંખ યાકી જાય અને ક્યાંક દર્શન, અદર્શન ન થઈ જાય એવો વિરહ છે. આ અવસ્થા કેવી છે ? "દેલ્લેં હી દુઃસ્વ બિનદેલ્લેં હી દુઃસ્વ પીર હોત હુઢુધાકી ." આવી પ્રેમલક્ષણા ભક્તિ જેમને સિદ્ધ છે એવા અંતરંગ ભક્તોની અવસ્થા એવી છેકે, પ્રભુનાં દર્શન કરતી વખતે એમનાં જ્ઞાન વચનામૃત આંખજવા તપે છે, કે નેત્ર એક જ વખતમાં ઠાકુરનાં સર્વાંગનું પાન કરવા ઝંખે છે. સંયોગમાં જેને આવી વિપ્રયોગ થાય છે, એવા મહાન કૃપાપાત્ર ભગવદીય, એક નહિ પણ લાખ લાખ લોચનથી પ્રભુના શ્રીઅંગનાં લાવણ્યામૃતનું પાન કરવા તડપી રહ્યા હોય છે. ગદાધરદાસજી સ્વયં ગાય છે;

"બોહોત કહા અખ કહત ગદાધર

લોચન લાખ લહ્હો."

ગદાધરદાસજીની જ આવી અદ્ભુત પુષ્ટિભક્તિનું વર્ણન કરતાં ન હોય તેમ હરિરાયજી એકનીસમા શિક્ષાપત્રમાં આજ્ઞા કરે છે; "આર્તિ કરિ મગવલ્સેવા કરે, વાણીતેં ગુણગાન

करे, संयोगमें संयोग के पद, अनोसरमें विप्रयोग के पद गान करे, श्रवणते श्रीसुबोधिनीजी आदि कथा सुने, मनकरिकें श्रीकृष्णकी लीलाको स्मरण करे, या मांति पुष्टिमार्गमें वैष्णव स्थित रहे ताकों यह पुष्टिमार्गको फल निश्चय होय ।”

आवा गदाधरदासशुभाना पुष्टिभक्तिना पडेसुओ नितान्त होवाथी, वार्ताना अंतमां भावप्रकाशमां हरिशयथु आझा करे छे के “गदाधरदास ऐसे भगवदीय है । इनके हृदयको अगाप भाव हे सो कैसे कस्यो जाय ।” गोकुलनाथथु पक्ष आझा करे छे के; “तातें इनकी वार्ता को पार नाहीं सो कहां तांई कहिये ।”

.....

“भक्तिवर्धिनी” ग्रंथ अनुसार शिक्षापत्रमां श्रीहरिशयथरथनी अवलोकनीय वाणी :-

- 1) जैसे कामी पुसुप हैं तिनकी बुद्धि इतीके विषे रहत है तैसें भगवदीयमें बुद्धि राखे । लौकिक काम कोष मर मत्सर विषयवासनाकी गंध जामें न होय और लोभ न होय, द्रव्यमें जाकों रंचकहू लोभ न होय सो भगवदीय जानिये ।
- 2) षाड्गुरु केवा पुष्टिछापना कृदयमां पिराजे, ते हरिशयथु शिक्षापत्रमां समजावे छे; तातें दीन होय ताके हृदयमें भगवान् विराजे, और शुद्धहृदय होय, मनमें कपट छल न होय, शुद्धभावतें प्रभुको मजन स्मरण करे ताके हृदयमें भगवान् विराजे, काहू देहसंबंधीं मत छे

लगावे, एक प्रभुमें मन लगावे, कहु प्रपंचमें आसक्ति न करे, ताके हृदयमें प्रभु विराजे, श्रीकृष्णकी लीला आनंदरूप बाललीला, दानलीला, रासलीला, इत्यादि अनेक लीला हैं, तिनके चिंतनमें तत्पर रहे । लीलामें जिनकों चित्त तत्पर रहे तिनके हृदयमें प्रभु विराजत हैं, अपने पुष्टिमार्गके आचार्य श्रीवल्लभाचार्यजीके चरणको आश्रय अर्हनिश चित्तमें रहे, श्रीआचार्यजीके चरणकमलकी रज अपनो सर्वस्व धन जिनमें जान्यो है, तिनको श्रीकृष्णाधरामृतास्वादसिद्धि है, तिनके हृदयमें श्रीकृष्ण विराजे, प्रभु विना काहू मनकी आसक्ति नांही है, ऐसे अनन्य वैष्णवके हृदयमें प्रभु विराजत हैं ।

- 3) अपने प्रजभक्तनके चरणारविंदके रजकी प्राप्तिमें इच्छायुक्त, गुणगान में तत्पर (श्रीकृष्ण) यह नामको अर्थ (फलात्मक) है ताके वधार्थ आवयुक्त ऐसे हृदयमें प्रभु क्षणमें पधारे ।
- 4) एक श्रीकृष्णहीमें अनन्य भाव होय, श्रीकृष्णहीकी सेवा करे, श्रीकृष्णको स्मरण, श्रीकृष्णहीकी कथाको श्रवण, श्रीकृष्णको ही गुणगान, मन वचन कर्म करि पुष्टिमार्गके धर्ममें अनन्य होय ताके हृदयमें श्रीकृष्ण विराजे ।
- 5) संसारादिकमें साक्षीवत् रहे, भगवद्धर्ममें रति होय, ताके हृदयमें प्रभु विराजें । सर्व प्रभुको समर्पण करि देय, जो वैष्णव पहिले ही सर्वकार्यमें भगवानको सर्व वस्तु समर्पि विरक्त होय रहे, ताके हृदयमें प्रभु विराजें और भगवानके गुणको संग करे, इनके गुणको गान करे, इनको स्मरण करे, तिनके हृदय में प्रभु विराजें ।

- ६) कामके अभावके अर्थ चित्तमें निश्चय वैराग्यको चिंतन करनेको और संतोष तो लोभके अभावके अर्थ राखनेको, चाहेंते जो भक्तिमें यह दोष ही बाधक हैं ।
- ७) सो दैन्य को उपाय कहत हैं, श्रीकृष्णकी तनुजा वित्तजा सेवा प्रीति करिकें करनी, और श्रीकृष्णकी कथा (श्रीसुबोधिनीजी आदि ग्रंथ) सुन्यो करे यह सेवाकथाको नियम नित्य प्रति राखे तो हृदयमें दैन्य रहे । जैसे मंत्रको मूल बीज है, मंत्रशास्त्रमें कहे हैं जो बीजसहित मंत्रमें अखिलसिद्धि होय, तैसीही सेवामें दैन्यभाव है, सो पुष्टिमार्गको साधन है, दैन्यभाव सहित सेवा करे तो पुष्टिमार्गको अखिल फल सिद्ध होय ।
- ८) तालें यह पुष्टिमार्गमें श्रीआचार्यजी द्वारा शरण होय, निःसाधन होय, दैन्यकरि रहे, ऐसे भक्तनकी उपेक्षा कबहु श्रीकृष्ण नांही करत हैं ।
- ९) सब ठौरतें अपना मन खेंचि सेवामें अथवा कथामें लगावे, ऐसे भक्तकी सर्व ओरतें प्रभु निश्चय रक्षा करें । प्रभुके धर्ममें मन लगाय तत्पर होय तो प्रभु निर्विघ्नतासो सर्व सिद्ध करे, अन्यथा न करें । और अन्यथा निर्विघ्नतासो कार्य सिद्ध न होयें, तालें यह लोक तथा परलोकमें एक प्रभुही साथी हैं यह ज्ञान राखे ।
- १०) मनकी आसक्ति ही बाधक है, आसक्ति बिना कितना हू लौकिक बडे सो सर्वथा बाधक न होय ।
- ११) "न्यायवृत्तोऽपि हरौ चित्तं श्रवणादौ यतेत्सदा ।" त्याग

होय न सके तो सगरो घर श्रीकृष्ण की सेवामें विनियोग करे । ऐसी न्यायवृत्ति करे जामें निरंतर हरिमें चित्त रहे । या प्रकार रहे तो बाधक न होय ।

\*\*\*\*\*

ગ્રંથ : જલભેદ

રૂપર વૈષ્ણવ વાર્તા - ૨૪૫ : રસપ્રાનજી

આચાર્યચરણના, ભક્તિવર્ધિની પહેલાના ગ્રંથો, સેવા સંબંધી છે. સેવાયાં વા કથાયાં વા કહીને શ્રીમહાપ્રભુજી ભક્તિવર્ધિની ગ્રંથના કથા પક્ષને પેશ કરે છે. તેથી જ, ભક્તિવર્ધિની પછીના જ ગ્રંથ જલભેદમાં, શ્રીવલ્લભપ્રભુ, પુષ્ટિજીવને સાવચેત કરે છે કે ભગવત્કથા કોની પાસે સાંભળવી અને કોના મુખથી ન સાંભળવી. જલભેદમાં શ્રીઆચાર્યજી ૨૦ પ્રકારના જલના ભેદો અર્થાત્ વક્તાના ભેદો સમજાવે છે. વાસ્તવમાં તો ભગવત્કથા અતિ પવિત્ર છે, પરંતુ જે વક્તા દ્વારા એ પ્રકટ થાય છે, એ વક્તાના ગુણદોષો સહિત, કથા શ્રોતાના કર્ણમાં પ્રવેશ કરે છે અને આવી રીતે, વક્તાના દોષો પણ અનાયાસ શ્રોતામાં ઘર કરી જાય છે. સર્વદુઃખહર્તા ભગવત્કથાને કહેવાવાળો જો દુઃખ હોય, તો શ્રોતા માટે એ કથા દુઃખકર્તા થઈ જાય છે. શ્રીભાગવતજી પર વ્યાવૃત્તિ કરનાર પુષ્ટિમાર્ગીય પણ હોય, એમની પાસેથી કથા સાંભળવાથી, શ્રોતામાં સંસાર વધતો જાય છે. આ સંદર્ભમાં ગ્રંથ કહે છે; "જોત્રપ્રવિચાસ્તે ચાંચિ સંસારોત્તત્તિહેતવઃ" પદ્મનાભદાસજીની વાર્તામાં આ સંબંધી આચાર્યજીની સ્પષ્ટ આજ્ઞા છે કે પ્રાણ કંઠમાં આવી જાય તો પણ ભાગવતજી પર વ્યાવૃત્તિ ન કરવી. શ્રીવલ્લભપ્રભુ, કોટિનમે વિરલા પદ્મનાભદાસજીને આવી આજ્ઞા કરતા હોય ત્યારે બીજાની શી વિસાત છે !! ભક્તિહંસમાં શ્રીગુણધર્મજી આવા કથાકાર માટે બહુ જ કડક વાણીનો પ્રયોગ કરે છે. શ્રીભાગવતજીમાં પણ આવે છે કે ભક્તિને અતિ દુર્બલ યોગી

જોઈને નારદજી એનું કારણ સમજાવતાં "ભક્તિ"ને કહે છે કે અન્નધનાદિના લોભવશ થઈને ઘરઘરમાં બ્રાહ્મણોએ ભાગવતની કથા સંભળાવી, તેથી ભાગવતકથાનો સાર ચાલી જાય છે. અર્થાત્ આવી ભાગવતકથા ભાવોદ્દીપન કરતી નથી.

"વિપ્રિર્નાંગવતી વાર્તા ગેહે ગેહે જને જને ।  
કારિતા કળલોભેન કથાસારસ્તતો ગતઃ ॥"

૨૦ મા શિક્ષાપત્રમાં હરિરાયજી આજ્ઞા કરે છે કે; "દોષ કે નિષિરૂપ કલિવુગકો એક વડો ગુણ હૈ જો શ્રીકૃષ્ણકે કીર્તન સો હી મુક્ત હો ગયે હૈ ।" એટલે જ તો પરીક્ષિત રાજાએ કલિયુગનું દમન કર્યા પછી એને છોડી દીધો કારણકે તે ફલ, તપ, યોગ, સમાધિથી નથી મળતું તે ફલ હરિની કથાથી કલિયુગમાં સુલભ થાય છે. ભાગવતજી કહે છે; "વક્ત્વં નાસ્તિ તપસા ન યોગેન સમાધિના । તત્કલં લભતે સમકુલ્લો કેસવકીર્તનાત્ ॥" આમ શ્રીકૃષ્ણકથા, જીવનો દોષ હરનારી છે, યોક્ષદાતા છે, વિરહમાં ભક્તના પ્રાણ દાવાનારી છે, ભક્તિભાવ વધારનારી છે, પરમાનંદદાયિની છે.

મહાપ્રભુજીના વચનામૃતની મશાલથી જ પુષ્ટિજીવને, શ્રીવલ્લભ, શ્રીકૃષ્ણ અને કૃષ્ણલીલાનાં દર્શન થઈ શકે છે. તેથી જ આચાર્યચરણની વાણીનું સંપૂર્ણ રીતે પાલન કરનાર પક્તો પાસેથી, ભગવાનના સ્વરૂપ, ગુણ અને લીલાનું શ્રવણ કરવાયી, સાંભળનાર ભાવુક બની જાય છે. જલભેદ ગ્રંથના લીલોપદેશરૂપ રસપ્રાનની વાર્તામાં આનું અદ્ભુત પ્રમાણ વાર્તાના પ્રારંભમાં જ મળી જાય છે. મહાપ્રભુજીના સેવકોના

સંગની થોડી થી કાશોએ તો રસખાન સૈયદ પઠાણને, પુષ્ટિમાર્ગમાં, ભગવત્સની ખાશ એવા "રસખાન"રૂપે અમર કરી દીધો છે. વાર્તામાં વૈષ્ણવ, રસખાન પઠાણને આટલું જ કહે છે; "જો-તેરો મન વા છોરા મેં આસક્ત હૈ તૈસો મન પ્રસુ મેં ભગવે તો તેરો કામ હોંદ જાય ।" આ વૈષ્ણવો, જલભેદ ગ્રંથકથિત ભક્તો હોવાથી, એમના એક જ વાક્યે મ્લેચ્છ એવા પઠાણના મનમાં પ્રભુ સંબંધી પ્રશ્ન કરવાની તાલાવેલી જાગી જાય છે. વાર્તા કહે છે; "ત્ત્વ રસસ્વાનને કહી, જો-પ્રસુ ત્ત્વ કોન સોં કહત હૈ ? મેં તો કહૂ જાનત નાર્હી ।"

કોઈ અહીંયાં પૂર્વપક્ષ કરે કે આ વૈષ્ણવ આવી કષાના ભક્ત છે, તો રસખાન પઠાણ જ્યારે તલવાર ઉગામી એમને ધમકી આપે છે, ત્યારે આ વૈષ્ણવ શા માટે ડરી જાય છે ? વાર્તા કહે છે; "ત્ત્વ વહુ વૈષ્ણવ ડરવો ।" લીકિક બાલકમાં આસક્ત, મ્લેચ્છ પઠાણનું મન ભગવાનમાં ફેરવી શકનાર આ વૈષ્ણવને ડર એનો લાગ્યો છે કે જગન્નાથ જીશીના પ્રસંગમાં માટે ક્યાંક એમના ઠાકુરજીને ત્યાં પ્રકટ થઈ શ્રમ લેવો ન પડે । આ વૈષ્ણવ શ્રીનાથજીનાં ચિત્રજીનાં દર્શન કરાવે છે ત્યારે વાર્તા કહે છે તેમ; "ત્ત્વ ચિત્ર દેસત્ત હી રસસ્વાન કી મન ફિરિ ગયો । ઓર આંસિનિ મેં જાલ કૌ પ્રવાહ ચલ્યો । સો વા છોરા મેં સ્નેહ હતો સો મિટિ ગયો ।" રસખાનના મનમાં રહેલા એ છોકરાની પ્રતિમા, એમનાં અશ્રુ દ્વારા બહાર નીકળી ગઈ. આ પ્રસંગથી જલભેદ ગ્રંથનો સંદેશો એ મળે છે કે પુષ્ટિભક્તના સત્સંગથી, સંગીને, આનંદાનુભવ પ્રભુના સ્વરૂપની આનંદ માણવાની વિપાસા જાગે છે અને એ

સ્વરૂપાનંદ નથી મળતો ત્યારે, રસખાનની જેમ, નેત્રમાંથી અશ્રુઓ સરવા લાગે છે. આ પ્રસંગના ભાવપ્રકાશમાં હરિરાયજી બહુ જ સુંદર સમજાવે છે; "જો - આસક્તિ મગવહર્મ હૈ, તાતેં લૌકિક મેં હોંદેં તોઠ અંત મેં જીવ કોં પ્રમુન કી ઓર લે જાત હૈ, તાતેં આસક્તિ સાંચી વાહિર । સો વા રસસ્વાન કી આસક્તિ વા છોરા મેં સાંચી હતી તો વાકૌ મન પ્રમુને કર્યો । સો વા છોરા મેં તેં સ્નેહ મિટિ કૈ પ્રમુન મેં મયો ।" જે ભક્ત, પ્રભુને ભક્તિથી રીઝવતા હોય છે એવા નિષ્કામ વૈષ્ણવનો સંગ કરવાથી પુષ્ટિજીવમાં ભાવોદ્દીપન થાય છે. જલભેદ ગ્રંથનો આવો વિલક્ષણ ગર્ભિત સંદેશો છે.

વૈષ્ણવે જ્યારથી પઠાણને દૈવિજીવ તરીકે ઓળખ્યા છે અને શ્રીજીનું ચિત્રજી રસખાનને આપે છે, એ કાશે જ, રસખાનને હજી સુધી વાર્તામાં રસખાન કહેનાર શ્રીગોકુલદેશપ્રભુ, કલમ બદલે છે અને રસખાનને પ્રથમ વખત "રસખાનિ" તરીકે પેશ કરે છે. વાર્તા કહે છે; "ત્ત્વ રસસ્વાનિ ચિત્ર લેત રી ત્રજ કોં ઘટિ ચલ્યો ।" રસખાનિ, રસની ખાશ એવા પ્રજ તરફ અભિસરણ કરે છે. રસખાનને અહીં "રસખાનિ" એટલા માટે કહ્યા છે, કારણકે, આ પ્રસંગથી રસખાન, જલભેદ ગ્રંથના કેટલાય સોપાનો પાર કરીને ગ્રંથની હવે આ પંક્તિમાં પ્રવેશી ચૂક્યા છે; "અલ્પશ્રુતાઃ પ્રેમયુક્તા વેદાન્તાઃ પરિકીર્તિતાઃ ।" જલભેદ કથિત નાના તખાવરૂપ બની ગયા છે. બધાને તલવારનો ભય આપનાર રસખાન, રસખાનિ બન્યા પછી, સિંધપોરના મિરિયાઓ એમને જ્યારે મારીને બહાર કાઢે છે ત્યારે રસખાનમાં નવ અંકુરિત થયેલો "મહેબૂબ" માટેનો હળવોશો નીભાવ, એમને વિચાર કરવા પ્રેરિત કરે છે કે; "ઓર વહોં

મોકો ધક્કા વિષે । સો એસે જાનિયે, જો - જહાં એસેં મહનૂં રહત  
 હું । તહાં એસી કરકી ચૌકી રહત હોગી ।" "સો એસેં ચૈટે  
 ચૈટે દિન દોઢ હોઢ ગપ ।" મહેબૂબનાં સ્વરૂપનું આવું જ્ઞાન  
 થતાં રસખાનજી, જલભેદ ગ્રંથકથિત, પર્વતમાંથી પડતી  
 જલધારાની પંકિતમાં પ્રવેશ કરે છે; "અલોકિકેન જ્ઞાનેન ચે તુ  
 પ્રોક્તા હેરુમુગ્નાઃ ।" આ તરફ રાજભોગની આર્તિ થઈ ચૂકી  
 છે અને રસખાનની આર્તિ શ્રીનાથજીના કોમલ હૃદયને  
 બેચેન કરી રહી છે. વાર્તા કહે છે; "શ્રીનાથજી મન મેં  
 વિચારે, જો રસસ્થાન કોં તો કહુ દેહાનુસંધાન હૈ નહીં । તીનિ  
 દિન યાકોં મૂલ્કે હોઢ ગપ હૈ । સો યાકોં મૂલ્કે પ્રાન નિકસિ  
 જાદંગે । સો યહ દસા દેસિ કૈ શ્રીનાથજી કોં મન મેં દયા  
 આઈ । તબ વાદી સમૈ શ્રીગોવર્ધનનાથજી ને અપનો સિંગાર હતો  
 સો ચડો કરકે જૈસો સિંગાર વા ચિત્ર મેં હતો તૈસેઈ વચ્ન  
 આમૂષન અપને શ્રીહસ્ત સોં ઘારન કિયે ।" આ પ્રસંગનું રહસ્ય  
 એ છે કે જ્યારે દયાનિધિ શ્રીકૃષ્ણા કોઈ જીવ પર કૃપા કરવાં  
 વિચારે છે ત્યારે, પ્રભુ, આ જીવ સાથે સાધારણીકરણ કરીને,  
 એ જીવને રૂચે એવો સ્વાંગ ધરીને એને દર્શન આપે છે, જેથી  
 આવા જીવને, પ્રભુમાં સ્વરૂપાસક્તિ સિદ્ધ કરવા માટે સમર્થ  
 ન લાગે. ગિરિરાજજીના શિખર પર ચઢીને ઠાકુરજી વેણુનાદ  
 કરે છે. વેણુનાદ બ્રહ્મબોધન હોવાથી, એ સાંભળીને તૂરત જ  
 રસખાનજીને બોધન થઈ જાય છે કે, "તબ યહ ચેણુનાદ સુનત  
 હી રસસ્થાન કોં યહ નિરૂચે બયો, જો - સૂરતિ મેં મહનૂં રેલ  
 હું સો મહનૂં ચે હું । સો એસો નિરપાર કરિકે શ્રીનાથજી કો  
 પકરન કોં દોરુયો ।" પ્રભુ ત્યાં અંતર્ધાન થઈ જાય છે  
 કારણકે અંગીકૃતૌ સમર્પાદોની દૃષ્ટિથી, ગુસાંઈજીએ હજી સુધી  
 રસખાનને અંગીકાર કર્યા નથી. આ મર્યાદાનું રસખાનને

શ્રીજી સ્વયં ગોકુલમાં શ્રીવિક્કલેશ પાસે પધારે છે અને પ્રભુચરણના  
 ઉત્થાપન શ્રીનાથજી કરાવતા હોય તેમ; "શ્રીનાથજીને શ્રીગુસાંઈજી  
 કે કેસ પર શ્રીહસ્ત ફેરિકે જગાવ ।" હજી તો રસખાનને નામ  
 પણ આપ્યું નથી છતાં ય આ પ્રસંગમાં રસખાનને ભક્ત  
 તરીકે સંકેતિત કરતા ગુસાંઈજી શ્રીનાથજીને કહે છે;  
 "અક્તતાપનિવારકાય નમઃ ." પૂર્વપુરુષોત્તમ શ્રીકૃષ્ણની દૃષ્ટિથી,  
 પુષ્ટિમાર્ગમાં, શ્રીવલ્લભ અને શ્રીવિક્કલનું કેટલું અચિંત્ય,  
 અનિર્વચનીય માહાત્મ્ય છે, તેને શ્રીનાથજી સ્વયં શ્રીમુખથી  
 શ્રીગુસાંઈજીને કહે છે; "સો મેરે તો યહ પ્રતિજ્ઞા હૈ, જો - જા  
 જીવકોં તુમ બ્રહ્મસંબંધ કરાવોગે તિનસોં હોં બોલુંગો (૧) ।  
 તયા તિનહી કે અંગસોં અપનો અંન સ્પર્સ કરુંગો (૨) । ઔર  
 તિનહી કે હાથ કો આરોમુંગો (૩) । સો ચે તીન વસ્તુ તિહારે  
 સંબંધ વિના કાહકોં સિદ્ધ ન હોઢગી ।" શ્રીજીના આવા  
 નિતાન્ત પ્રેમાસ્પદ અંતરંગી વચનો સાંભળીને શ્રીગુસાંઈજી  
 અતિ પ્રસન્ન થઈને વેગથી શ્રીનાથજી દારે પધારે છે અને કૃપા  
 કરીને રસખાનને નામમંત્ર સાંભળાવે છે અને ઠાકુરજીનાં દર્શન  
 કરાવે છે. વાર્તા કહે છે; "તબ રસસ્થાનને શ્રીનાથજી કે હસન  
 કિયે સો વહેત પ્રસન્ન ચયો । પાઠેં વહ રસસ્થાન બાહિર જાઢે  
 નાખ્યો ।" કદાચ કોઈને અહીં પ્રશ્ન થાય કે, જે શ્રીજીનાં  
 દર્શન માટે રસખાન ત્રણ ત્રણ દિવસ સુધી તડપ્યા છે, એ  
 રસખાન પ્રભુનાં દર્શન કરીને બહુ જ પ્રસન્ન થાય છે અને  
 માણ વખે છે, એટલું જ ગોકુલનાથજીએ કેમ આલેખન કર્યું  
 કર્યું ? ગુસાંઈજીની અંગીકૃતિ થતાં, "રસખાન" એ શ્રીનાથજીના  
 નામનાં દર્શનમાં જ પ્રભુની અખિલ મહુસ્પૃતિને પોતાનાં હૃદયમાં  
 ધારણ કરી લીધી છે. ભાગવતજી કહે છે; "કાચિન્નેત્રન્નેજ  
 હિરુત્વ નિમીલ્ય ચ ।" વાર્તા કહે છે; "પાઠેં વહ રસસ્થાન બાહિર



જાણે લાગ્યો ।" આ પ્રસંગમાં એક એવી ઉત્પ્રેક્ષા પણ થઈ શકે કે, શ્રીનાથજી પર પ્રેમ ન્યોછાવર કરનાર રસજ્ઞાનને પણ એ જોવું હશે કે ઠાકુરજીને રસજ્ઞાન માટે કેવી સ્નેહ છે. એટલે પણ "પાઠેં બહ સ્સજ્ઞાન બાહિર જાણે લાગ્યો ।" શ્રીજી પોતાનો પ્રેમાનુભાવ અભિવ્યક્ત કરવા બેચેન છે; "તવ શ્રીજી ને વાકી વૌહ પકરિ કૈ કહ્યો, જો અરે સારે ! જવ ! કહાં જાત હૈ ? ઠાકુરજીએ રસજ્ઞાનને "અરે સારે" શા માટે કહ્યું હશે ? એની ભક્તિ કૃષ્ણમાં ઉદીપન કરવા માટે. કેવી રીતે ? મ્લેચ્છ યોગિમાં જન્મેલા રસજ્ઞાનની જિહ્વા પર "સારે" શબ્દ તો એમની ગળથુથીમાં જ હોય એ સ્વાભાવિક છે. તેથી રસજ્ઞાન સાથે પોતાની અનુરૂપતા પ્રકટ કરતાં ઠાકુરજીએ રસજ્ઞાનને કહેલ પહેલા શબ્દો "અરે સારે" છે. આનું રહસ્ય એ છે કે પ્રભુને રસજ્ઞાન પાસે ભક્તિ કરાવવી છે એટલે રસજ્ઞાનના level (સ્તર) પર આવીને શ્રીનાથજી એમને "સારે" કહી, એની સાથે દોસ્તી સ્થાપિત કરે છે. ઠાકુરજી આવા કરુણાનિધાન છે. હોરિ આદિ પ્રસંગોમાં વ્રજભક્તોના મધુર ભાવરસને ઉદીપન કરવા ઠાકુરજી મંજુલ "ગારિ"ની લીલા પ્રકટ કરે છે. તેથી જ સૂરદાસજી ગાય છે; "ગારિ ગાવે રસ ઉપજાવે." આ દૃષ્ટિથી પણ ત્તો વૈ સ: શ્રીજી, રસજ્ઞાનને ગોપીમંથ પર અભિસરણ કરાવવા માટે એમને "સારે રસજ્ઞાન" કહે છે. એની ફલશ્રુતિરૂપ વાર્તા કહે છે: "સો इनकों गोपीभाव सिद्ध भयो ।"

"સો તા દિવ તૈં શ્રીજી મોચારન કૌં પયારતે તવ સ્સજ્ઞાન કૌં સંગ લે પયારતે । સો જહાં જા લીલા કે દસન કરતે તહાં તા લીલા કે કવિત વોહા જૌપારં સવૈયા કરતે ।" શ્રીનાથજી સાથે સાક્ષાત્ અને લીલાની માનસીમાં સક્રિય પાત્ર

(active role) ભજવનાર રસજ્ઞાનનાં પદો, ઠાકુરજી સાક્ષાત્ લીલામાં સાંભળે છે, તેથી જલભેદ ગ્રંથકથિત ઉત્તમ વક્તા આ ભગવદીય છે. ગ્રંથ કહે છે; "તેડમૃતોલા: સમાભ્યાતાસ્ તદ્વાક્યાનં સુદુર્લભમ્ ॥ તાદૃશાનાં ક્વચિદ્ વાક્યં વૃતાનામિવ વર્ણિતમ્ ।" રસજ્ઞાનજીના કવિત આદિ જોવાથી આપણને પણ ખ્યાલ આવશે કે આ ભગવદીય, શ્રીનાથજીનાં નામ, રૂપ અને ધર્મોને નિર્ગુણભાવથી અનુભવે છે. ઠાકુરજીની લીલાસામગ્રીને પણ એ નિર્ગુણભાવથી નિરખે છે. સર્વગુણસંપન્ન શ્રીકૃષ્ણની સર્વલીલાને ગુણાતીત રૂપે ગાનાર રસજ્ઞાન માટે ગ્રંથ કહે છે; "વર્ણવન્તિ વિચક્ષ્ણા: ."

જલભેદ ગ્રંથકથિત ઉત્તમ વક્તા એવા અમૃતસાગર કોટિમાં વિદ્યમાન "રસજ્ઞાન" આચાર્યચરણના ષોડશગ્રંથગત ઉપદેશોને એમના કવિતમાં ત્રિવિદ્યતા સમજાવે છે. ઉપદેશાત્મક શેલીથી, ભાવાત્મક લાડથી અને લીલાત્મક લાવણ્યથી. એનો યમદંદુતિ સભર આનંદ હવે આપણે પણ માણી લઈએ.

**શ્રીયમુનાષ્ટક :-** યમુનાષ્ટક ગ્રંથમાં અભિરમતા શ્રીમદ્દારાણીજીના સ્વરૂપને રસજ્ઞાને અતિ મૂઢુલતાથી માણ્યો છે અને તેથી યીયમુનાજીના તટ પર, તૃયપ્રિયાના સાન્નિધ્યમાં એ એક પ્રહી રૂપે બનવા તૈયાર છે; "સુકમવૃહંસાવિમ્ભિઃ"ની જેમ વીલા પરિકર બનીને.

जा खग हौं तौ बसेरो करौं,

मिलि कालिंदीकूल कदंब की डारन ॥"

**બાલબોધ :-** બાલબોધ ગ્રંથમાં આચાર્યચરણે , સ્વતઃ મોક્ષના સંદર્ભમાં કેવલ સાંખ્ય અને યોગનું શા માટે નિરૂપણ કર્યું છે

અને કર્મ, જ્ઞાન કે ઉપાસનાનું નિર્દેશન કેમ નથી કર્યું, એનું કારણ રસખાનજીની વાણીથી સ્પષ્ટ સમજાય છે. "જ્ઞાન કર્મક્રમ ઉપાસના, સર્વ અહમિતિ કો મૂલ ।" રસખાનજી કહે છે કે ત્રણેય અહંતાજનક છે અને તદ્વિપરીત, શ્રીમહાપ્રભુજી, બાલબોધમાં, સ્વતઃ મોક્ષ માટે અહંતા મમતાનો નાશ કરવાની આજ્ઞા આપે છે. "અહતામમતાનાસો સર્વથા નિરહંકુતૌ ." સંન્યાસનિર્ણય ગ્રંથમાં આચાર્યચરણ સ્વયં આજ્ઞા કરે છે કે, જ્ઞાન અને કર્મ કલિદોષના પ્રભાવમાં પણ પ્રભાવિત થયેલાં છે. તેમજ જે વિષ્યુ અને શિવથી પરતઃ મોક્ષ સિદ્ધ થાય છે, તે જ આ બંને દેવો, સ્વયં કૃષ્ણને પામવા મથી રહ્યા છે પણ પુષ્ટિપ્રભુ એમના માટે પણ દુઃખિય છે તો પુષ્ટિજીવને કૃષ્ણરસ સંપાદન કરવા માટે આ દેવો સહાયક કેવી રીતે બની શકશે ? ભક્ત ગાય છે;

"સેસ, ગનેસ, મહેસ, દિનેસ,

સુરેસહુ જાહિ નિરંતર ગાવૈં ।

નારદ સે સુક બ્યાસ રૈં,

પષિહારે તકુ પુનિ પાર ન પાવૈં ।

**સિદ્ધાંતમુક્તાવલી :-** આ ગ્રંથમાં મહાપ્રભુજી આજ્ઞા કરે છે. "કૃષ્ણસેવા સદા કાર્યા ." ભાવાત્મક રીતે કૃષ્ણસેવા કેવી રીતે કરવી તે રસખાનજી બહુ જ મુલાયમતાથી સમજાવે છે.

"પ્રાન વહી જુ રૈં રિશિ વા પર,

રૂપ વહી જિહિ વાહિ રિહાપૌ ।

સીસ વહી જિન વે પરસે પદ,

અંક વહી જિન વા પરસાપૌ ।

સર્વેન્દ્રિયનો વિનિયોગ કરીને ભગવત્સેવા કરવાથી, પુષ્ટિભક્તના "પ્રાણ" પ્રભુ સાથે સંલગ્ન થઈ જાય છે. આને રસખાનજી કહે છે; "પ્રાન વહી જુ રૈં રિશિ વા પર ." પંચાક્ષરમંત્ર કથિત "કૃષ્ણ, હું તારા માટે છું" એવા ભાવથી અહીં ભક્તના પ્રાણની પ્રભુ માટે ન્યોછાવરી થઈ ગઈ છે કારણકે પોતાના પ્રાણ કરતાં એમને પ્રભુને રિઝવવું અભિષ્ટ લાગે છે. તેમજ વૈત્તવ્ય તત્ત્વવળં સેવાનું સ્વરૂપ લક્ષણ સિદ્ધ થઈ જતાં ભક્તમાં એક અનુપમ અલૌકિક સમર્પણાત્મક રૂપ આવિષ્કૃત થઈ જાય છે, જેને નિરખીને ઠાકુરજી રીઝી જાય છે. રસખાનજી કહે છે; "રૂપ વહી જિહિ વાહિ રિહાપૌ ." આવા સમર્પણાત્મક રૂપના અધિકારીનાં દૃષ્ટાંતો છે; સેવાસક્ત રુકિમણી બેટીજી કે નારાયણદાસ બ્રહ્મચારી. આ કોટિના ભક્ત કેવલ પ્રભુને વંદન કરીને સંતુષ્ટ નથી થતાં, પણ એમનું શીશ, કૃષ્ણના ચરણકમલનું સ્પર્શન કરવા લાલાયિત થાય છે. રસખાનજી કહે છે; "સીસ વહી જિન વે પરસે પદ ." ભગવત્સેવા વેળા, વૈષ્ણવના ખોખાનો ત્યારે જ વિનિયોગ થયો કહેવાય છે, જ્યારે એમાં સેવક સેવ્યને પધરાવીને આરાધિ કરી લાડ "લાડાવે" છે, "અંક વહી જિન વા પરસાપૌ ."

**પુષ્ટિપ્રવાહમર્થદા :-** પ્રત્યેક જીવમાં પરમાત્મા બિરાજતા હોવાથી, દરેક જીવ, આનંદને જ શોધતો હોય છે. જે જીવની આત્મરતિ વિષયમાં લપટાઈ જાય છે તેને "વિષયાનંદ" મળે છે. વાસ્તવમાં એ આનંદ નથી હોતો, પણ આનંદનો આભાસ હોય છે. મર્થદામાર્ગીય જીવની આત્મરતિ "બ્રહ્માનંદ"માં પર્યવસિત થાય છે. પુષ્ટિભક્તના સંદર્ભમાં મહાપ્રભુજી આ

ગ્રંથમાં આજ્ઞા કરે છે કે; "મક્ષિતમાર્ગસ્ય કથનાત્ પુષ્ટિસ્તીતિ નિશ્ચયઃ." અર્થાત્ ભકિતનું મુખ્ય સ્વરૂપ કૃષ્ણપ્રેમનું છે અને કેવલ પ્રેમભકિતમાં સમ્યક્ આનંદ વિદ્યમાન છે. પુષ્ટિપ્રવાહમયાદા ગ્રંથનો આવો સાર સમજાવતાં રસખાનજી ગાય છે;

"આનંદ અનુભવ હોત નહિ, વિના પ્રેમ જગ જાન ।  
કૈં વહ વિષયાનંદ કૈં, બ્રહ્માનંદ વસાન ॥"

**શિક્ષાંતરકસ્ય :-** આચાર્યચરણ સમજાવેલ સમર્પણનો ભાવ, પુષ્ટિજીવમાં ભગવત્પ્રેમ જગાડનારો છે. સ્નેહનું બીજ આમ સમર્પણ હોવાથી, બીજ પણ પ્રેમરૂપ જ છે અને જે પ્રભુ માટે ભક્તનો સ્નેહ રમણ કરે છે તે કૃષ્ણ પણ પ્રેમસ્વરૂપ જ છે. આ સંદર્ભમાં રસખાનજી કહે છે;

"જાતેં ઉપજત પ્રેમ, સોદ, સીજ કહાવત પ્રેમ ।  
જામેં ઉપજત પ્રેમ, સોદ, ક્ષેત્ર કહાવત પ્રેમ ॥"

આમ શિક્ષાંતરકસ્ય ગ્રંથનું હાર્દ રસખાનજીની વાણીથી સમજીએ તો ભક્તનું પ્રેમાત્મક સમર્પણ જ પ્રેમરૂપ હરિમાં વિલસી શકે છે.

**નવરત્ન :-** રસખાનજી ગાય છે;

"જમ મેં સવ જાન્નો પૈ, અતુ સવ કહૈ કહાવ ।  
પર જગદીસરુ પ્રેમ વહ, દોઝ અકચ લસાવ ॥"

જગદીશ અને એને મેળવવા માટે જીવમાં દુઃખિત થતી અલીકિક ભગવત્પ્રેમ, એ બંને, જગતમાં "અકચ" છે. તેથી જ આ બંને તત્વને જાણવા અને માણવા માટે, શ્રીઆચાર્યજી,

નવરત્ન ગ્રંથમાં આજ્ઞા કરે છે કે; "નિવેદનં તુ સ્વર્તન્વં સર્વદા તાદૃશૈર્જનૈઃ ।"

**અંતઃકરણપ્રબોધ :-** પુષ્ટિજીવને "કૃતાર્થ" અને "સુખી" થવાનો માર્ગ દર્શાવતાં આચાર્યજી અંતઃકરણપ્રબોધ ગ્રંથમાં સમજાવે છે; "સર્વં સમર્પિતં મક્ષ્યા કૃતાર્થોઽસિ સુક્તી મવ ।" તો "કૃતાર્થ" થવું એટલે શું ? અને "સુખી" થવું એટલે શું ? અંતઃકરણ પ્રબોધની ઊપર્યુક્ત પંક્તિનો નિષ્કર્ષ રસખાનજીની પરિભાષામાં સમજીએ તો, પ્રભુને સમર્પિત થઈને, ગ્રંથમાં કહ્યું તેમ, પુષ્ટિજીવ "કૃતાર્થ" થાય છે અને કૃષ્ણ પદપદ્યપરાગનું અનુપાન કરીને, એમાં વિહાર કરીને, પુષ્ટિભક્ત "સુખી" થાય છે. રસખાનજી કહે છે;

"અરપી શ્રીહરિચરનજુગપદુમપરામ નિહાર ।  
વિચરહિં યામેં રસિકવર, મયુકરનિકર અપાર ॥"

**વિવેકઘૈયાશ્રય :-** આ ગ્રંથમાં આચાર્યચરણ આજ્ઞા કરે છે કે, પ્રભુ પાસે પુષ્ટિજીવે કાંઈ ન માંગવાનો વિવેક પાખવો જોઈએ, ત્રિદુઃખ સહન કરી ઘૈરવું જોઈએ અને ઠાકુરજીમાં સાદર ભીતિ રાખીને આશ્રય કરવો જોઈએ. જે ભક્તજન વિવેકઘૈયાશ્રય ગ્રંથને આવી રીતે જીવીને પોતાની ભકિતને અચલ રાખી નિભાવી શકે છે એવા ભગવદીયના, કૃષ્ણ માટેના એકરસ પ્રેમની સરાહના કરતાં રસખાનજી કહે છે;

ને સદા, ચાહે ન કહુ, સહે સૈવે જો હોવ ।  
એકરસ વાહિ કૈ પ્રેમ વસાનો સોવ ॥"

**વ્યાશ્રય :-** રસખાનજી ગાય છે;

"वही बीज अंकुर वही सेक वही आधार ।  
डाल पात फल फूल सब वही प्रेम सुखसार ॥"

કૃષ્ણાશ્રય ગ્રંથનો ભાવ સમજાવતાં રસપ્રાપ્તિ કહે છે કે કૃષ્ણનો આશ્રય એ એક એવું "બીજ" છે જે સ્વયં ભક્તિમાં અંકુરિત થઈ શકે છે. "મતિ" શબ્દનો એક અર્થ initiative હોવાથી, આ બીજનું સંચાન કરનાર કૃષ્ણ જ સ્વયં છે અને કૃષ્ણાશ્રયની પ્રેરણા કરનાર પણ આપ જ છે. સર્વકાલમાં સર્વ રીતે આમ જે પુષ્ટિજીવ, કૃષ્ણને જ પોતાનો આધાર માને છે, એ પ્રેમી ભક્ત છે. આવા ભક્તનાં બંધનમાં કૃષ્ણ આવી જાય એ જ "પ્રેમ સુખસાર" છે. કૃષ્ણાશ્રય ગ્રંથના ભાવની આવી પ્રેમાત્મકતા છે.

**યતુઃશ્લોકી :-** ગ્રંથમાં આચાર્યજી આજ્ઞા કરે છે કે પુષ્ટિજીવે શ્રીગોકુલાધીશને સર્વાત્મના હૃદયમાં શ્રદ્ધા કરવા. "યદિ શ્રીગોકુલાધીસો ધૃતઃ સર્વાત્મના હૃદિ ." એમ કરવાથી ભક્તને શું ઉપલબ્ધ થાય તેને સમજાવતાં રસપ્રાપ્તિ કહે છે કે, પ્રભુ, એવા ભક્તના હૃદયમાં "ધર" કરી જાય છે અને એ સ્થાનમાંથી કૃષ્ણ એક પલ માટે પણ બહાર નીકળી શકતા નથી.

"रसस्वानि कर्यो घर मो हिय मैं,  
निसिबासर एक पलौ निकसे ना ॥"

**ભક્તિવર્ધિની :-** રસપ્રાપ્તિ સમજાવે છે કે મહાપ્રભુએ પ્રકટ કરેલી પુષ્ટિભક્તિ "એકાંગી" છે. પ્રભુ અનુભાવ પ્રકટ કરે કે ન કરે, પરંતુ, પુષ્ટિજીવની ઠાકુરજી તરફની ભક્તિ અસ્ખલિત વહેતી જ રહેવી જોઈએ, કારણકે ભગવાન નિરન્તર, ભક્તની

ભક્તિની વાટ જોતાં હોય છે. પુષ્ટિભક્તિ "વિના કારણ" કે નિર્દેશુક છે અને સર્વ અવસ્થામાં એક રસ હોવી જોઈએ. પોતાના સૈવ્યસ્વરૂપને જે સર્વસ્વ માને છે એવા ભક્તનો "પ્રેમ" જ, પ્રમાણ રૂપ બને છે. રસપ્રાપ્તિ ગાય છે;

"इक अंगी विनु कारन हि एक रस सदा समान ।  
गने प्रियही सर्वस्व जो, सोई प्रेम प्रमान ॥"

**જલભેદ :-** જલભેદ ગ્રંથકથિત વક્તા ભેદને સુંદર રીતે સમજાવતાં રસપ્રાપ્તિ કહે છે;

"गवै गुनी गनिका गंधरव, औ,  
सारद सेस सबै गुन गावत ।  
नाम अनंत गनंत गनेस ज्वौं,  
ब्रह्मा त्रिलोचन पार न पावत ॥"

જલભેદકથિત આ સર્વ વક્તાઓ સંખુબ ઠાકુરજી અનુભાવ પ્રકટ કરતા નથી પરંતુ જલભેદકથિત ઉત્તમ વક્તા, એવા અમૃતસાગર મોપીજનો, ઠાકુરજીને એટલું જ કહે છે કે "કનેયા, તું નાચ તો તને છાસ આપશું." એટલું સાંભળતાં જ તો નાગર નટવર આનંદનો ઉછાપ પામીને નૃત્ય કરે છે.

"ताहि अहीर की छोहरिया,  
छछिया भरि छाछ पै नाच नचावत ॥"

**પરપ્રધાનિ :-** આચાર્યજી આ ગ્રંથમાં સમજાવે છે કે ઉત્તમ શ્રીતાનું મન શ્રીકૃષ્ણના ભજનાનંદરૂપી રસમાં એટલું વિક્ષિપ્ત (સંલગ્ન) હોય છે કે એવા ભગવદીયોને, લૌકિક અને વૈદિક

પદાર્થોમાં ન આનંદ આવે છે કે ન એની એમને ઈચ્છા હોય છે.

"શ્રીકૃષ્ણરસવિશિષ્ટમાનસા \_\_\_ અનિર્વૃત્તા લોકવેદે."

શ્રીવલ્લભ પ્રભુના આ ભાવને પ્રકટ કરતાં રસજ્ઞાનજી કહે છે;

"પ્રેમ પ્રેમ સર્વ કોવઠ કહત, પ્રેમ ન જાનત કોય ।  
જો જન જાને પ્રેમ તૌ મૈ જગત ક્યોં રોય ॥"

**સંન્યાસનિર્ણય :-** આ ગ્રંથમાં આચાર્યચરણે ગોપીજનોને માર્ગના ગુરુ કહ્યા છે. ગોપિકા: પ્રોક્તા મુરબ: ના સૂનનું ભાષ્ય કરતાં અને પ્રેમમાર્ગનો મર્મ સમજાવતાં રસજ્ઞાનજી ગાય છે;

"જદપિ જસોદા નંદ અનુ, મ્વાલ બાલ સર્વ ધન્ય ।  
પૈ યા જગ મેં પ્રેમ કૌં, ગોપી મ્હૈં જનન્ય ॥"

કૃષ્ણની પ્રેમભક્તિમાં પ્રજની ગોપીકાઓ અતિ અનન્ય હોવાથી ઠાકુરજી વેણુનાદ કરીને એમને જ્યારે બોલાવે છે ત્યારે હોકવેદની સર્વ મર્યાદા તોડીને વ્રજવનિતાઓ પ્રભુ પાસે ઘોડી જાય છે અને ઠાકુરજી એમને પાછા જવાનું કહે છે ત્યારે પણ એમનો અનન્ય ભગવત્પ્રેમ અખંડિત રહીને એમને પીછેહઠ નથી કરાવતો. શ્રીમહાપ્રભુજીના માર્ગની શ્રીવ્રજવલ્લવીઓ આવી અનુપમ ગુરુ છે.

**નિરોધલક્ષણ :-** આ ગ્રંથમાં શ્રીવલ્લભપ્રભુ, પુષ્ટિજીવને એની સર્વેન્દ્રિયને મૂચા એવા કૃષ્ણમાં જોડવા સમજાવે છે. જેમ કે હાય ભગવત્સેવા કરે તો મુખ ગુણગાન. આજ ભાવની વિસ્તાર કરતાં રસજ્ઞાનજી ગાય છે;

"બૈન વહી उनको गुन गाइ, औ  
कान वही उन बैन सों सानी ।

हाथ वही उन गात परै,

अनु पाँय वही जु वही अनुजानी ॥

जान वही उन प्रान के संग,

औ मान वही जु करै मनमानी ।

त्वीं रसखानि वही रसखानि

जु है रसखानि सो है रसखानी ॥"

ભગવત્પ્રેમાવેશમાં ભક્તના પ્રાણ પ્રભુના પ્રાણ સંગ એક રસ થઈ જાય છે. પુષ્ટિજીવની જ્યારે "ભોગ્ય" અવસ્થા હોય છે ત્યારે એના "સ્વમાન" (માન વહી)ની ઘાજ ત્યારે જ જળવાય છે જ્યારે એ ઠાકુરજીને "મનમાની" કરવા દે છે અને જ્યારે જીવમાં "ભોક્તા ભાવ" પ્રભુ પ્રકટ કરી દે છે અને ઠાકુરજી ભોગ્ય બનવા ચાહે છે, ત્યારે પ્રભુ એવા ભગવદીયને "માન"થી નીતરીને કહે છે કે "હવે તું મારી સાથે તારી મનમાની કર." (માન વહી જુ કરૈ મનમાની) રસજ્ઞાન કહે છે કે હું એક વખતનો એ જ ભોગ્ય રસજ્ઞાન જુ (ત્વીં રસખાનિ વહી રસખાનિ) જે આજે, રસની ખાણ રૂપ જે ઠાકુરજી છે (સો હૈ રસખાની) એના રસનો આજે હું ભોક્તા રસજ્ઞાન બની ગયો છું (જુ હૈ રસખાનિ). પ્રભુ અને ભક્તના પરસ્પર નિરોધની વિલક્ષણ દશાનું આ કવિત્તમાં અદ્ભુત અને મૂઢલતમ આલોખન છે.

**સેવાફલ :-** બડભાગી ભગવદીયને "અલૌકિક સામર્થ્ય"નું દાન કરીને પૂર્ણકામ શ્રીકૃષ્ણ, પોતાના "આદ્ય મનોરથ" એવા ગૌરનીભાવને પ્રકટ કરવાની ઈચ્છાને પૂર્ણ કરે છે. ગ્રંથ કહે

છે; "અલૌકિકસ્ય દાને દિ ચાચઃ સિદ્ધવેન્મનોરથઃ ."

સ્તો વૈ સઃ શ્રીકૃષ્ણચન્દ્રને પોતાના ગૃહ સ્ત્રીભાવને અભિવ્યક્ત કરવાનો આદ્ય અવકાશ, પોતાની પ્રાણપ્યારી રસરાસેશ્વરી, કુંજેશ્વરી શ્રીરાધિકારાણી પાસે મળે છે. આ પ્રસંગની નિતાન્ત સમ્પ્રીય લીલાનાં દર્શનને પોતાના નેત્રમાં ઝીલી લઈને, રસખાનજી ગાય છે;

"દેરત-દેરત હારી પરચી

રસસ્વાનિ વતાવો ન લોગ-લુગાયન ।

દેસૌ દુરો વહ કુંજ - કુટીર મેં,

વૈઠો પલોટત રાધિકા - પાવન ॥"

\*\*\*\*\*

ગ્રંથ : પંચપદ્યાનિ

૨૫૨ વૈષ્ણવ વાર્તા-૧૫૨ : દોઠ ભાઈ, શ્રોતા-વક્તા

શ્રીમદ્ભાગવતમાં સનકાદિ કહે છે કે જ્યાં ભગવત્કથા થાય છે ત્યાં ભક્તિ, જ્ઞાન અને વૈરાગ્ય સ્વયં પહોંચી જાય છે, કારણકે કથા આ ત્રણેયને તરુણ બનાવનારી છે.

"યન્ન ભાગવતી વાર્તા તન્ન કત્વાદિકં વ્રજેત્ ।

કથાસમ્બ સમાકર્ષ્વ તન્નિકં તુળાયતે ॥"

તો કથા શ્રવણ એટલે ? શ્રવણ એટલે શબ્દ અને વાક્યની શક્તિ અને એના તાત્પર્યનો નિર્ધાર કરીને એમાંથી ઉદ્ભૂત થતા પ્રભુના ગુણ અને લીલાને, પોતાના સેવ્યસ્વરૂપ સાથે જોડવાં, તે શ્રવણ છે. શ્રવણથી પ્રભુ, શ્રોતાના કાન દ્વારા એની ભીતર પધારે છે અને કીર્તનથી હૃદયમાંથી બહાર પધારીને ભગવાન પુનઃ કર્ણદ્વારા હૃદયમાં પધારે છે. શ્રવણ-કીર્તનની આવી પરંપરાથી ઠાકુરજી હૃદયમાં સ્થિર થઈ જાય છે. છબ્વીસમા શિક્ષાપત્રમાં શ્રીહરિરાયજી આજ્ઞા કરે છે; "મગવદીય મગવાનકી કથા એસી મ્હાવાત્મક કહે, જો તાસોં હૃદયમેં મગવન્નાવ પ્રકટ હોવ આવે, તાતોં પુષ્ટિમાર્ગીય મગવદીય હોવ તિનકો સંગ અવરય કર્તવ્ય હૈ ।"

ભગવત્કથા ભક્તને ભાવુક બનાવનારી હોવાથી, એ ધીરે ધીરે વૈષ્ણવમાં ભગવત્સ્નેહની વૃદ્ધિ કરાવનારી બને છે. કૃષ્ણના ગુણનો રસાસ્વાદ માણવાથી, એ ગુણાનુવાદ વૈષ્ણવને ભગવદીયતા સંપાદન કરાવે છે.

નવધાભક્તિમાં પાદસેવન, અર્ચન અને વંદન એ પ્રભુનાં સ્વરૂપની બાહ્યભક્તિ છે. દાર્શ્ય, સામ્ય અને આત્મનિવેદન એ ભગવાનના સ્વરૂપની આંતરભક્તિ છે. શ્રવણ, કીર્તન અને સ્મરણ એ પ્રભુની નામાત્મિકા ભક્તિ છે. મહાપ્રભુજીએ પ્રકટ કરેલ ભક્તિના આમ બે પ્રકાર છે.

(૧) પ્રભુના રૂપની ભક્તિ

(૨) પ્રભુના નામની ભક્તિ

પંચપદ્ધાની ગ્રંથમાં કૃષ્ણની નામાત્મક ભક્તિનો વિકાર છે. અર્થાત્ પંચપદ્ધાની ગ્રંથ એ પુષ્ટિજીવનું પ્રભુસંગનું અનોસરનું આત્મસ્મરણ છે.

બે ભાઈ શ્રોતા અને વક્તાની આ વાતમાંથી એક નિષ્કોડ એવો મળે છે કે શુદ્ધ અંતઃકરણપૂર્વક શ્રદ્ધાની સાથે નિત્ય ભગવદ્ગુણ અને લીલાનું શ્રવણ કરનારના અંતરમાં, પ્રભુ થોડા જ સમયમાં પ્રકટ થઈ જાય છે.

“યુગ્મવતઃ શ્રદ્ધયા નિત્યં મુદ્ધતશ્ચ સ્વચેષ્ટિતમ્ ।  
કાલેન નાતિ દીર્ઘેણ મગવાન વિગ્નતે દ્વિ ॥”

વાર્તા કહે છે; “સો ઢોઝ જને ભગવદ્દરસમે લીન મપે । સો ડન કોં દેહાનુસંધાન કહ્ ન રહ્યો । સો કહ્ લૌકિક સંબંધી કહ્ દેહ કો વાધા ન કરે । સો પેસેં કરત ચાલીસ દિન ચિતે ।”

ચોવીસમા શિક્ષાપત્રમાં હરિરાયજી આજ્ઞા કરે છે કે; “શ્રવણ તે સર્વ ઝોળ દુરિ દોળ ઓર મગવદ્ધવાવ વડે ।” સુબોધિનીજીમાં શ્રીમહાપ્રભુજી આજ્ઞા કરે છે કે ભગવાનની અમૃતરૂપ કથા પ્રવાહ, શ્રવણ દ્વારા જીવની ભીતર જાય છે

ત્યારે એના દુઃદયમાં રહેલ “કશ્મલ” (પાપ અને મેલ)ને ખેંચીને એ જીવ કીર્તન કરે ત્યારે એના મુખ દ્વારા એને બહાર ફેંકી દે છે. “શ્રવણે પ્રવિગ્નતિ કયા પુરા દુઃદયં તતઃ સર્વમેવ દોષમાલોચ્ય મુક્તો નિઃસરતિ .” વાર્તા કહે છે; “સો શ્રોતા મુને ઓર વક્તા કહે ।” અહીં કદાચ કોઈને પ્રશ્ન થાય કે આ વાર્તામાં શ્રોતા તો કેવલ સાંભળે જ છે અને કહેતા કે કીર્તન કરતા નથી, તો શ્રોતાના “કશ્મલ” એમના મુખ દ્વારા કેવી રીતે બહાર ફેંકાઈ જતાં હશે ! વાસ્તવમાં તો આ શ્રોતાના અંતરમાં ભગવત્કથા સાંભળતાં જ પ્રભુના સ્વરૂપ અને લીલાની આર્તિ પ્રજ્વલે છે અને તેથી જ એમના હાડકામાં ય એવો ગાઠ વિપ્રયોગ છિદ્ર સંપાદિત કરે છે. વાર્તા કહે છે; “તવ શ્રોતા કો સ્ત્રી ને કહી, જો - મેરે પતિ તો શ્રોતા હૈ । સો મગવદ્ધાર્તા મુનિ કે ઉનકો અર્થી મેં ઉદ પરે હૈ ।” જે વિપ્રયોગની જવાબા શ્રોતાના હાડકામાં છિદ્ર પાડી શકે છે, એ જ તાપની પ્રચંડતા, શ્રોતાના “કશ્મલ”ને સહેજમાં ભસ્મ કરી દે એ સ્વાભાવિક છે. વિરહનું આ અવાન્તર ફલ છે. વિરહાતુર અવસ્થામાં શ્રોતાએ વક્તા પાસેથી સાંભળેલા ભગવદ્ગુણગાન, શ્રોતાના અંતરમાં બિરાજેલ કૃપાનંદ સ્વરૂપને પૂર્ણતાથી પ્લાવીત કરાવે છે. નિરોધલક્ષણ ગ્રંથ કહે છે; “હૃદયતઃ સ્વગુણાન્ શુભા પૂર્ણં પ્લાવયતે જનાન્ .” શ્રોતાના દેહમાં વિરહવહિન ના કરણે જ્યાં જ્યાં છિદ્રો પડ્યાં છે, એ છિદ્રો માં ભગવદ્દરસ સંપૂર્ણરિતે ઝલકી અને છલકી રહે છે. વાર્તા કહે છે; “સો ઢોઝ જને મગવદ્દરસ મેં લીન મપે ।” પંચપદ્ધાની ગ્રંથના આવા બીજા શ્રોતાની અવસ્થાને સમજાવતાં ગ્રંથ પ્રારંભમાં જ કહે છે કે શ્રોતા-વક્તા “ત્રીકૃત્તરસાંવિધાન્ત માનસા” છે. અર્થાત્

બંને ભાઈઓનું મન શ્રીકૃષ્ણના ભજનાનંદરૂપી રસમાં વિસિપ્ત થઈ ગયું છે અને એ બંને કૃષ્ણરસની લગનીમાં લીન થઈ ગયા છે. તેથી એમની ભગવદ્વાર્તા પ્રીતિ પ્રચૂર છે. ગ્રંથ કહે છે; "અસ્તિવર્જિતાઃ." આવી અવસ્થામાં બંને ભાઈઓને દેહાદિનો અધ્યાસ નથી. ગ્રંથ કહે છે; "અનિર્વૃત્તા લોક વેદે." એમને વાસ્તવમાં કૃષ્ણના ગુણગાનના આનંદનો અધ્યાસ થઈ ગયો છે એને કારણે, એમને ભગવત્સ્વરૂપાનંદ અને લીલાનંદનું સાતત્ય સ્થિર થઈ ગયું છે. ભગવત્લીલાના શ્રવણ અને કીર્તનથી એમની શ્રદ્ધા ભગવદ્વૃત્તિમાં અને રતિ ભક્તિમાં વિકસિત થઈ ગઈ છે. વક્તા અને શ્રોતા આમ બંને ભાઈઓ, જલભેદ અને પંચપદ્ધાને ગ્રંથ કથિત, ઉત્તમ વક્તા અને શ્રોતા છે કારણકે શુકદેવજી અને પરીક્ષિતની જેમ આ બંને ભગવત્કથા વાર્તાના માધ્યમથી કેવલ લીલાનો આનંદ માણી રહ્યા છે અને તે પણ સંપૂર્ણ વૈરાગ્યપૂર્ણ અવસ્થામાં.

"ત્વેડમૃતોદાઃ સમાભ્યાતાસ્વ તદ્વાક્યાનં સુદુર્લભમ્" એવા પ્રભુચરણમાં વચનામૃત સાંભળીને, આ બંને ભાઈઓ, તત્વની આધારે લીલાની માનસીમાં વિરમી રહ્યા છે. એટલે જ વાર્તા કહે છે કે "શ્રગવદ્દક્ષ મેં લીન મ્મ" અર્થાત્ પ્રભુનાં ગુણગાન કરતા આ શ્રોતા-વક્તાનું અંતઃકરણ પ્રેમથી પીગળી જાય છે. એમના શરીરે સેમાંચ થઈ જાય છે, નેત્રમાંથી અશ્રુ ઝરે છે. વાણી ગદ્ગદ્ થઈ જાય છે. "તદૈવ ત્તરીયાનાં વૈષ્ણવત્તમ્" આ અકૃત્રિમ વૈષ્ણવતા છે અથવા તો ઉત્તમ શ્રોતા અને વક્તાનું આ ભગવાનપણું છે. આ બંને ભાઈઓની ભગવત્કથાની આંતરમણરૂપ ફલાવસ્થા છે. "આન્તરન્તુ મહાફલમ્."

ભાગવતજીના તૃતીય સ્કંધમાં મૈત્રેયજી કહે છે તેમ, પ્રભુનાં ગુણગાનની માદક સુધાનું પાન કરનાર આ શ્રોતા - વક્તાના સુધા અને તૃષ્ણાના દેહના ધર્મો શાંત થઈ જાય છે. "ત્વદ્ગુણવદસિન્ધુપૌષ્પ નિર્વાપિત દેહ ધર્મોઃ." વાર્તામાં આવે છે તેમ આ શ્રોતા વક્તા ચાલીસ દિવસ સુધી ભૂખખ્યાસની બાધા વગર અખંડિત ભગવદ્વાર્તા કરે છે. આ તો શ્રીમહાપ્રભુજી શ્રીગુસાંઈજીની નિતાન્ત કૃપાની બલિહારી છે, જે પુષ્ટિજીવને, ભવસાગરમાંથી બહાર ખેંચી પીયૂષસાગરનો એને વિહારી બનાવી દે છે.

"નિજ સાધન બલ કોઈ નથી પામ્યું શ્રીહરિને  
સર્થા સર્વના અર્થ મહદ્ સંબંધે કરીને."

આ ભાઈઓની દશા કેવી છે ? રસ્તાના સર્વ કલેશોથી મુક્ત થઈને કોઈ પથિક પોતાને ઘેર આવ્યા પછી ઘરને છોડી નથી શકતો, તેમ શ્રવણકીર્તનનાં સાતત્યથી, ભગવદનુરક્તિના કારણે, આ શુદ્ધહૃદયી બંને ભાઈઓ પ્રભુનાં ચરણકમલને એક ભાસ માટે પણ છોડી શકતા નથી. વાર્તા કહે છે; "સો રેસેં કરત હહ મહિના જ્વતીત મ્મ, ત્તા પાઠેં એક દિન જન શોક વૈષ્ણવમ્ કી મગવદ્વાર્તા કરત વેહ હ્રુદિ મ્મં."

આચાર્યચરણનો સિદ્ધાંત એવો છે કે પ્રભુના કેવલ ગુણાનુવાદ કરનારા પુષ્ટિમર્યાદાના જીવો જ્યારે દેહને છોડે છે ત્યારે, એ પ્રખતે, એમની અર્હતા નિવૃત્ત થયેલી હોય છે અને તેથી રોકેટની ઝડપથી આવા જીવો પુરુષોત્તમમાં પ્રવેશ કરે છે કે crash landing કરીને સાયુજ્ય મુક્તિને પામે છે. આ બંને ભાઈઓ તો શ્રીગુસાંઈજી પાસે કેવલ નામમંત્ર નથી



પામ્યા પણ વાર્તા કહે છે તેમ; "નામનિવેદન પાપ ।" તેથી શ્રીવિદ્વલકૃપાસિંધુ ક્યારેય એમને સાયુજ્ય મુકિતમાં ન પાઠવે અને એનો વિચાર શ્રીગુસાંઈજીએ આ શ્રોતા-વક્તા માટે પહેલેથી જ કરી રાખેલ છે. છ મહિના સુધી અવિરત ભગવદ્લીલાનુગાન કરનાર આ શ્રોતા-વક્તાની મમતા તો ભગવત્સ્નેહમાં રૂપાંતર થઈ ગઈ છે. પરંતુ એમની અર્હતાને ય વિગલિત ન થવા દેતાં અને એને ભગવત્સમર્પિત રાખવા માટે શ્રીવિદ્વલેશપ્રભુ એમના છ મહિનાના ભગવદ્વાર્તાના પ્રસંગમાં એક ગોવાળિયાને introduce કરે છે. વાર્તા કહે છે; "સો વેસેં મ્વારિયા નિત્ય દૂધ દે જાવે ।" અને વાર્તા કહે છે તેમ આ બન્ને ભાઈઓ; "જોગ ઘરિ કેં વહ પ્રસાદી દૂધ લિયો ।" આવી રીતે નિત્ય પ્રભુને દૂધનો ભોગ ધરવાથી એ બન્ને ભાઈઓનો સેવાક્રમ છૂટતો નથી અને પ્રભુને આવો ભોગ ધરાવવા માટે એમની અર્હતા જાગૃત અને સમર્પિત રહે છે. સાયુજ્યમુકિતમાં જીવની અર્હતા આડે આવતી હોવાથી, આ બન્ને ભાઈઓ જયારે દેહ છોડે છે ત્યારે, એમની અર્હતા એમને પ્રભુમાં crash landing રૂપ સાયુજ્ય થવા દેવામાં આડે આવે છે અને ભાઈઓને એમની એ જ સમર્પિત અર્હતા એમને ભગવત્લીલામાં; soft landing કે એક મુલાગમ પ્રવેશ કરાવી દે છે. વાર્તા કહે છે; "લોક મગવદ્લીલા મેં પ્રાપ્ત મપ ।" આ રહસ્યને કોઈ દુર્લભ ન કરે એની યાદી અપાવતાં શ્રીગોકુલનાથજી વાર્તાના અંતમાં પુનઃ કહે છે કે; "ઔર વે લોક વૈષ્ણવ નિત્યલીલા મેં જાઈ પ્રાપ્ત મપ ।"

.....

"પંચપદ્યાનિ" ગ્રંથ અનુસાર શિક્ષાપત્રમાં શ્રીહરિરાયચરણની અવલોકનીય વાણી :-

- 1) મગવાનકી કયા કૈસી હૈ "તસ્માદ્ગોવિંદમાહાત્મ્યમાનંદસ્સ-સુંદર્ય્ । શૃણુવાત્ કીર્તયેન્નિત્યં સ કૃતાર્થો ન સંભવઃ ॥" વહ વાચ્યતેં જો શ્રીઠાકુરજીકી કયારૂપ સુન્દર અમૃતકોં નિત્ય કર્ણદ્વારા પાન કરત હૈં સો કૃતાર્થ હૈં, તિનકે કર્ણરંધ્રદ્વારા શ્રીઠાકુરજીકી કયારૂપ અમૃત દુદવમેં જાત હૈ, તિનકે સગરે દોષ દુદવતેં ડુરિ હોત હૈ । કયા કહે, સુને, અનુવાદ કરે વહ તીનોં જીવ કૃતાર્થ હોય । કયા હૈ, તારેં મગવદ્ધર્મમેં મન હોય તારોં વહ કાલ વાચક નાહી હૈં, ઔર સર્વકો વાચક હૈં ।

\*\*\*\*\*

ગ્રંથ : સંન્યાસનિર્ણય

૨૫૨ વૈષ્ણવ વાર્તા-૧૨૨ : એક સંન્યાસી કાસી કો

વાર્તા કહે છે; "પાછોં વા સંન્યાસી સોં શ્રીગુસાંઈજી આપ કહે, જો - તૂ સંન્યાસી હૈ, તાતોં વે કોપીન તૂંવા અપને દે પાલિ । તવ વહ સંન્યાસી ને શ્રીગુસાંઈજી સોં કહ્યો, જો મેં અપને ફલ્ત્ર તૂંવા દે પાલ્તૂં તો મોકોં ફેરિ કહાં તેં મિલેં ? તવ શ્રીગુસાંઈજી આપ કહે, જો - હમને તો ઇતનો સામાન બ્રાહ્મનન કોં દાન કિયો ઓર તૂ સંન્યાસી હોંઈ, કોપિન હૂ નાર્હોં દે સકત ? સો કોપિન મેં ઇતની મમતા હૈ ! તોકોં ઈંશ્વર કો ઘરોંસા હૂ નાર્હોં ? તાતોં તૂ સંન્યાસી કૈસો ? તવ વહ સંન્યાસી લજ્જત નૈ રહ્યો ।" મહાપ્રભુજીએ સમજાવેલ ભકિતમાર્ગીય સંન્યાસથી અતિરિક્ત રીતે સંન્યાસ ગ્રહણ કરનારની આવી અવદશા થાય છે એનું પરિજ્ઞાન શ્રીગુસાંઈજી આ સંન્યાસીને કરાવી રહ્યા છે. ગ્રંથ કહે છે; "તસ્માદુક્તપ્રકારેણ પરિત્યાગો વિચીયતામ્ । અન્યથા ધ્રુવયતે સ્વાર્થાદ્ ઇતિ મે નિરિચતા મતિઃ ॥" સંન્યાસી નિસ્વાર્થ અને નિર્ભય હોવો જોઈએ. આ સંન્યાસીએ લીધેલ સંન્યાસ ત્યાગપૂર્વક પણ ન હોવાથી એમને "કોપિન તૂંવા"માં વૈરાગ્ય ભાવ નથી. નવમા શિક્ષાપત્રમાં શ્રીહરિરાયચરણ આજ્ઞા કરે છે કે; "વિષય મેં ચૈરાગ્ય હોય તવ હી સર્વધર્મ બની આવે, સો શ્રીઆચાર્યજી મહાપ્રભુજી સંન્યાસનિર્ણયમે કહે હેં; "વિષયાક્રાંત દેહાનાં નાવેસાઃ સર્વથા હરેઃ ।"

આ સંન્યાસીનો સંન્યાસ ભકિતમૂલક ન હોવાથી એમને ભગવાન પર ભરોસો નથી. તેથી શ્રીવિક્કલેશપ્રભુ એમને વાર્તામાં આજ્ઞા કરે છે કે; "તોકોં ઈંશ્વર કો ઘરોંસો હૂ નાર્હોં ?"

આચાર્યજી કથિત સંન્યાસ વિરહઅનુભવાર્થ હોવાથી, પુષ્ટિભકિતમાર્ગીય સંન્યાસીના મનમાં સ્વસ્થતાના હેતુનો પણ પરિત્યાગ હોય છે. ગ્રંથ કહે છે; "સ્વાસ્થ્યહેતોઃ પરિત્યાગાત્ નાપઃ કેનાઽસ્થ્ય સમ્ભવેત્ ।" તદ્વિપરીત કાશીના મશિકર્શિકા ઘાટ પર રહેનાર આ સંન્યાસીનું જ્યાં બેસવાનું સ્થાન છે એના પર શ્રીપ્રભુચરણ સહસમાજ ત્યાં ડેરા નાખે છે, એમાં તો સંન્યાસીની "સ્વસ્થતા" વિચલિત થઈ જાય છે. વાર્તા કહે છે; "સો તદાં એક સંન્યાસી આદ કૈ કહ્યો, જો - વહ ઠોર તો મેરે ચૈતિવે કી હૈ ." આચાર્યચરણે સમજાવેલ પરંપરાથી સંન્યાસ ગ્રહણ કરનાર માટે, પોતાના સ્થાનની એમને મમતા હોતી નથી કારણકે એવા ભક્ત સંન્યાસીનું મુખ્ય અનુસંધાન ભગવદ્વિરહનું હોય છે, સ્થાનનું નહિ. સંન્યાસનિર્ણય ગ્રંથમાં ઉપદિષ્ટ શ્રીવલ્લભના સિક્કાંતની દૃષ્ટિથી જે સંન્યાસીનો ત્યાગ અને વૈરાગ્ય એમની ભગવત્પ્રેમની તીવ્રતાના કારણે પ્રકટ થતો હોય છે એવી સંન્યાસી, "સ્વસ્થ" મનાય છે. આવા સંન્યાસીની પ્રકૃતિ "વિકલત્વ" અને "અસ્વાસ્થ્ય"ની હોવાથી એમની ભકિત રસયુક્ત બની જાય છે.

ઘરમાં ઠાકુરજી ન બિરાજતા હોય, ભગવદ્વિરહ પ્રચુર હોય અને વિપ્રયોગમાં ગૃહ બાધક થતું હોય અને જે મુષ્ટિજીવનો ભકિતબીજભાવ દુઃખ થઈ ગયો હોય, એવા વેસાવને જ, શ્રીમહાપ્રભુજી, સંન્યાસ લેવાની છૂટ આપે છે, આજ્ઞા કરતા નથી. શ્રીવલ્લભપ્રભુ સમજાવે છે કે ભકિતની વ્યસનદશા સિદ્ધ ન હોય તો ગૃહત્યાગને બદલે ઘરમાં બેસીને પ્રભુને પોતાની અહંતા-મમતા સમર્પિત રાખવી એ ઉત્તમ માર્ગ છે.

આ સંન્યાસીને શ્રીવિક્કલેશપ્રભુએ શરણે લીધા પછી એમને મુક્તિપથમાંથી ઉગારી ભક્તિ પથ પર વાળવા શ્રીગુસાંઈજી, સંન્યાસીને, મુક્તિધામ એવા કાશીથી ભક્તિધામ એવા પ્રજધામની યાત્રા કરવાની સીથી પ્રથમ આજ્ઞા કરે છે. વાર્તા કહે છે; "જો - अब तुम ब्रजवात्रा जाव कै करो .". આ સંન્યાસીને શ્રીમદ્પ્રભુચરણે સીથી પહેલાં પ્રજમાં શા માટે મોકલ્યા હશે ? શ્રીગિરિરાજજી પર શ્રીગોવર્ધનનાથજીની ઝાંખી કરીને સંન્યાસીને ખ્યાલ આવી જાય છે કે, પુષ્ટિમાર્ગમાં કયા સ્વરૂપની ભક્તિ કરવાની છે. પ્રજવૃન્દાવનની અખિત શોભા નીરખીને સંન્યાસીને ઠાકુરજીની લીલાસ્થલીની સુરમ્યતાનો પણ ખ્યાલ આવી જાય છે. વાર્તા કહે છે; "सो ब्रज की सोभा देखि अपने मन में बोहोत ही प्रसन्न भये .". પ્રજમાં પરિભ્રમણ કરવાથી આ વૈષ્ણવને એ ય સમજાઈ જાય છે કે પુષ્ટિભક્તિ પ્રજભક્તીના ભાવથી કરવાની છે. અર્થાત્ શ્રીગુસાંઈજીની કૃપાથી પુષ્ટિભક્તિ કરવાનું સાધન પણ સંન્યાસીને પ્રજયાત્રામાં જ સમજાઈ જાય છે. ગ્રંથમાં મહાપ્રભુજી આજ્ઞા કરે છે;

"कौण्डिन्यो गोपिकाः प्रोक्ता गुलः साधनं च तत् ॥  
मायो भावनाय सिद्धः साधनं नान्दविष्यते ॥८॥"

ઠાકુરજી અને પ્રજના સ્વરૂપનો તથા પ્રજભક્તીના ભાવોનો પરિચય બરાબર થઈ ગયા પછી, કાશીમાં પાછા વળીને આ સંન્યાસી, શ્રીવિક્કલેશને વિનવ્તી કરે છે; "जो - महाराज । आपकें प्रताप सों मैं ब्रज हों आये हों । सो ब्रज की बात कहाँ कहूँ ? महा अलौकिक ही है । श्रीठाकुरजी कों निजपाम है ।" શ્રીવલ્લભ અને શ્રીવિક્કલનો પ્રતાપબલ એટલો અપરિમિત

છે કે પિતાપુત્ર ચાહે તે જીવને, પોતે ચાહે ત્યારે, અનુપમ કૃપા કરી દે છે. આ સંન્યાસીને શ્રીગુસાંઈજી કેવું દાન કરે છે તે વાર્તા સમજાવે છે; "पाछें वह वैष्णव ब्रजकी मानसी करते ।"

શ્રીપ્રભુચરણની કૃપાથી આ સંન્યાસીએ, પ્રજના સ્વરૂપને કેવી રીતે માણ્યું હશે, લીલાની માનસીમાં એ કેવો રસારવાદ લેતા હશે અને પ્રભુને દેતા હશે, એનો આસ્વાદ લેવા માટે મારું મન લલચાય છે અને તેથી અહીં હું, અષ્ટસખાદિ ભગવદીયોની વાણીનો આશ્રય લઈને, સંન્યાસીએ પ્રજની માનસીમાં અનુભવેલ વિવિધ લીલાઓની સહેજ ઉત્પ્રેક્ષા કરું છું.

પ્રજ એટલે ? ગાયો જ્યાં નિત્ય વસે છે તે પ્રજ છે. "ब्रजन्ति गायो वसिन्न ब्रजः ।" પ્રજલીલાની માનસીમાં આ સંન્યાસી નીરખી રહ્યા છે કે ગોચારણ લીલા વેળા, પરત્વર પરંબ્રહ્મ નંદકુંવર, દોડતી ગાયોની પછવાડે ગ્રામીણ ભાષામાં હો..હો કરીને હુંકારા દેતા સ્વયં દોડી રહ્યા છે. પ્રભુની પછવાડે દોડીને આવતા બ્રહ્માજી સ્તુતિ કરી રહ્યા છે પણ ગાયોની અનુરક્તિમાં ભગવાનને એ વખતે બ્રહ્માજીની સ્તુતિમાં વિરક્તિ છે. ગાયોનાં વૃન્દમાં મસ્ત એવા ગોવિંદનાં દર્શન કરવા જેવા છે.

"आगे गाय पाछे गाय छैत गाय छैत गाय  
गोविंद को गायनमें बसवोई भवावे ."

પ્રજનો બીજો અર્થ છે; "ब्रजवति ब्रजः ." જે ગતિશીલ છે તે પણ પ્રજ છે. અર્થાત્ ગતિશીલ પ્રજ સર્વત્ર વ્યાપ્ત છે. વાસ્તવમાં તો સર્વવ્યાપીપણું આ સચ્ચિદાનંદ બ્રહ્મનો પહેલુ

છે. જેમ સચ્ચિદાનંદાત્મક અક્ષરબ્રહ્મ એ પુરુષોત્તમનું ધામ છે, તેમ પ્રજ પણ શ્રીકૃષ્ણની લીલાસ્થલી છે. પ્રભુના લીલારૂપ ધામ પ્રજની માનસીમાં આ સંન્યાસી સાઈકૃદ્દયથી પ્રજની મોહિનીને નિહાળી રહ્યા છે.

"પ્રજભૂમિ મોહની મેં જાની,  
મોહન કુંજ મોહન વૃન્દાવન

મોહની શ્રીયમુના મહારાણી.

મોહન નાર સકલ ગોકુલકી

બોલત અમૃત બાની.

શ્રીભક્ત કે પ્રભુ મોહન નાગર

મોહની શ્રીરાઘા રાની."

આ ભગવદીય નીરખી રહ્યા છે કે અખિલ પ્રજમાં અને પ્રજલીલામાં મનમોહન વ્યાપ્ત છે અને ત્યાંનો પરિકર પણ, પ્રભુને પોતાના રસનો આસ્વાદ લેવા, મોહને ઘરેલાં જ વિવિધ અલીકિક રૂપો છે.

ગર્ગ સંહિતાના ગોલોક ખંડના અધ્યાય ત્રણમાં બ્રહ્માજી પ્રત્યે ભગવાનનું વચન છે કે; "નિરંતર હું પ્રજખંડલમાં ગોપીઓ સાથે રાસ કરીશ."

"દે દે ગોપી બિચ બિચ માઘી

નિર્તત સંગ સહેલી."

ગર્ગસંહિતાના એ જ ખંડના ચોથા અધ્યાયમાં શ્રુતિઓ પ્રતિ ભગવાનનું વચન છે કે "તમારો મનોરથ હું પ્રજમાં પૂર્ણ કરીશ." પ્રજમાં પ્રકટ થયા પછી વેદની શ્રુતિઓ અવાચક બની જાય છે કે શ્રુતિરૂપે પરબ્રહ્મનું વર્ણન કરતી વખતે

એમની જે વાણી મનની સાથે પાછી વળતી હતી, એ જ વાણી, આજે ગોપીના મુખમાંથી નીકળે છે ત્યારે, એ જ પરબ્રહ્મ એ જ વાણીને આજ્ઞા માનીને એનું પરિપાલન કરે છે. ગોપી કહે છે કે કનૈયા નાચ, તો રાસબિહારી નાચે છે.

"રાસમેં નાચત લાલવિહારી

નચવત હેં સબ પ્રજ કી નારી."

પ્રજ, પ્રજવનિતા અને પ્રજરાજકુમારનું નિત્યરમણ, સંન્યાસી, લીલાની માનસીમાં નિહાળે છે.

"લલિત પ્રજદેશે ગિરિરાજ રાજે,

ગોપ સિમંતીની સંગ ગિરિવરઘરન.

કરત નિત્ય કેલી તહાં કામ લાજે."

લીલાની માનસીની માધુરીમાં સંન્યાસી એ પણ અવલોકન કરે છે કે પ્રજમાં સર્વે કૃષ્ણને સમર્પિત છે. પછી ભલેને એ પ્રજના મુગનાં નયનો કેમ ન હોય ! પ્રજદેશ ઉપરથી અભિગમન કરતાં વાદળો, કૃષ્ણના સુખનો વિચાર કરીને ઉષ્ણકાલમાં, પ્રભુ માટે પોતાની છાયા પાથરી રહ્યા છે. વ્યોમનાં વાદળોને આવી રીતે સમર્પિત જોઈને પ્રજના મચૂર પણ કલાપ કરી, પ્રજના ઠાકુરને રીઝવી રહ્યા છે. મોર ભગવાનને કાચાચી સમર્પિત છે. તો શુક વાણીથી અને હંસ મનથી. એ વખતે સંન્યાસી પક્ષીઓનો મૃદુલ કલરવ સાંભળી રહ્યા છે.

"નાના પક્ષીની શબ્દ માધુરી, શોભા તણો નહીં પાર,  
વિવિધ પ્રકારે જુજવા કહેતાં, ગ્રંથ થાય વિસ્તાર."

પ્રજનું વૃક્ષે વૃક્ષ પોતાની છાયાનો વિસ્તાર કરીને ઠાકુરજીને સુખ પહોંચાડી રહ્યું છે.

“વૈંડે કે સબ બૂચ્છ બિરાજત, છાયા પરમ પુનીતનિ.”

છાકલીલાની માનસીમાં સંન્યાસી નીરખે છે કે અનંતકોટિ બ્રહ્માંડનો નાથ બેઝરકી રોટી, ટેટીનું શાક અને છાશ આરોગતાં આરોગતાં સખાઓ સાથે સખ્યલીલાની મસ્તીમાં મસ્ત છે. આ લીલારસની માધુરીમાં, જે મુક્તિ માટે સંન્યાસી એક વખત તડખ્યા છે એ જ મુક્તિ એમને આજે ખારી લાગે છે.

“કહાં ગોરસ સખા સોહન

કહાં ઉન કી હાસિ,

કહાં ગોરસ છાંછિ ટેટી

છોક રોટી રાસિ.

દાસ નાગર ચહત નહિ સુખ

મુક્તિ આહિ અપાર

સુનહુ બ્રજ બસિ શ્રવનનમૈં

બ્રજ બાસિન કી ગાર.”

જ્યારે આ સંન્યાસી, પ્રજની માનસીમાં સર્વજ્ઞ પરમાત્માને પોતાની ખોવાઈ ગયેલી કાળી કામળીને શોધતાં બેચેન જુએ છે, ત્યારે પ્રભુની આવી જીવ સાથેની સાધારણીકરણભરી માનુષલીલા નીરખીને આ સંન્યાસીનું હૃદય ફૂલીભૂત થઈ જાય છે એ વખતે સખાઓ ઠાકુરજીને શું કહે છે એ સાંભળીને આ ભગવદીય આશ્ચર્યમુગ્ધ થઈ જાય છે.

“એક (સખા) કહે કાન્હ તેરી કામર

સુરભિ ખાઈ ગઈ,

એક કહે તેરી કારી કામર,

જમુના મેં જાત બહી.”

ઠાકુરજી જેની હથેલી યાટીને જુઠણ લેતા હોય એવા કુષ્ણ સખાઓ પ્રભુ સાથે આવો દોસ્તીનો નાતો બાંધી શકે છે એ જોઈને દેવો વિસ્મિત થઈ જાય છે.

જ્યાં નિત્યલીલા અને નિત્યનીતન છે એ પ્રજરસનો સ્વાદ માણી લીધેલ સંન્યાસી મનોમન ગુંજન કરી રહ્યા છે.

“બ્રજ કો સ્વાદ વૈકુંઠ નાહિ,

હરિગુન કયા ભઈ જબ મીઠી,

બ્રજરસ ખીલ્યો તા માંહી,

બ્રજરસ બિન રસિક કહા ગાવતૈં

બ્રજ બિન રસ બહ જાતો.

બ્રજ મહિમા કો વે હિ જાને

જિન હી બ્રજ સૌ નાતો,

ભવન ચતુર દશામાં જ

ધન્ય ધન્ય બ્રજકે વાસી,

નાગરીદાસ સદા જ ધન્ય,

બ્રજરજ રેણુ ઉપારી.”

સંન્યાસનિર્ણય ગ્રંથ કથિત વિકલ્પ અને અસ્વાસ્થ્ય, જ્યારે આ સંન્યાસી, પ્રજવિનાની કલ્પનામાં સાક્ષાત્ પ્રભુમાં નીરખે છે ત્યારે આ ભગવદીયનું હૃદય પ્રજરસમાં ફૂલીભૂત થઈ જાય છે. શ્રીસ્વામિનીજી અને શ્રીલલિતાજીને ઠાકુરજીની થતી વિનંતી આ સંન્યાસી સાંભળી રહ્યા છે.

"હે વૃષભાન સુતે, લલિતે,

ક્રમ કૌન કિયો અપરાધ તિહારો,  
કાઠી દિયો પ્રજમંડલતે

કછુ ઓર જુ દોષ રહ્યો જુ હમારો.

ઈતની જીય જાનિ કરો જુ કુપા

દેઓ પ્રજમં કૂટિ જમના કૌ કિનારો,

"સૂર" સિમા કર હો અપરાધ,

ભઈ સો ભઈ અબ બેગિ સંભારો."

આ લીલાવલોકનથી આ ભક્તસંન્યાસીની વિરહવ્યથા અધિક થઈ જાય છે. એમને યાદ આવી જાય છે કે પ્રજ માટે આવો વિરહ, મયુરા કે ક્ષારકા ગયેલા કૃષ્ણ અભિવ્યક્ત કરી રહ્યા છે. પ્રભુ આમ દૂર સુદૂર ક્ષારકા ચાલી ગયા છે એની સ્મૃતિ થતાં જ આ ભગવદીયમાં વિપ્રયોગની જવાલા પ્રજજવલિત થાય છે અને આ સંન્યાસી વ્યસન દશામાં અભિરમતા થઈ જાય છે. આચાર્યચરણ આજ્ઞા કરે છે કે વિપ્રયોગમાં, ક્ષારકા ગયેલા કૃષ્ણનું સ્મરણ વ્યસનદશાને યોષનાર છે. વિપ્રયોગ પ્રગાઢ બનતાં આ સંન્યાસી પ્રજના આધિદેવિક સ્વરૂપનાં ય દર્શન કરે છે.

"કુંજનિ કલ્પતરુ રતન જટિત ભૂષિ"

અથવા તો

"લલિત તરુ ફૂલ ફલ ફલિત ખટન્નતુ સદા,

ચતુર્ભુજદાસ ગિરિધર સમાજે."

સંન્યાસીને અહર્નિશ લીલાનુભૂતિ કે એનો આવેશ છે કારણકે એ ભગવદ્ભાવ વિપ્રયોગથી અતિમત છે. આચાર્યચરણ

શ્રીસુબોધિનીજીમાં આજ્ઞા કરે છે કે; "અતિમતાનામેવ ઋગવજ્ઞાનેન તલ્લીલાવેશાત્ તત્ત્વ एव दर्शनमिति निष्कर्षः ." જેમ પ્રભુ સદાનંદ છે તેમ ઠાકુરજીની લીલા પણ સદાનંદ છે "યદા સ્વરૂપં સદાનંદરૂપમ્ તથા તલ્લીલા અપીતિ તાદાત્મકત્વં ।" સંન્યાસીની લીલાની માનસીનું આવું રહસ્ય છે.

સંન્યાસનિર્ણય ગ્રંથ સંબંધિત આ વાર્તા હોવાથી આ ભગવદીયની તાસીરમાં જ તાપકલેશ રહે છે. ગ્રંથ કહે છે;

"વિકલત્વં તથાઽસ્વાસ્થ્યં પ્રકૃતિઃ પ્રાકૃતં ન હિ ।"

પાંચમા શિક્ષાપત્રમાં હરિરાયજી આજ્ઞા કરે છે; "જો યદ શ્રીભાગવાર્ચનીકે પુષ્ટિમાર્ગમં જાકે દુઃખમં જિતની આર્તિ તિતની હીં કલસિદ્ધિ હૂં, જાકોં વિરહ નાંદી તાકોં કલસિદ્ધિ કી દીલ હે ।" ઠાકુરજી માટે યતા વિરહના સાતત્યે, આ સંન્યાસીને લીલાની માનસીમાં અભિનિવેશ કરાવેલ છે. વાસ્તવમાં તો શ્રીમહાપ્રભુજી પુષ્ટિજીવના હૃદયમાં પધારે ત્યારે તે જીવ વિપ્રયોગાવસ્થાને ઉપલબ્ધ કરી શકે છે. કારણકે વિરહાત્મક પ્રયંસ તેજ પુંજ તે શ્રીવલ્લભનું સ્વરૂપ છે. શ્રીગુસાંઈજી દત્ત વિરહની દશામાં આ સંન્યાસીની એક પલ યુગ સમાન જાય છે.

"બિન દેખે ગિરિધરન લાલમુખ યુગભર જાત ઘરી."

પાસ પરમ પૂજય ગુરુજી પૂજયપાદ ગોસ્વામી શ્રીદીક્ષિતજી મહારાજની અમૃતમયી વાણીમાં કહું તો સંન્યાસીને જયારે જયારે ભગવદ્વિરહ થાય છે ત્યારે ત્યારે પ્રભુને પણ આ ભગવદીયનો વિરહ અનુભૂત થાય છે, પૂ.પા.ગુરુજીનાં વચનામૃત

છે કે; "મગવાનપિ તત્સમયે તાપક્લેશમનુભવતિ ।" વલ્લભદાસજી એમના ગદ્યસાહિત્યમાં લખે છે; "તબ જેસે યાકો પ્રમુ કે વિના ચૈન નાહિં, તેસે પ્રમુનકો હૂ યાકો વિના ચૈન નાહિ ।"

હાકુરજી માટેના ઉત્કટ વિરહની અવસ્થામાં આ સંન્યાસી શા શા ઉપાયો કરતા હશે એ શ્રીમદ્દાપ્રભુજીનાં ચરણકમલ ગ્રહીને આપની પાસે સમજી લઈએ. આચાર્યચરણ આજ્ઞા કરે છે કે વિરહ તાપને લખવો કરવાના ત્રણ ઉપાયો છે. (૧) પ્રભુને શોધવા, (૨) લીલાનો આવેશ, (૩) ભગવદાવેશ. "તાપાપનોદાર્થ ઇવ ત્રયમ્ અન્વેષણં લીલાવેશો મગવદાવેશ્ચેતિ ।" આ સંન્યાસી ભક્તમાં જ્યારે ભગવાનનો આવેશ પ્રકટ થઈ જાય છે ત્યારે તે સર્વજ્ઞ બની જાય છે. એ વખતે, આ ભગવદીયને તાપમાધુરીથી એમને દીનતા સિદ્ધ થાય છે. પાંચમા શિક્ષાપત્રમાં શ્રીહરિરાયચરણ આજ્ઞા કરે છે; "વિરહભાવ કરિકે મગવાનુ યાવનીષ હૈ, તાકો સાયન દૈન્ય હૈ, દૈન્યકો સાયન તાપભાવ હૈ । ઉપર કહે જો તન, મન, ધન કરિ શ્રીઆચાર્યજી કે પદકમલકો આશ્રય કરિ અપ્પાક્ષાત્મંત્ર ઇક ગતિક્ષ્પ કરે, તાકો શ્રીઆચાર્યજી કૃપા કરિકે દૈન્યાદિ સર્વ ધર્મ દુદયમં સિદ્ધ કરે ।"

સંન્યાસીના પ્રચુર વિપ્રયોગથી, હાકુરજી એ વખતે પ્રકટ ન થાય તો પોતાના નિજભક્તના માધ્યમથી પ્રભુને પોતાને જે રસ ગ્રહણ કરવો છે, એનાથી હાકુર વંચિત રહી જાય અને અતિ દયાલ ભગવાનના યશ અને કીર્તિમાં પણ ખલેલ પડે. સુબોધિનીજીમાં ભક્તપક્ષપાતી આચાર્યચરણ આજ્ઞા કરે છે કે; "इदानीमनाविभक्ति तु न रसो न वा कीर्ति .". આના કારણે જ સંન્યાસનિર્ણય ગ્રંથમાં કૃષ્ણજ્ઞાનનો શ્રીવલ્લભ આજ્ઞા

કરે છે કે; "अन्यथा यासरो बालान् न स्तन्यैः पुपुषुः क्वचित् ."

વિકલત્વં તથા અસ્વાસ્થ્યં પ્રકૃતિવાળા આ સંન્યાસીને હાકુરજીના વિરહમાં ક્યારેક મૂર્છા આવી જાય છે, ક્યારેક એ રુવે છે, ક્યારેક હસે છે કે નાચે છે કે ચિંતાતુર થાય છે. વિપ્રયોગમાં "હા - હા કૃષ્ણ" કહેતાં આ ભગવદીયના મુખમાંથી વિરહ મકરંદ પ્રકટ થાય છે ત્યારે એ સોડમનો આસ્વાદ લેવા ભ્રમરો આવે છે પણ વિરહની જ્વાલાની ઉષ્ણતાને સહન ન કરી શકવાથી એ પાછા ચાલ્યા જાય છે. વિરહની આવી ઉત્કૃષ્ટ દશામાં, આ સંન્યાસી, પોતાનો નિર્વાહ કેવી રીતે કરતાં હશે તે શ્રીમદ્દાચાર્યચરણ પાસે સમજી લઈએ. મદ્દાપ્રભુજી સુબોધિનીજીમાં આજ્ઞા કરે છે તેમ પોતાના પ્રાણપ્રેષ્ટ હાકુરજીના પ્રેમ સ્મરણથી આ સંન્યાસીનો દેહ વિપ્રયોગમાં ટકે છે. પ્રભુના મંદહાસ્થના સ્મરણથી, એમની ઈન્દ્રિયોનો નિર્વાહ થાય છે. પ્રભુએ એમના પ્રતિ સંયોગાવસ્થામાં જે કટાક્ષો કર્યા છે, એનાં સ્મરણથી આ ભક્તના પ્રાણ રક્ષિત રહે છે અને ભગવાનની મૃદુલ વાણીની સ્મૃતિથી એમનું અંતઃકરણ ટકી રહ્યું છે.

"सौन्दर्यं स्मरणे शरीरस्थितिः  
स्मितस्मरणं इन्द्रियाणां  
विलोकस्मरणे प्राणानां  
वाक्यस्मरणेन करणस्य ।"

વિરહની અતિ વિકલતામાં, પ્રભુના ગુણગાન આ ભગવદીયના પ્રાણને ટકાવી રાખે છે. ગ્રંથ કહે છે; "गुणास्तु संगराहित्यान् जीवनार्थं भवन्ति हि .". જેમ હાકુરજીનું સ્વરૂપ પૂર્ણાનંદાત્મક

એ, તેમ નામલીલાત્મક કૃષ્ણનાં ગુણગાન આ સંન્યાસીના અંતરમાં પૂર્ણાન્દ પ્રકટ કરે છે. વિરહદશામાં સંન્યાસીના અંતરમાં સતત આવિષ્કૃત થતી વિવિધ ભાવનાઓના કારણે એમને લીલાસહિત શ્રીહાકુરુજીનાં દર્શન થાય છે. ચોત્રીસમા શિક્ષાપત્રમાં શ્રીહરિરાયજી આજ્ઞા કરે છે; "વિપ્રયોગ મેં લીલાકે ભાવમેં મગ્ન હોય સો સબ ઠૌર સાક્ષાત્ લીલાસહિત સ્વરૂપકો વિરંતર દર્શન હોત હૈં ."

આસક્તિ ભમ ન્યાયથી આ ભગવદીય જયારે હાકુરુજીને પધારતા જુએ છે ત્યારે એમને એ વખતે અનુભૂતિ ત્રણ રીતે થાય છે. પ્રજાભક્તોની જેમ એ હાકુરુજીને કાયાથી ભેટે છે, "કાવેન પરિરિમિતે ." દૃષ્ટિથી દૃષ્ટિનું રમણ પણ થાય છે. "દૃષ્ટિં દૃષ્ટવો યોગ્યન્યઃ ." તદુપરાંત પ્રભુ સાથે આ ભક્તનું મનથી પણ રમણ થાય છે. "મગ્નવતિ પ્રવિષ્ટેન મનસા પરિરિમિતે ."

પ્રજાની માનસી કરતા આ સંન્યાસી કેટલી ઉત્કૃષ્ટ કક્ષાને વરી ચૂકયા છે એનાં દર્શન પ.ભ. વલ્લભદાસજીના ગદ્ય સાહિત્યથી સમજી લઈએ. વલ્લભદાસજી કહે છે; "જેસે અગ્નિ પ્રજ્વલિત હૈ તૈસે ત્તા વિના તેલ્લે પ્રીતિ રહે, ઔર જબ તેલ્લે તબ રુપ અગ્નિમેં આહુતી સી પરે ઔર ઉત્તર ઉત્તર પંજ સે બહે અલંકં ."

વિરહ પછીના સંયોગમાં આ સંન્યાસીને પ્રભુના સ્વરૂપાન્દની પુનઃ અનુભૂતિ થાય છે ત્યારે ભગવાનના ચરણામ્બોજમાં અમને પલપલમાં નૂતન શોભા અને પ્રતિભા અનુભૂત થાય છે. "તસ્વાઙ્ગિયુગ્મં નવં નવં પદે પદે ."

વિપ્રયોગ પછીનાં ભગવદ્દર્શનમાં આ ભગવદીયને શ્રીહાકુરુજીના મુખકમલમાં, એક સાથે, એક જ વેળા, સૂર્ય, ચંદ્ર, દામિની અને ઈન્દુધનુષની એકત્રિત થયેલી લાવણ્યમયતા અનુભૂત થાય છે. આવા અનુભવનું કારણ છે શ્રીવિકલેશની કૃપા, પ્રજાભક્તોના ભાવથી ભાવિત થયેલી સંન્યાસીની સર્વે વૃત્તિઓ. ગ્રંથ કહે છે; "માવો માવનવા સિદ્ધઃ ."

"મજ સસી ભાવમાવિત દેવ

કોટિ સાધન કરો કોઝ તજ ન માને સેવ ॥"

નાટકમાં કલાકાર જે પાત્રને ભજવી રહ્યો છે તેમાં એકરૂપ થઈને પોતાને એ પાત્ર સાથે જોડી દે કે identify કરે ત્યારે એના અભિનયમાંથી રસનિષ્પત્તિ થાય છે. તેવી રીતે પ્રજાભક્તોના ભાવની ભાવના કરીને આ સંન્યાસી પોતાને પ્રજાભક્તો સાથે identify કરે છે ત્યારે એમનો ભક્તિરસ ભગવાન માટે બહાર છલકે છે. ભાવના કર્યા સિવાય ભાવ સિદ્ધ કરવાનું અન્ય કોઈ સાધન ન હોવાથી. ગ્રંથ કહે છે; "સાધનનાન્વદિષ્યતે ." આ રહસ્યને પ્રકાશિત કરતાં હરિરાયજી ચાલીસમા શિક્ષાપત્રમાં આજ્ઞા કરે છે; "જો કહુ ન બને તો વ્રજલીલા કી માવના કરે, તા કરિ અનુભવ હોય ।" રસિકદાસજી ગાય છે કે;

"ભાવરૂપ ડો ભાવરૂપ હી ભજન પંથ જતાયો."

આવા ભાવરૂપ ભજનપંથના અધિકારી આ સંન્યાસી માટે વાર્તાના અંતમાં શ્રીગોકુલનાથજી કહે છે; "સો બહ શ્રીમુસાંઈજી તો રેસો કૃપાવાન મગ્નવદીય મયો । તારેં ઇનકી વાર્તા કહાં તારેં કહિય ।"

.....



“संन्यासनिर्णय” ग्रंथ अनुसार शिक्षापत्रमां  
श्रीहरिशय्यरक्षणी अवलोकनीय वाणी :-

- 1) वनांतर देसांतर-लीला करि मन इन्द्रियनको निरोध कियो ।
- 2) विप्रयोगात्मक स्वरूप श्रीस्वामिनीजीके हृदयमें रहत है, सो जब श्रीस्वामिनीजीके भावकी भावना करे जो श्रीस्वामिनीजी, प्रभुको कौन भांति लडावत हैं ? कौन भांति गुणगान करत हैं ? प्रभुके संग कौन भांति लीला करत हैं ? यह भाव विचारे तो श्रीस्वामिनीजी कृपानिधि प्रसन्न होय भावको दान करे, तब भावात्मक प्रभुको अनुभव होय, प्रभुके अनुभवको और उपाय नाहीं । तातें श्रीस्वामिनीजीको आश्रय करि भावात्मक हरि (श्रीस्वामिनीजी जिनको विरह करत हैं तिन) की भावना करे, तब श्रीस्वामिनीजी कृपा करि प्रसन्न होय, तब प्रभु अपने अनुभव जतावे ।
- 3) पुष्टिभार्गीय जीवके अति भाग्यतें भावनात्मक प्रभुके मुखारविंदरूप अग्नि (श्रीआचार्यजी) प्रकट भये है, तासों यह भाग्यमें शीतलभाव उपयोगमें नाहीं आवे है (विरहात्मक तापसों प्रभु अनुग्रह करे) ।
- 4) यह विप्रयोग भावाग्नि भेरे भाग्यमें तो नाहीं है, काहे तें जो यह भावात्मक अग्नि तो दास्यधर्म होय तिनके हृदयमें होय । सो दास्यधर्म हू अति कठिन - महा दुर्लभ है और दैन्य अति दुर्लभ है, सो कहत हैं जो स्वामीको सुख चाहे, अपने न चाहे सो दास ।

- 5) तापभाव है सो उत्तम दैन्यको प्रकाश निश्चय करे है और दैन्यसों दीनबंधु भगवान् दया करिकें प्रकट होय हैं ।
- 6) अब जा प्रकार दैन्य होय सो उपाय कहत हैं । पहले तो हृदयमें ताप होय जो सगरो जन्म बीत्तो, पुष्टिभाग्यमें साक्षात् पुण्योत्तम विराजत हैं तिनको अनुभव कछु न भयो, भेरेमें कछु धर्म नाहीं है, यह भांति प्रभुविषयक ताप हृदयमें होय सो ताप सगरे दोषको दूरी करत है । अनेक जन्मके कायिक, वाचनिक, मानसिक, पाप हृदयमें भरे हैं और काम, क्रोध, मद, मत्सर करि जीवको हृदय मलीन है, सो जब तापाग्नि प्रगट होय तब सगरे दोषनको नाश होय । ता पाछे दैन्य आवे तब देहकी और दशा होय जाय, खान पान देहसंबंधी सुस्तुदुःख सब छूटि जाय, या भांति जब होय तब हृदयमें प्रभुको प्रकाश होय, काहेतें जो दीनबंधु श्रीठाकुरजीको नाम है, सो जीवको दैन्य होय तब प्रभुको दया आवे । दैन्यवारेनके हृदयमें प्रभु प्रकट होय, अपने आनंद को अनुभव सर्वथा करावे, प्रथम ताप होय ता पाछे दैन्य होय ।
- 7) तापभावको भावन, विरहात्मक श्रीआचार्यजीके चरणारविंदके आश्रयतें होय । श्रीआचार्यजीके चरणको आश्रय करे तब भाव सिद्ध होय । सो श्रीआचार्यजीके चरणकमलको आश्रय कब होय ? जब श्रीआचार्यजीके बचनमृत श्रीसुबोधिनीजी आदि छोटे बड़े ग्रन्थके भावमें निष्ठा होय, तब श्रीआचार्यजीके स्वरूप को ज्ञान होय । ता पाछे श्रीआचार्यजीके चरणकमलमें भाव होय तब चरणकमलको आश्रय होय ।

૯) યા માર્ગમેં જહાંતાઈ દૈન્ય ન આવે તહાંતાઈ ફલસિદ્ધિ નાંહી હૈ ઓર અપનકોં ઉત્તમ જાને તહાંતાઈ દૈન્ય ન આવે । તાતેં અપનકોં ન્યૂન (તુચ્છ) જાનિકેં પ્રસુકે મિલવેકો યલ કરે તો પ્રસુ ડુઃસ્વકો નાસહી કરે ।

૯) જબ શ્રીઆચાર્યજી મહાપ્રસુજીકે વચનામૃત સુવોધિનીજી નિબંધ આદિ છોટે નહે ગ્રન્થકો વિચાર અર્હનિશ કરિયે, તવ શ્રીઆચાર્યજીકી કૃપાલેં, આર્તિં હોય ।

૧૦) યા પુષ્ટિમાર્ગમેં આર્તિં હૈ સોહી સર્વોપરિ ફલ હૈ, તાતેં પ્રસુકે દર્શનકી આર્તિં રાખની, તા કરિ પ્રસુ કૃપા કરેં, સો નિરોધલક્ષણમેં શ્રીઆચાર્યજી મહાપ્રસુ કહેં હૈ, "ક્લિષ્ટમમાનાન્ જનાન્ દૃષ્ટવા કૃપાયુક્તો યદા ભવેત્ । તદા સર્વં સદાનંદં દૃદિસ્યં નિર્ગતં બહિઃ ॥" જૈસેં કાષ્ટકે ધીતર અગ્નિ હૈ સો મયનતેં બાહિર નિકસે, તેસેં હી પ્રસુકે દર્શનાર્થ ક્લેસ કરે તો પ્રસુ બાહિર પ્રકટે ।

\*\*\*\*\*

## ગ્રંથ નિરોધલક્ષણ - શ્રીસર્વોત્તમસ્તોત્ર ૨૫૨ વૈષ્ણવ વાર્તા-૯૮ : અજબકુંવરીબાઈ

નિરોધલક્ષણ ગ્રંથના હાર્દભાવ ઉપરાંત, નિરોધાવસ્થામાં અધિરત અભિરમતા, આ ગ્રંથના લીલોપદે શરૂપ અજબકુંવરીબાઈની વાર્તામાં, સર્વોત્તમજી કથિત આચાર્યચરણના ૧૦૮ નામો કેવી રીતે રમણ કરે છે એની ગાંધી કરવાનો થ અહીં મારો યથામતિ પ્રયાસ છે. ગ્રંથમાં મહાપ્રભુજી નિરોધ માટે કહે છે કે; "નાતઃ પરતરો મન્ત્રો નાતઃ પરતરઃ સ્તવઃ । નાતઃ પરતરા વિચા તીર્થં નાતઃ પરાત્પરમ્ ॥" અર્થાત્ નિરોધની અવસ્થા એ પુષ્ટિમાર્ગીય ભક્તિની પૂર્ણદશા છે. આચાર્યજીના ૧૦૮ નામમાં પણ ૧ અને ૮ મળીને ૯ નો પૂર્ણક થાય છે. આમ નિરોધની સ્થિતિ પૂર્ણ છે તેમ આચાર્યજીના ૧૦૮ નામ પણ પૂર્ણ હોવાથી સર્વોત્તમજીના એક એક નામના આપણને અજબકુંવરીની વાર્તામાં સતત દર્શન થાય એ સ્વાભાવિક જ છે. વાસ્તવમાં તો શ્રીમહાપ્રભુજીનું સર્વોત્તમજી કથિત જે નામ અજબકુંવરીબાઈના હૃદયમાં પ્રકટ થાય છે, એ નામ સંબંધિત સર્વ ભાવો, કુંવરીમાં વિલસવા લાગે છે. શ્રીવલ્લભનું સર્વોત્તમજીમાં આવતું પ્રત્યેક નામ મહામંત્રરૂપ છે. "ષોડશગ્રંથ ગત ઉપદેશો અને તેમની ૨૮ વાર્તાઓ" નામના મારા ભાગ-બીજામાં મેં આચાર્યચરણના પ્રત્યેક નામ સાથે શ્રીવિકલેશનું એ સંબંધિત નામરત્નાપ્થનું નામ જોડયું છે, જેની સંગતિ અહીં પણ લઈ લેવી. જેમ કે વાર્તા કહે છે; "તવ અજબકુંવરિ વાર્દને કહી, મીરાંબાઈ સૌં, જો-તુમ કહો તો હોં ફનકો સેવકિની હોંવં । તવ મીરાંબાઈને નાહીં કરી ।" ગુસાંઈજીના

શરણે જવાની ના કહેવી એ એક "માયાવાદ" છે. આના નિરાકરણ માટે આચાર્યજીનું સર્વોત્તમજીમાં નામ છે; "માયાવાદનિરાકર્તા" અને શ્રીવિકલેશનું "માયાવાદ નિરાસક્ત્વ". શ્રીવલ્લભવિકલેશની કૃપાથી આવો માયાવાદ નિરસ્ત થતાં જ, વાર્તા કહે છે તેમ; "તબ અજબકુંવરિ બાર્દે કૌં મહા વિરહ-તાપ મયો ઓર જ્વર આયો । તબ મીરાંબાર્દેને પૂહ્યો, જો-તોકૌં કહા મયો ? અબ હી તો આઠી હતી । તબ અજબકુંવરિ બાર્દે ને કહ્યો, જો-હૌં તો શ્રીગુસાંઈજી કી સેવકિની હોરંગી । મેં તો ઝન કૌં દસન કરત સાક્ષાત્ શ્રીકૃષ્ણ દેલે । તારેં તાપ મયો ।" અજબકુંવરી બાર્દે શ્રીગુસાંઈજીના શરણે આવે છે પણ મીરાંબાર્દે નથી આવતા, કારણકે પ્રભુચરણને શરણે ન જવાનું કહેનાર વાદી, એવા મીરાંબાર્દેને મહાપ્રભુજીનું નામ નિરસ્ત કરે છે. સર્વોત્તમજી કહે છે; "સર્વવાદિનિરાસક્ત્વ" અને નામરત્નાપ્થ્ય કહે છે; "નાનાગ્રમ નિરાકર્તા." અર્થાત્ વિકલેશ સંબંધીત ભ્રમ કરવાવાળાને પુષ્ટિમાર્ગમાં પ્રવેશ મળતો નથી. આવી રીતે આ વાર્તામાં આચાર્યજી સાથે ગુસાંઈજીના ૧૦૮ નામની બધે ય ઠેકાણે સંગતિ કરી લેવી. ખૂબસુરતી તો એ છે કે મીરાંબાર્દે જેવા જગત વિખ્યાત ભક્તને શ્રીવિકલેશમાં વિશેષ દર્શન નથી થતાં કારણકે આપે એ વખતે મીરાંબાર્દે માટે "પ્રાકૃતાનુકૃતિવ્યાજમોહિતાશુર-માનુષ" કે નામરત્નાપ્થ્ય રચિત "સુહૃંસ્ય" સ્વરૂપ ધારણ કર્યું છે. અહીં અસુરનો અર્થ આસુરી ન લેવો કારણકે મીરાંબાર્દે મર્યાદા માર્ગના દૈવી જીવ છે. પરંતુ એ પુષ્ટિમાર્ગમાં પ્રવેશ કરવા જેવા "સુર" કે "સુરવીર" નથી એટલે અ-સુર છે. મીરાંબાર્દે પ્રભુની વાણી સાથે સંકળાયેલા મર્યાદા સૃષ્ટિના જીવ છે અને અજબ, શ્રીહાકુરજીની શ્રીઅંગની સૃષ્ટિ છે. તેથી વાર્તા કહે છે; "પાઠેં ઘારિ કૌ

મહાપ્રસાદ અજબકુંવરિ બાર્દે કૌં દીનો । સો લેત માજ સર્વ જ્ઞાન સ્કુર્ત મયો ।" આચાર્યજીનું અહીં પ્રકટ થતું નામ છે; "વિનુવેસ્વર." મીરાંબાર્દેના સંગથી રંચક પણ અજબમાં રહેલો "માયાવાદ" આચાર્યજીના "માયાવાદાલ્ખ્યતુલાગિન" નામથી ભસ્મ થાય છે અને "ત્રણવાદનિરાસક્ત્વ" ના નામને કારણે વાર્તા કહે છે તેમ; "સર્વ જ્ઞાન સ્કુર્ત મયો ।"

નિરોધલક્ષણ ગ્રંથ અને તેના લીલોપદેશરૂપ આ વાર્તામાં, શ્રીગોકુલનાથજીએ સર્વોત્તમજીને જે અરખણિત પ્રવાહ વહેવા દીધો છે, તેને થોડો પહેલાં માથી લઈએ. વાર્તા કહે છે; "તા પાઠેં શ્રીગુસાંઈજી ઉત્થાપન કે સમૈ મારી તકિચન પર વિરાજ કૈ કયા કહી ।" "બાકપતિ"ની કથાથી અહીં પ્રકટ થતું સર્વોત્તમજીનું નામ છે; "કૃપવૈત્ત કયાપદ." વાર્તા કહે છે કે; "તા સમૈ આત્મનિવેદન કૌ પ્રસંગ કહ્યો ।" અને શ્રીગુસાંઈજી "ઉષાસનાદિમાર્ગાતિમુષ્યમોહનિવારક" બને છે. આવા મોહની નિવૃત્તિપૂર્વક શ્રીવિકલેશ કથા કહેતી વખતે શ્રીભાગવતજીના પીચૂપ સમુદ્ગનું મંથન કર્યું છે. સર્વોત્તમજી કહે છે; "શ્રીમાગવત્પીચૂપસમુદ્રમચનક્ષમ." આ મંથનથી પ્રકટ થતું શ્રીવલ્લભનું નામ છે; "રાસસ્ત્રીમાવપૂરિતવિગ્રહ." અજબના હૃદયને આ રાસ સ્ત્રીભાવ વિગ્રહ સ્પર્શી જાય છે. અર્થાત્ નિવેદનના સારરૂપ એવો પ્રભુ માટે, એમને સર્વ સમર્પણનો ભાવ પલ્લવિત થાય છે. વાર્તા કહે છે; "તબ અજબકુંવરિ બાર્દે ને શ્રીગુસાંઈજી સૌં વિનતી કીની, જો-મહારાજ ! મોકૌં કૃપા કરિ કૈ આત્મનિવેદન કરવાયો ચાહિર । તા પાઠેં શ્રીગુસાંઈજીને વિધિ પૂર્વક આત્મનિવેદન કરવાયો ।" મહાપ્રભુજીનું "નિત્તિવેદ્વદઃ" સ્વરૂપ ત્યાં અજબના અંતરમાં આવિષ્કૃત થાય છે એટલે ગોકુલનાથજી વાર્તામાં

કહે છે કે ગુસાંઈજીએ અજબને "પાઠેં સર્વ માર્ગ કી રીતિ સિસાઈ ।" માર્ગની રીતિ શિખવાડી એટલે પુષ્ટિમાર્ગનો આચાર શિખવાડ્યો. આચાર્યજીનું "મક્તાચારોપદેષ્ટા" નામ અહીં "સહજસ્મિત્" કરી રહ્યું છે કારણકે સેવામાર્ગપ્રવર્તક મહાપ્રભુ "કર્મમાર્ગપ્રવર્તક" છે. સર્વોત્તમજીની આવી અદ્ભુત તરંગાવલીઓને અસ્ખલિત રીતે પ્રતિમાન કરતાં વાર્તા આગળ કહે છે; "તા પાઠેં શ્રીગુસાંઈજી વિજય કવિ કોં વિદાય અપ સા ચલે । તવ તુલત હી અજબકુંવરિ બાઈ કોં વિરહ ઉપજ્યો ।" પુષ્ટિભક્તિમાર્ગનો અહીં વિરહાત્મક "યાગ" પ્રકટ થાય છે કારણકે વિરહાત્મિકા સેવા જ પરમફલનું અપ્રતિમ સાધન છે. "યાગાદો મક્તિમાર્ગેકસાધનત્વોપદેશક ." આવા વિરહરૂપ "પિતા"નો પુત્ર "દેવ્ય" હોવાથી, દીનતાથી અજબકુંવરી બાઈ શ્રીવિક્લેશને વિનવતી કરે છે કે; "જો -મહારાજ ! રાજ કે દરસન ચિત્તુ મોતેં રહ્યો નહીં જાત હૈ । મેરે પ્રાન રહેંગે નાહીં । તવ શ્રીગુસાંઈજી અપની પાદુકા પથરાવ દિવે । ઓર શ્રીમુશ્ સાં કહે, જો-તોકોં જવ વિરહ-તાપ હોંદ તવ इनको दसन करियो ।" વિરહાવસ્થામાં નિર્વાહ કરવા "બુધકુસરણ માર્ગોપદેષ્ટા" શ્રીગુસાંઈજી, કૃપા કરીને, અજબકુંવરીને પાદુકાજીનો આશ્રય સોંપે છે. ભક્તિ કરતી વખતે પુષ્ટિજીવ પ્રભુ તરફ જતો હોય છે. પરંતુ જીવ જ્યારે આશ્રય કરે ત્યારે ભગવાન એની સામે આવે છે અને દર્શન દે છે. વાર્તા કહે છે; "સો શ્રીપાદુકાજી સવ સાગુભાવતા જનાવે, ચાતેં કરે ।" અજબકુંવરી બાઈના પ્રેમને કૃષ્ણ પ્રત્યે જગાડનાર "કુંજળહાર્વિત" શ્રીવિક્લેશપ્રભુ એમને ભગવદ્વાર્તા કરે છે. વાર્તા કહે છે; "સો શ્રીગુસાંઈજી સવ ચાર્તા કરતે ।" વિક્લેશની વાણી

સ્વરૂપાત્મક છે. વાણીની ફલશ્રુતિ દર્શાવતાં વાર્તા પુનઃ કહે છે; "પાઠેં શ્રીગુસાંઈજી કી કૃપા તેં અજબકુંવરિ બાઈ કોં સાક્ષાત્ શ્રીગોર્વધનનાયજી હૂ દરસન દેન લાગે ।" આચાર્યચરણનું આ પ્રસંગમાં રમણ કરતું નામ છે; તત્ત્વસૂત્રમાખ્યપ્રવર્તક; અજબકુંવરીબાઈની વાર્તાનું "તત્ત્વ" છે; શ્રીવિક્લેશની કૃપા, "સૂત્ર" છે; એમની માથે બિરાજતાં શ્રીગુસાંઈજીના પાદુકાજી, જે અજબને સત્સંગ કરાવીને ઠાકુરજીના ગુણગાન અને લીલાનું "ભાખ્ય" કુંવરીને નિત્ય સમજાવે છે. અજબકુંવરીના ભાવઈદબ્ધોધનનું આ મુખ્ય સ્રોત છે.

અજબકુંવરી બાઈની વાર્તામાં આવી રીતે થોડી શી પ્રારંભની ભૂમિકા આપીને તો ભક્તભાવણ અને શ્રીવલ્લભહર્ષવિત્ શ્રીગોકુલનાથજીએ, નિરોધલક્ષણ ગ્રંથના અખિલ સ્વરૂપને સંક્ષિપ્તમાં સમજાવી દીધું છે. કેવી રીતે ? ભક્તિવર્ધિની ગ્રંથ કથિત સેવા અને કથાપક્ષ અને સંન્યાસનિર્ણય ગ્રંથમાં વર્ણવેલ વિવિધ વિરહકક્ષાઓના સંમિશ્રણથી તો નિરોધ સિદ્ધ થાય છે. જેમ કે, અજબકુંવરી બાઈ પણ ભગવત્સેવા કરી રહ્યાં છે અને ગુસાંઈજી પાસે ભગવત્કથા સાંભળે છે. ભગવત્કથા કરીને, ભાગવતજીના દશમ સ્કંધના છેલ્લા છ અધ્યાય, જે ગુણ પ્રકરણના છે, તેને અહીં શ્રીગુસાંઈજી તાદૃશ કરે છે અને અજબકુંવરીનો ગુણનિરોધ પણ સિદ્ધ કરે છે. સંયોગ વિપ્રયોગનું ચક્ર પ્રતિમાન થયેલા અજબની પ્રજભક્તી જેવી દશા છે. "ગોરીનાં ધરમાનન્દ: આસીદ્ ગોવિન્દદર્શને જ્ઞાનં યુગમ્મતમિવ પાસાં યેન ચિન્તા મ્બેત્ત: ." ભક્તિવર્ધિની ગ્રંથ કથિત સેવામાં તા કથાવાં વા અજબકુંવરી બાઈને અનોસરમાં ઉપલબ્ધ નથી

ત્યારે તે ભગવદાશ્રય અને વિપ્રયોગ કરે છે. ચિરહાનુભવૈકાર્ય સર્વત્યાગોપદેશક નામના અનુસંધાનમાં, શ્રીજીના વિરહમાં અજબકુંવરીબાઈ વાર્તા કહે છે તેમ; "જ્જલપાન ન કરે, પરિ રહે !" આ વાર્તામાં આચાર્યજીનો ઉપદેશાત્મક નિરોધલક્ષણ ગ્રંથ, એના લીલોપદેશરૂપ અજબની વાર્તા અને એના નામોપદેશ રૂપ શ્રીમહાપ્રભુજી શ્રીગુસંઈજીના ૧૦૮ નામોનું પરસ્પર રમણ, ભક્તિના કોઈ અનિર્વચનીય લીલામૃત સ્વાદને ઉપલબ્ધ કરાવનારું છે. અજબકુંવરીની વાર્તામાં, ભક્તિવર્ધિની અને સંન્યાસનિર્દેશ્ય ગ્રંથના વિવિધ પહેલુની તરંગો, કેટલી સોહામણી બનીને વહી રહી છે એની દ્રવીભૂત સુધાનો પણ આનંદ માણવાની અહીં વિનમ્ર કોશિષ છે.

આ સ્વાદને માણતા પહેલાં સકેજ જોઈ લઈએ કે નિરોધ શું છે ? કોઈ જીવને કોઈમાં આસક્તિ થાય એ નિરોધનું લક્ષણ નથી કારણકે મનુષ્યની આવી આસક્તિ તો એને સંસારમાં પણ થઈ શકે છે. તેમજ પ્રપંચનો ત્યાગ કરવાથી પણ પુષ્ટિભક્તિમાર્ગીય નિરોધ સિદ્ધ થતો નથી. કારણકે આવી ત્યાગ જ્ઞાનમાર્ગીય હોવાથી, તે મોક્ષનું સાધન બને છે. આચાર્યચરણે નિરોધલક્ષણ ગ્રંથમાં સમજાવેલ નિરોધનું સ્વરૂપલક્ષણ છે; "પ્રપંચવિસ્મૃતિપૂર્વકમગ્ધદાસન્નિત્ત ." આ ભાવને પ્રતિપાદન કરતું સર્વોત્તમજીનું નામ છે; "તત્કપાશિન્નચિત્ત" અને "તદવિસ્મૃતાન્ન ." નિરોધની અવસ્થામાં પ્રપંચવિસ્મૃતિપૂર્વક ભગવદાસક્તિ એ ભગવદ્લીલાનો "વ્યાપાર" છે. સંસારમાં રહીને ગૃહસેવા કરવાથી ધીરે ધીરે, પુષ્ટિજીવનું, પ્રપંચમાં અન્યમનસ્ક થતું મન, પ્રભુમાં લાગવા માંડે છે. પ્રપંચ તો કેવળ ભૂતલ પર જ હોય છે, વૈકુંઠમાં નહિ, કારણકે વૈકુંઠમાં

અન્યમનસ્ક થવાનું કોઈ પ્રયોજન જ નથી હોતું. તેથી જ, વૈષ્ણવને દુર્લભ એવા નિરોધની ઉપલબ્ધિ કેવલ ભૂતલ પર જ થઈ શકે છે. આમ પોતાના ગૃહમાં ઠાકુરજીને પધરાવીને, સમર્પણ અને નિર્ગુણ ભક્તિભાવથી ભગવત્સેવા કરવાથી, સેવ્યસ્વરૂપમાં ક્રમશઃ પ્રેમ, આસક્તિ અને વ્યસન સિદ્ધ થાય છે અને તત્પશ્ચાત્ નિરોધ. શરૂઆતની અવસ્થામાં વૈષ્ણવ, પોતાને આનંદ આપે છે એના માટે સેવા કરતો હોય તો એ વખતે, પુષ્ટિજીવનો ભોક્તાભાવ પ્રકટ હોય છે. મહાપ્રભુજીનું સર્વોત્તમજીમાં તત્સંબંધિત નામ છે; "ચક્તસેવિત્ત ." ભોક્તાભાવમાંથી ઉત્કાન્તિ પામીને વૈષ્ણવ જયારે ભગવત્સુખના વિચારથી સમર્પિત થઈને ભગવત્સેવા કરે છે ત્યારે એના હૃદયમાં શ્રીમહાપ્રભુજીનું "મુક્તસેવ્ય" નામ આવિષ્કૃત થાય છે. સેવ્યસ્વરૂપનો, સેવક માટે જયારે ગૃહસ્ત્રીભાવ પ્રકટ થઈ જાય છે, ત્યારે પ્રભુ ભોગ્ય બને છે અને સેવક ભોક્તા. એ વખતે, આવા ભગવદીયના અંતરમાં શ્રીવલ્લભનું "કુતારાવ્ય" નામ રમણ કરતું હોય છે. આમ સાધનનિરોધથી લઈને ફલનિરોધ સુધીની સંપૂર્ણ યાત્રાનાં દર્શન અજબકુંવરી બાઈની વાર્તામાં છે.

પ્રપંચ વિસ્મૃતિપૂર્વક ભગવદ્ભક્તિનો માર્ગ સમજાવવા ગ્રંથમાં મહાપ્રભુજી આજ્ઞા કરે છે કે; "સંસારાવેસકુષ્ઠાનામ્ દુષ્ટિયાણાં વિતાય ચૈ । કૃણસ્ય સર્વવસ્તૂનિ મુન્ન ઈસ્ય ચોજયેત્ ॥" આચાર્યજીનો નિરોધલક્ષણ ગ્રંથમાં પણ આમ મુખ્ય આગ્રહ તો સેવાનો જ છે કારણકે સર્વેન્દ્રિયનું ભગવત્સમર્પણ કેવલ કથા પદમય જીવન જીવવાથી થતું નથી. જે ઈન્દ્રિય ઠાકુરજીમાં સમર્પિત થતી ન હોય એનો નિગ્રહ કરવાનું મહાપ્રભુજી

ગ્રંથમાં સમજાવે છે; "યસ્ય વા ભગવત્કાર્યં વદા સ્પષ્ટં ન દુષ્યતે । તદા વિનિગ્રહસ્ તત્પ કર્તવ્યઃ; इति निश्चयः ॥" ભગવદ્વિનિયોગ થનાર આવી ઈન્દ્રિયોને પુષ્ટિજીવે કેટલા જતનથી રાખીને એને પ્રભુમાં જોડવી જોઈએ તે હરિસાયજી પ્રથમ શિક્ષાપત્રમાં સમજાવે છે. "ભગવત્સેવા મેં અપને દૃઢપકો ઇન્દ્રિયકો અતિ મુદ્ધ રાસે, લૌકિકાવેશ વિષયકી ભાવના ન કરે । લૌકિક વેદહ સંબંધી કે સુસુદુઃસ મનને ન રાસે । લૌકિક વૈદિક સુસુદુઃસ હૈ સો વદ દેહસંબંધી હૈ ઔર ભગવત્સેવા સંબંધી સુસુદુઃસ હૈ સો આત્મસંબંધી જન્મજન્મકો હૈ ।"

શ્રીમહાપ્રભુજીના સિદ્ધાંત અનુસાર એ સમજી લેવું આવશ્યક છે કે શ્રીકૃષ્ણના અનવતારકાલમાં કૃષ્ણાની તનુવિતજા સેવા, અવતારકાલમાં થયેલ ભગવલ્લીલાનું સ્થાન લે છે. તેથી જ ભગવત્સેવા સંપૂર્ણ રીતે લીલાત્મિકા હોવાથી તે જીવનું પ્રપંચમાંથી મન હટાવીને પ્રભુમાં આસક્ત કરાવે છે. જે જે વૈષ્ણવને ત્યાં ઠાકુરજી બિરાજે છે એમને ત્યાં પધારવા ભગવલ્લીલા સ્વયં આકર્ષિત થઈ જાય છે. દેહેન્દ્રિયાદિથી ભગવત્સેવા કરતો પુષ્ટિજીવ, પોતાની અહંતાને ભગવત્સમર્પિત કરતો હોય છે અને વિતાદિ કારા મમતાને. ગૃહમાં ઠાકુરજી બિરાજે તો ઘરમાં અનાત્મતા રહેતી નથી. વૈષ્ણવનું ઘર જ ગોકુલ કે ગોલોકધામ બની જાય છે. તેથી ગોકુલ એવું સ્વગૃહ જ નિરોધ સિદ્ધ કરવાનું સ્થાન છે. શોભુલં નિરોધસ્થાનં. શ્રીવલ્લભપ્રભુ અને શ્રીવિક્લેશપ્રભુનો કૃપાપાત્ર જીવ, ઘરમાં બેસીને જ આમ નિરોધ પ્રાપ્ત કરી શકે, એ જ વૈષ્ણવમાં સ્વગૃહમાં કરેલા પ્રજવાસની અવધિ છે. આચાર્યચરણનું "વ્રજગ્રિય" નામ હૃદયમાં પધારે ત્યારે આવો પ્રજવાસ સિદ્ધ

થાય છે. "ગ્રિયવ્રજગ્રિયતિ" અને "પુષ્ટિલીલાકર્તા" નામના આવેશથી નિરોધયુક્ત ભક્તનું મન સદા ભગવલ્લીલામાં રમણ કરતું થઈ જાય છે. "સદા મન શ્રીગોકુલમેં રહીયે." સ્વગૃહમાં બેસીને કૃષ્ણસેવા કરનાર જીવ મહાપ્રભુજીના "રહઃગ્રિય" નામનો પણ આસ્વાદ માણી શકે છે. સંયોગમાં તે પ્રભુની સાથેનો એકાંત માણે છે અને અનોસરમાં ઠાકુરજીની શોધમાં વિરહાનંદ. અજબહુંવરી બાઈ કૃષ્ણ સાથેની આવી "રહઃગ્રિય" અવસ્થાના અસામાન્ય પુષ્ટિજીવ છે.

પુષ્ટિજીવને જ્યારે કૃષ્ણના સ્વરૂપ અને નામ એમ ઉભયમાં આસક્તિ થાય છે ત્યારે નિરોધ સિદ્ધ થાય છે. જેમકે "કૃષ્ણનામ જબતેં શ્રવણ સૂન્ધો રી આલી રી" કીર્તનમાં કૃષ્ણ નામના નિરોધમાં દર્શન થાય છે. બસોબાવન વૈષ્ણવની વાતમાં એક માજીએ, પોતાના પ્રચુરભાવથી, લાલનને મદનમોહનજી કરી દીધાં, એ એમનો કૃષ્ણસ્વરૂપમાં અનન્યાસક્તિ પૂર્વકનો નિરોધ છે. અજબહુંવરીબાઈને ભગવત્સ્વરૂપ અને ગુણગાન એમ ઉભયમાં આસક્તિ છે. જેને જે સ્વરૂપમાં નિરોધ હોય એને એ સ્વરૂપમાંથી જ પૂર્ણ સંતોષ થાય તો તે નિરોધની પરાકાષ્ઠા છે. અજબહુંવરી બાઈને ગોવર્ધનઘરમાં સ્વરૂપાસક્તિ છે. અહીં મહાપ્રભુજીના "પૂર્ણકામ" નામનો પ્રકટ આંવિભાવ છે. એક સ્વરૂપાસક્તિવાળો પુષ્ટિજીવ, પ્રભુના વ્યાપક સ્વરૂપને જાણીને ઠાકુરજીના એક સાકાર સ્વરૂપને અનન્ય રીતે નિર્ગુણભાવથી ચાહે છે. આચાર્યજીનું "વ્રજવાદનિરૂપક" અને "સાકારવ્રજવાદૈકસ્થાપક" સ્વરૂપ હૃદયમાં બિરાજમાન થાય ત્યારે આવી ઉપલબ્ધિ થાય છે. અજબહુંવરી બાઈ ભગવાને, પોતાનું જે સ્વરૂપ, ગુણ અને લીલા પ્રકટ કર્યાં

છે, તેમાં તે તલ્લીન થઈ ગયાં છે, ત્યારે તેમને ઠાકુરજીનો નિરોધ સિક્ક થઈ ગયો છે. વ્યાપક હોવા છતાંય પરમાત્મા પોતે પણ, જે સ્વરૂપે આ ભક્ત માટે સાકાર બન્યા છે, એમાં, પ્રભુમાં ય એ ભગવદીય માટેના નિરોધનાં બીજ રોપાઈ ગયાં હોય છે. આત્મકામ પ્રભુ જ્યારે પુષ્ટિજીવ માટે ભક્તકામ બને છે ત્યારે ભગવાનનો ભક્ત માટેનો નિરોધ પૂર બહારમાં ખીલી ઊઠે છે. યોગેશ્વરેશ્વર એવા પ્રજના ઠાકુર નંદકુંવરનો, મેવાડની કુંવરી અજબ માટેનો નિરોધ, ભક્તવશ્ય દશામાં, આ પ્રક્રિયામાંથી જ પ્રાદુર્ભૂત થયો છે. અર્થાત્ અજબકુંવરી બાઈમાં હવે શ્રીમહાપ્રભુજીના "મન્તપરાવળ" નામનો આવિષ્કાર થઈ ગયો છે. પ્રભુ ભક્તમાં આવી રીતે ક્યારે નિરુદ્ધ થાય એનો ભેદ શ્રીનાથજી સ્વયં દયારામભાઈને સમજાવે છે. "શ્રીમુખ બોલ્યા શ્રીહરિ"માં દયારામભાઈ લખે છે કે;

"શ્રીમહાપ્રભુજી સ્વતંત્ર પુરુષ શ્રીમુખ સાંભળિયું,  
તેમની કૃપા જ્યાં તેનું ભાગ્ય અતિ બળિયું."

આ રહસ્યને કારણે અજબકુંવરીમાં પ્રકટ થયેલું શ્રીમહાપ્રભુજીનું નામ છે "કુલ્લમાંગ્રિસ્તરોરુહ." વાસ્તવમાં તો મહદ્ એવા "મહાકારુણિક" અને "વિષુ" એવા શ્રીગુસંઈજીના પરમકૃપાપાત્ર સેવક અજબકુંવરીના માધ્યમથી "સ્વામન્દતુન્દિલ" શ્રીનાથજી સ્વયં, પોતાના રસસ્વરૂપનો સ્વરૂપાનુભવ કરી રહ્યા છે. નિરોધલક્ષણ ત્રય અને એની લીલોપદેશરૂપ અજબકુંવરીબાઈની વાર્તાનું આ એક વિલક્ષણ તાત્પર્ય છે. કૃષ્ણાવતારમાં રસસ્વરૂપ કૃષ્ણનો જેમ ગોપિકાઓએ પરમાનુભવ કર્યો તેમ અજબકુંવરી

બાઈ જેવા મહાન ભગવદીય પણ શ્રીનાથજીના રસસ્વરૂપને માણે છે સુબોધિનીજીમાં શ્રીમહાપ્રભુજી આજ્ઞા કરે છે કે; "રસસ્તુ ગોપિકાચિરેવમુક્ત: તે एव ही रसं जानन्ति ये तदेकोपजीविनो भवन्ति ।" વાસ્તવમાં, નિરોધની અવસ્થામાં તો ભગવાન અને ભક્ત બંને પરસ્પર રસોપજીવિની છે. આ દશાનાં દર્શન કીર્તનમાં કરી લઈએ.

"રંગ મચ્યો લાલ રંગીલી પ્યારી રાધા ।  
એક તન એક મન એક હી સમાન દોઉ ।  
નેકહુ ન ત્યારે વ્હૈ સકત પલ આધા ॥"

અહીં શ્રીવલ્લભના "અદેવદાનદક્ષ" નામનાં પ્રકટ દર્શન છે.

જેને પ્રભુ નિરોધનું પ્રદાન કરે છે, એવા મહાનકૃપાપાત્ર ભગવદીય, ઠાકુરના સ્વરૂપને સંપૂર્ણ રીતે માણી શકે એના માટે ભગવાન, પોતાને, એ જીવના માટે સર્વ રીતે અનૂકુલ બનાવે છે. ભગવાન ભક્તના સ્વભાવાનુસાર પોતાને ઢાળે છે. પુષ્ટિના ઠાકુર "સર્વજ્ઞક્તિવૃક્" હોવા છતાંય નિવેદિતાત્માને ઉપર ઉભાવવામાં, પોતે કેટલા નીચે ઉતરી શકે છે એનાં દર્શન તો નિરોધરૂપ ભાગવંતજીના દશમ સ્કંધની લીલાઓમાં પ્રકટ છે. ઠાકુરજીનો ભક્તો માટેનો આ "કરણ નિરોધ" છે અથવા તો ભગવદીયના નિરોધનું અસાધારણ કારણ છે. પ્રજની ગ્વાલિનીનો નિરોધ સિક્ક કરવા, શુભિ અગોચર પરાત્પર પરબ્રહ્મ પોતે ગ્વાલિયા બને છે. યશોદાને નિરુદ્ધ કરવા બાલક બને છે કે ગોવાળોના સખા. ભક્તોમાં નિરુદ્ધ થયેલા જાનદમાત્રકરણાદમુલ્લોદાદાદા પરમાત્માની મૃદુલતમ ભક્તવત્સલતા તો જુઓ ! પ્રજાંગનાઓમાં નિરુદ્ધ એવા સર્વસમર્થ શુદ્ધ પુષ્ટિ

પુરુષોત્તમ ગોપીજનોને કહે છે કે; "તમારા ઋણમાંથી હું મુક્ત ક્યારેય નહિ થઈ શકું." "એ મજનિ તુ મા મક્ત્યા મયિ તે તેષુ ચાખ્યહમ્ \_\_\_ ન પાત્વેહં" મિત્વાદિ વાચ્યૈઃ (શ્રીહરિશયજી). ભાગવતજીના દશમ સ્કંધના મૂઢાર્થરૂપ અહીં કૃષ્ણનો સ્ત્રીમૂઢભાવ પ્રકટ થઈ જતો હોવાથી આ લીલામાં પ્રકટ થતું આચાર્યજીનું નામ છે; "શ્રીભાગવતગુદાર્થપ્રકાસનપરમણ." જીવ પ્રભુની ભકિત કરે એ ભાગવતજીનો અર્થ છે, ભગવાન ભક્તની ભકિત કરે એ એનો મૂઢાર્થ છે. સારસ્વતકલ્પમાં શ્રીકૃષ્ણ વિરહમાં તડપતી પ્રજવલ્લવીઓ માટે ભગવાન મથુરા છોડીને પ્રજમાં ન ગયાં. પરંતુ આચાર્યચરણે ભાગવતનો મૂઢાર્થ પ્રકટ કરેલ હોવાથી, કલિયુગમાં, એ જ શ્રીકૃષ્ણે, શ્રીવલ્લભ શ્રીવિકલની અભિતકૃપાથી, મેવાડની હુંવરી અજબના રુશિયા બનીને, અજબને, પ્રજ છોડીને મેવાડમાં રહેવાનું વચન આપી દીધું છે. અજબની આવી ગજબ લીલાઓ છે.

"નિરુદ્ધાનાં તુ રોષાચ નિરોધં વર્ણયામિ તે ।" આ પ્રસંગમાં આચાર્યચરણનો સિદ્ધાંત શો છે તે સમજવા જેવો છે. નિરોધની અવસ્થા પુષ્ટિભકિતથી પણ ઉપર હોવાથી, પુષ્ટિભકિત આવા નિરોધને સિદ્ધ કરી શકતી નથી. પરંતુ ભગવાન સ્વયં જ્યારે નિરોધને ઉત્પન્ન કરવાનું સાધન બને છે, ત્યારે નિરોધના પ્રાદુર્ભાવમાં, પુષ્ટિભકિત, એક નિમિત્ત માત્ર બને છે. પુષ્ટિજીવના સાધનથી નિરોધ સિદ્ધ થતો નથી એ સમજાવતાં હરિશયચરણ નિરોધલક્ષણ ગ્રંથની ટીકામાં આજ્ઞા કરે છે; "ન હિ નિરોધઃ કદાચિદપિ સ્વકૃતસાંપન્નેઃ સિદ્ધતિ." મહાપ્રભુજી જીવના સાધન કરે ત્યારે એ સિદ્ધ થાય છે સર્વોત્તમજી કહે છે; "સ્વદાસાર્યકૃતાસોષ સાધન ." "અશોષ

સાધન" એના માટે કહ્યું કે નિરોધ સિદ્ધ થાય ત્યાં સુધી જ શ્રીવલ્લભ પુષ્ટિજીવના સાધન કરતાં નથી, પણ એની સિદ્ધિ થયા પછી પણ આપ ભગવાન અને ભગવદીય વચ્ચેના સ્પર્શને અસ્ખલિત રાખે છે. આચાર્યજીના સાક્ષિસ્વરૂપનો સ્વભાવ જ આવી મહોદ્વાર અને નિતાંત મુલાયમ છે.

પ્રેમસ્વરૂપ હરિ જ્યારે પુષ્ટિજીવને પ્રેમનું દાન કરે છે ત્યારે "વિશેષ અનુગ્રહથી" નિરોધ ઉપલબ્ધ થાય છે. "વિશેષ અનુગ્રહ"નો અર્થ એવો થાય છે કે સર્વાત્મભાવથી સિદ્ધ થવાવાળા ફલને, જે જીવને દેવા માટે ભગવાન ઈચ્છા કરે છે, એવા ભક્ત પર, ઠાકુરનો "વિશેષ અનુગ્રહ" થયો કહેવાય છે. આવી અવસ્થામાં પ્રભુનો મૂઢસ્ત્રીભાવ પ્રકટ થઈ જાય છે અને એવી પરમોકૃષ્ટ દશામાં જીવને અનુભૂત થતું શ્રીમહાપ્રભુજીનું નામ છે; "સર્વાજ્ઞાત ." અજબહુંવરી બાઈ પર, આવી કૃપા થઈ છે. આવી કૃપાનો કલાપ કેવો સમષીય છે એનાં દર્શન માટે "અદં નિરુદ્ધો રોષેન"ની વ્યાખ્યામાં શ્રીગોકુલનાથજીની આજ્ઞા સમજવા જેવી છે. ગોકુલેશપ્રભુ કહે છે કે નિરોધની સિદ્ધિ પહેલાં "રોધ" નામક એક "ઉત્કૃષ્ટ ભાવાવસ્થા" ભક્તમાં સ્થાયી થઈ જાય છે, જેનું પ્રદાન ઠાકુરજી સ્વયં જીવને કરે છે, કારણકે કયા જીવને વશ થવું કે ન થવું એ પ્રભુની ઈચ્છા પર નિર્ભર છે. આવું ઉત્કૃષ્ટ દાન ન થયું હોય ત્યાં સુધી પુષ્ટિજીવે આવા "ભાવ"ના અંશરૂપ દુઃખ (વિરહ) અને સુખ (સંયોગ)નું દાન પ્રભુ મને ક્યારે કરશે એની ભાવના કરવી અને એ ન થાય તો એની ચાહના કરીને વાટ જોવી. એટલે જ આચાર્યચરણ નિરોધલક્ષણ ગ્રંથના પહેલા અને બીજા શ્લોકમાં કહે છે "તદ્વુઃસ્વં સ્વાત્ મમ સ્વચિત્"



અને "યત્ સુખં સમયત્ તન્ મે ભગવાન્ કિં વિધાસ્યતિ ।"  
અજબકુંવરી બાઈની વાર્તામાં સંયોગસુખ અને વિયોગજનિત  
વિરહ, એમ પૂર્વોત્તર દલાત્મક ઉભય પક્ષનાં વિશાલ દર્શન  
છે. પ્રથમ શિક્ષાપત્રમાં હરિરાયજી આજ્ઞા કરે છે; "સેવાકે  
અનવસરમેં (અનોસર મેં) વિયોગાનુભવ કરિકે નિર્વાહ કરે  
(વ્રજમક્ત વેણુગીત વુગલગીતસોં વિપ્રયોગ કો અનુભવ કરતે તૈસેં  
કરે) ઔર જૈસે વ્રજમક્ત શ્રીનંદરાયજીકે ઘર આપકે શ્રીઠાકુરજી  
કો દર્શન કરત હૈં તા શાવકો સ્મરણ કરિયે તો વ્રજમક્તનકો  
કુપાર્તેં યાહુકો શાવદાન હોય ।"

ફલનિરોધની અવસ્થામાં અજબકુંવરી, ભગવાનમાં તલ્લીન  
છે અને પ્રભુ આ ભક્તમાં. અહીં મહાપ્રભુજીના "અતિમોહન"  
નામનાં સ્પષ્ટ દર્શન છે. સેવક અને સેવ્યને અન્ય વિસ્મારક  
બનાવી, પરસ્પરાસક્ત બનાવનારી નિરોધની આવી વિલક્ષણ  
અવસ્થા છે. સર્વોત્તમજી ગુંજન કરે છે; "સર્વસક્ત" અને  
"મક્તમાત્રાસક્ત" આ અવસ્થામાં, વિરહવેળા કેવલ ભક્ત  
જ તપ્ત નથી થતાં પણ પ્રભુ પણ થાય છે. "પતિ-તપાવન ."  
પરમ ભગવદીય નાગરીદાસજીના કીર્તનમાં પરસ્પર નિરોધની  
દશાના સુરમ્ય દર્શન કરીશું તો ખ્યાલ આવશે કે અજબકુંવરીને  
કઈ કક્ષાનો ફલનિરોધ છે.

"દોઈ ચંદ્રમાસી દોઈ ચકોર,

ઈકરસ નેહ ઈકરસ પ્રકાસ ।

દુહનીકી જીવની હૈ, દુહનીકી રૂપ સુધા,

દુહનીકં નેનની પિબત ખ્યાસ ॥

દોઈ છબી રાસ, દોઈ સુખ કે નિવાસ,

સદા સહજ પ્રસન્નવદન હિયે હુલ્લાસ ।

દોઈ રંગ રસકી ખાન, દુહનીકે એક પ્રાન,  
નાગરિયા નાગર નિતિ નિકુંજ વાસ ॥

પુષ્ટિજીવને નિરોધ સિદ્ધ થાય તેની પૂર્વદશા કેવી હોય  
તે શ્રીહરિરાયચરણ ચોથા શિક્ષાપત્રમાં સમજાવે છે; "નેત્ર કો  
મુખ્યધર્મં યહ હૈ જો પ્રમુકો દર્શન કરનો, હાથકો યહ ધર્મં હૈ  
જો સેવા કરની, અરુ અવનસોં ભગવત્કથા સુનની, મુક્ષસોં  
ભગવન્નામ લેનો, દેહમેં આલસ્ય ન રાક્ષનો, તત્કાલ ડટનો,  
ભગવદ્દર્મમેં યહ જાનનો જો આજ બને સો કરિ લેકં, કલિ  
કહા જાનિયે કહા હોયગો । યા શાંતિ શ્રીમહાપ્રમુજીકો આશ્રય  
કરે ।" પ્રભુમાં તલ્લીન થયેલા અજબકુંવરી બાઈ જેવા  
ભગવદીયોની એવી વિલક્ષણ અવસ્થા હોય છે કે તેઓ  
જાગતાં, સૂતાં, ચાલતાં, વાર્તાલાપ કરતાં, સ્નાન કે ભોજન  
કરતી વખતે પણ કૃષ્ણમાં જ અવિચ્છિન્ન તલ્લીન હોય છે.  
આચાર્યજીના અહીં "તલ્લીલાગ્રેમપૂરિત" નામનાં પ્રકટ દર્શન  
છે. આવા કૃપાપાત્ર મહાન ભગવદીયોને કૃષ્ણની સંયોગ અને  
વિપ્રયોગ લીલાઓની મહેરાઈથી અવિરત અનુભવ થતો હોય  
છે. યોગમાર્ગમાં કહ્યું તેમ આવા ભગવદીયોની કેવલ ચિત્તવૃત્તિ  
જ પ્રભુમાં નિરુદ્ધ નથી હોતી, પણ એમના દેહ, ઈન્દ્રિય,  
પ્રાણ, અંતઃકરણ, આત્મા અને આત્મીય કૃષ્ણભજનમાં અર્ખંડિત  
તત્પર રહેતાં હોય છે. પુષ્ટિભકિતમાર્ગમાં આનાથી ઉપર  
કોઈ અવસ્થા નથી એ શ્રીમહાપ્રભુજી નિરાંધલક્ષણ ગ્રંથના  
છેલ્લા શ્લોકમાં સમજાવે છે.

"નાતઃ પરતરો મન્નો નાતઃ પરતરઃ સ્તવઃ ।

નાતઃ પરતરા વિચા તીર્થં નાતઃ પરાત્પરમ્ ॥"

નિરોધની આવી પરતમ અવસ્થાનું જ્ઞાન કરાવનાર, મહદ્ના મહદ્, આચાર્યચરણનું સર્વોત્તમજીમાં નામ છે; "પર" નામરત્નાપ્ય શ્રીવિક્રલેશને માટે પણ કહે છે; "પર ."

નિરોધાવસ્થામાં અજબકુંવરીના પ્રભુ પ્રત્યેના "સર્વાંગ આકર્ષણ" અને "સર્વાત્મના સમર્પણ"ના કારણે એમને આવી નિરોધ સિક્ક થાય છે. પ્રભુના સર્વાંગમાં આકર્ષિત કરતું આચાર્યજીનું નામ છે; "સહજસુન્દર" અને સર્વ સમર્પણની ભાવના આખંડિત કરતું નામ છે; "સુસ્મૈભ્ય .". અજબકુંવરીબાઈનું ગોવર્ધનધરના સર્વાંગમાં આકર્ષણ કેવી રીતે હશે તે બારમા શિક્ષાપત્રના માધ્યમથી અવલોકી લઈએ; "હૈ પુરુષોત્તમ ! સવ તૈ પર એસે સર્વોપર તુમ્હારે સર્વ અંગ યુચિર હૈ, જા અંગકો વર્તન હોત હૈ તહાં નેન લાગિ રહત હૈ, સો ભગવદીય ગાયે હૈ (સગ નટ) "રૂપ દેસુ નેનાં પલક લાયે નાહીં . શ્રીગોવર્ધનચર કે અંગ અંગ પર નિરત્તિ નેન મન રહત તર્હિં ॥" યા માંતિ સર્વાંગયુચિર હૈં ઔર પ્રેમકરિ પૂરિત હૈં, સર્વાંગમેં પ્રેમસ યરિ રહો હૈં ।" અજબકુંવરી જેવા નિરુદ્ધ ભક્તના પ્રભુ પ્રત્યેના આવા આકર્ષણ અને સમર્પણના કારણે તો ઠાકુરજીનો પુષ્ટિસૃષ્ટિ ચ કાયેનનો જે અણમોલ મનોરથ છે, તે અહીં પૂર્ણરીતે પુષ્ટ થાય છે. પ્રભુ સાથે નિરૂપાધિક સ્નેહ કરનાર બડભાગી અનન્યાસક્ત અજબકુંવરીની અવધિરૂપ અવસ્થા નિરોધ છે. નિરુદ્ધ ભક્તની દશા કેવી છે તે કીર્તન સમજાવે છે;

"ઈહિ વિધિ યે છૂટત નહીં એસે ।  
નાગરિયા જલ મીનો જેસે ॥"

અજબ જેવા આવા અનન્યાભક્તો ઠાકુરજીની પ્રત્યેક ઈચ્છાને

સમજી શકે છે. સર્વોત્તમજી કહે છે; "નિગૂઢહૃદયોડનમ્યમલતેપુ જ્ઞાપિતામ્ણ ."

ઉપનિષદ કહે છે કે પ્રભુ સ્વયં "રસ" છે અને પરમાત્માએ જગતની આ લીલાને રસના રૂપમાં પ્રકટ કરી છે. અજબકુંવરી બાઈને પણ નિરોધાવસ્થામાં ઠાકુરજીની રસાત્મક સ્વરૂપાનુભૂતિ અને લીલાનુભૂતિ થતી હોય છે. "લીલામૃતસારાદ્રી કૃતાશિલ્પીરમૃત .". નિરુદ્ધ એવા અજબકુંવર, ગોવર્ધનધરના સ્વરૂપાનંદ અને લીલાનંદને કેવલ અદૈત કે દૈતથી નથી માણતા પણ બનેનું સમતોલપણું એવી રીતે જાળવે છે કે જ્યાં ચાહે તે બાજુમાં તે ઢળી શકે છે. સ્વતંત્ર ભક્તિના આવા સોહામણાં સંસ્કાર છે અને આવા સંસ્કારને સહજતાથી પનપવા દેવા માટે સર્વસમર્થ પ્રભુ, જીવને ધીરે ધીરે નિરોધની દશામાં લઈ જાય છે, તેથી જ "વિમુ" હોવા છતાંય શ્રીમહાપ્રભુજી "દેવોદ્ધારપ્રવ્ણાત્મા" પણ છે, ખોડશબ્દમાં આચાર્યજી જીવને સોખે શશગારે સજાવી એને પ્રભુ પાસે મોકલવા ચાહે છે. જીવને જો અચાનક નિરોધ સિક્ક થઈ જાય તો એવો જીવ લીલામાં આનંદરસનો એટલો વિશેષ અનુભવ ન કરી શકે એમ શ્રીવલ્લભ ઈન્દ્રયાગના પ્રસંગમાં સમજાવે છે; "જ્ઞનેઃ જ્ઞને નિરોધકર્તૃમિચ્છા નત્વેકદૈવ સર્વપ્રકારકં તં કર્તૃ તથા સતિ લીલાસો ન સ્યાદ્ ."

પ્રથમ શિક્ષાપત્રમાં હરિરાયજી સમજાવે છે કે પુષ્ટિજીવનો પ્રભુ સાથેનો સંબંધ ભાવાત્મક છે. "ભગવત્સ્વરૂપમેં ભાવહીતે સ્પર્સં કરે, તૈસંદી સવ દેહસંબંધી ક્રિયા વાહીમેં કરે ક્યોં જો માવાત્માકો સર્વ અનુભવ ભાવતેં હોય અન્યથા ન હોય ।" આવા

ભાવાત્મક સંબંધને સમજાવતાં મહાપ્રભુજી નિરોધલક્ષણ ગ્રંથમાં આજ્ઞા કરે છેકે;

"હરિમૂર્તિઃ સદા ધ્યેયા સંકલ્પાદિપિ તત્ત્વ હિ ।  
દર્શનં સ્પર્શનં સ્પર્ષં તથા કૃતિગતી સદા ॥  
શ્રવણં કીર્તનં સ્પર્ષં પુત્રે કુળ્પાશ્રિયે રતિઃ ॥"

આવો ભાવાત્મક સંબંધ હૃદયમાં પલ્લવિત થાય એના માટે ગોકુલનાથજી આ ગ્રંથની ટીકામાં સમજાવે છેકે નિરોધનું મુખ્ય ફલ પ્રાપ્ત ન થાય ત્યાં સુધી પુષ્ટિજીવે ભગવદ્ગુણગાન કરતાં રહેવું જોઈએ. એના કારણે જીવમાં ભાવ ઉદ્દીપન થતો રહેશે. આવા ગુણગાનથી વેષ્ણવને બીજો શો લાભ થાય છે તે હરિરાયજી દશમા શિક્ષાપત્રમાં સમજાવે છે; "વર્માનંદરૂપ મગવાનકે ગુણ વિચારિ વિચારિ અપને દોષ વિચારિ વિચારિ ચિંતન કરે તત્ત્વ પ્રમુકે હૃદયમં દવા આવે ।" કૃષ્ણનાં ગુણગાન કરવાની લલક જીવને ત્યારે જાગે છે જ્યારે એના હૃદયમાં આચાર્યજીનું "વજ્રઃષીવૂષલહરીપ્લાવિતાન્વરસ" નામ અભિરમણ કરે છે. શ્રીવિક્રલેશે, મહાપ્રભુજીનું આ નામ અજબના હૃદયમાં સ્થાપ્યા પછી એમને ભગવદ્વર્તા સંભળાવે છે. અજબકુંવરીમાં શ્રીનાથજી માટે પ્રજ્વલીત થયેલા પ્રગાઢ ભાવનું આ રહસ્ય છે. આનંદરૂપ કૃષ્ણનો અમૃતમય મહિમા રસસાગરરૂપ છે. એનો આસ્વાદ લેવાથી જીવમાં પરમાનંદની ધારા વહે છે અને જીવમાંથી રાગ, દ્વેષ, સુખ, દુઃખાદિ નિવૃત્ત થઈ જાય છે. ગ્રંથ કહે છે; "ગુણગાને સુસ્ત્રાવાપ્તિઃ ગોવિન્દસ્ય પ્રજાપતે ।" ગોપીગીત કહે છે; "તત્ત્વ કયામુત્તં તત્ત્વજીવનમ્ કવિમરીચિત્ત કલ્મષાપહમ્ ." અહીં એક અવિરૂઢ વિરોધાભાસ એવો છે કે ભગવદ્ગુણગાન કરવાથી ભગવત્સ્મૃતિ થતાં, જીવમાં ભગવદ્વિરોધ

જાગે છે અને એ જ ગુણગાન વિરહમાં પુષ્ટિજીવનો નિર્વાહ કરાવે છે. આમ ગુણગાનનો બંને બાજુ ઉપપ્રતાપ છે. સર્વોત્તમજી કહે છે; "ઝગપ્રતાપ" અને "વાક્સીયુ પૂરિતાસેવસેવક ."

એટલું લક્ષમાં રાખવું આવશ્યક છે કે ગુણગાનથી જીવને ઉત્પન્ન થતું સુખ એ નિરોધનું અવાન્તર ફલ છે. ભગવદ્ગુણગાનથી જીવને સચ્ચિદાનંદતા પ્રાપ્ત થાય છે, પરંતુ આવા ગુણગાન, આચાર્યજીએ જલભેદગ્રંથમાં દર્શાવેલ ઉત્તમવક્તા પાસેથી સાંભળવાથી, સચ્ચિદાનંદ અવાન્તર ફલ બની જાય છે અને આવો જીવ, ભજનાનંદનો પથિક બને છે. જલભેદ ગ્રંથ કથિત ઉત્તમ વક્તા એવા શ્રીવિક્રલેશ પાસેથી ભગવદ્ગુણાનુવાદ શ્રવણ કરનાર અજબકુંવરી, આવી રીતે ભજનાનંદના મુખ્ય અધિકારી બન્યા છે. અહીં આચાર્યચરણનું પ્રકટ થતું નામ છે; "મક્ત્યાચારોપદેસ્યાર્થનાનાવાક્યનિરૂપક ." ગ્રંથના લીલોપદેશરૂપ અજબની વાર્તાથી સ્પષ્ટ સમજાય છે કે નિરોધને ઉત્પન્ન કરનાર બે નિમિત્ત કારણ છે. ઠાકુરજીનાં ગુણગાન અને ભાવનું ભાવન. અજબનો અધ્યાસ પણ ભગવદ્ગુણ જ છે. ગ્રંથ આજ્ઞા કરે છે; "વાઘકાંકાઠિપિ નાસ્ત્યત્ત્વ તદ્ અષ્ટાસોઠિપિ સિદ્ધચિત્તિ ।" આ અવસ્થાની સિદ્ધિ માટે મહાપ્રભુજી નિરોધલક્ષણગ્રંથમાં સમજાવે છે કે "ઈન્દ્રિયાણાં હિત્તાય ચૈ । કુળ્પસ્ય સર્વેવસ્તૂનિ મૂન ફ્લસ્ય વોજયેત્ ॥" સુબોધિનીજીની કારિકામાં મહાપ્રભુજી આજ્ઞા કરે છે કે શાસ્ત્રોએ ઈન્દ્રિયોને મૃત્યુરૂપ કહી છે. "ઈન્દ્રિયાણિ સમસ્તાનાં મૃત્વઃ સમુદ્રાઢતાઃ ." તેથી જ ઈન્દ્રિયોને પ્રભુ સાથે રમતી રાખવાથી, જીવના આવા સમર્પણથી સંતુષ્ટ થયેલા ભગવાન, એની સાથે લીલા કરવા લાગે છે. અજબકુંવરીબાઈની ઈન્દ્રિયોનો વિષય શ્રીગોવર્ધનધર

બની ગયા હોવાથી એમને શરૂઆતથી જ સર્વાત્મભાવની દિશા મળી જાય છે અને તદ્દનતર સર્વાત્મભાવ સિદ્ધ થઈ જાય છે. ગૃહમાં ઠાકુરજીને પધરાવીને સમર્પિત રહેવું એ સર્વાત્મભાવ પ્રાપ્ત કરવા માટે અનિવાર્ય છે. ઘેર ઠાકુરજી બીરાજતા હશે તો ગ્રંથના પહેલા અને બીજા શ્લોકમાં કહ્યું તેમ વૈષ્ણવને પ્રભુ સંબંધિત દુઃખ કે સુખ થશે. ઠાકુરજી સંબંધિત વિવિધ એકાંતિક મનોરથો કરવાની ભાવના પાપપશે અને આવા મનોરથોની કામનામાંથી પ્રાદુર્ભૂત થતો ભાવ રસરૂપ બનશે. આવી રીતે પુષ્ટિભક્તિમાર્ગના પથ પર અભિગમન કરનાર અજબકુંવર પર સંતુષ્ટ થઈને ગોવર્ધનઘર, ભાગવતજીમાં દશમસ્કંધમાં કહેવાયેલ નિરોધલીલાનું કુંવરીને દાન કરે છે. "સંતુષ્ટો ભગવાંસ્તેયુ સ્વલીલાં ચેત્ કરોતિ । મક્તિમાર્ગાનુસારેણ નિસ્તારો નાન્યા ભવેત્ ।" તેથી આચાર્યજીના પુષ્ટિભક્તિમાર્ગના સર્વ પહેલુઓ વિલક્ષણ છે. "મક્તિમાર્ગે સર્વમાર્ગૈલક્ષણ્યાનુમૂતિકૃત્." આની અનુભૂતિ આપણને અજબકુંવરી બાઈની વાર્તામાં સ્પષ્ટ થાય છે. જેમ કે ઠાકુરજીની સાથે સંયોગ કે વિપ્રયોગ, લીલાઓના કે ભક્તિના વિવિધ પહેલુઓની અનુભૂતિ કરવી કે ભગવદ્ગુણાનુવાદ કરવા ઈત્યાદિ.

શ્રીપ્રભુચરણ પણ અજબ માટે ત્યાં સાક્ષાત્ પ્રકટ થાય છે એનું કારણ સમજાવતાં વાર્તા કહે છે; "સો જબ શ્રીગુસાંઈની કૌ દરસન ન હોઈ ત્વ અજબકુંબરિ બાઈં કો ચિરહ-તાપ હોઈં ।" એના નિવારણ માટે ગુસાંઈજી પોતાનાં પાદુકાજી અજબને માથે પધરાવી આપે છે. આ પ્રસંગને વર્ણવતાં અજબકુંવરી બાઈ પોતાના કવિતમાં સ્વયં લખે છે કે;

"વિરહ તાપ જબ હોય મન દેખે ટેરો ખોલ,  
શ્રીવિક્કલ ગિરિધરન વપુ દરસ સરસ મુખ બોલ."

આચાર્યજીના "વક્ત્રકર્તા" સ્વરૂપે અજબને વિપ્રયોગનું દાન થાય છે. અજબનો પ્રગાહ વિરહ તાપ પ્રભુચરણને, "વક્ત્રમોક્તા" સ્વરૂપે ત્યાં પ્રકટ થવા મજબૂર કરી દે છે. ગ્રંથ કહે છે;

"ક્લિદયમાનાન્ જનાન્ દૃષ્ટ્વા કૃપાયુક્તો યદા ભવેત્ ।  
તદા સર્વં સદાનન્દં હૃદિસ્મિં નિર્ગતં નરિઃ ॥"

શ્રીમહાપ્રભુજી અને શ્રીગુસાંઈજી પોતાના સેવકો પોતાની તરફ જ વખે એવો વિચાર ક્યારેય પણ રાખતા નથી, પણ એમને પ્રભુ તરફ વાળવાનો અતિ આગ્રહ રાખે છે. સર્વોત્તમજી તેથી પિતાપુત્રને "ગુરુ" કહે છે. કૃષ્ણ માટે ભાવ ઉદ્દીપન થાય એના માટે શ્રીવિક્કલેશ અજબકુંવરને કૃષ્ણ સંબંધિત વચનામૃત કહે છે, પોતાની ભક્તિ કરાવવા નહિ. ગુસાંઈજીએ કરેલા વચનામૃતની ફલશ્રુતિ દર્શાવતાં વાર્તા કહે છે; "પાઠેં શ્રીગુસાંઈની કૃપા તેં અજબકુંબરિ બાઈં કૌ સાક્ષાત્ શ્રીગોવર્ધનનાયકી દ્વ દરસન દેન લાગે ।" શ્રીગુસાંઈજીના આવા અનિર્વચનીય માહાત્મ્યને પ્રકાશિત કરતાં નામરત્નાપ્ય કહે છે; "અચિન્ત્યમહિમામેયો" અથવા સર્વોત્તમજી આજ્ઞા કરે છે; "સ્વર્ણસેસ્થાપિતાશ્રેયસ્વમાહાત્મ્ય ."

નિરોધની સિદ્ધિ માટે વિપ્રયોગનું કેટલું વિપુલ મહત્ત્વ છે તે હરિરાયજી આઠમા શિક્ષાપત્રમાં સમજાવે છે; "પ્રમુકોં પિલ્લેકી આર્તિં હૈ સૌં સાયન હૈ, વા આર્તિંસમાન કોઝ સાયન નાંદી હૈ ઔર કલહ્ આર્તિં હૈ । હૃદયમેં આર્તિં હોય તો

भगवत्सेवासमरण सब होय और प्रभु कृपा करे अनुभव करावे ।  
 ज्यों ज्यों आर्ति बढे त्यों त्यों अधिक अनुभव प्रभु करावे, ताते  
 आर्ति है सो ब्रजाधिपति के संगम करावैमें कारण है ।”  
 अजबकुंडवरीबाई गोवर्धनधरने आत्मतया खाडे थे, એને  
 अनुભૂત કરે છે અને અનોસરમાં આત્માથી પ્રભુને જયારે  
 બહાર શોધે છે ત્યારે એમને વિપ્રયોગાનુભૂતિ થાય છે. વાર્તા  
 કહે છે; “જા દિન (ગોવર્ધનનાથજી કો) દસન ન હોય તા  
 દિન (અજબ) જલપાન ન કરે, પરિ રહે । તા પાછે  
 શ્રીગોવર્ધનનાથજી જબ પાંચ ધારે તબ દસન કરે । તા પાછે  
 જો-કહૂ નૌતન નૌતન સામગ્રી સિદ્ધ કરિકે રાક્ષતી સો  
 શ્રીનાથજી કોં મોગ સમર્પે ।” આનું રહસ્ય એ છે કે  
 અજબકુંવરીને શ્રીજીની કેવલ દર્શનાસકિત નથી પણ સર્વેન્દ્રિયથી  
 એ પ્રભુને સમર્પિત થવા ઝંખે છે. તેથી જ, અજબ, ઠાકુરજીને  
 નૂતન સામગ્રી નિત્ય અરોગાવે છે. કુંવરીની ભગવદાસકિત  
 એટલી સુદૃઢ છે કે એમને ગુસાંઈજીની કૃપાથી પ્રબલ વિશ્વાસ  
 છે કે એમના વિપ્રયોગને ઠાકુરજી અવશ્ય સકારાત્મક પ્રતિસાદ  
 આપીને પ્રકટ થશે. એટલે અજબ પહેલેથી જ નૂતન સામગ્રી  
 સિદ્ધ કરી રાખે છે. આમ અજબકુંવરી બાઈ શ્રીગોવર્ધનનાથજીના  
 કેવલ સ્વરૂપાનંદના નહિ, પણ ભજનાનંદના ઉચ્ચ અધિકારી  
 છે. “ભજન ભેદ ન્યારો પરમાનંદ જાનત વિરલા કોઈ.”  
 મહાપ્રભુજીના “કૃપાદુઃસ્વૃષ્ટિસંહૃષ્ટ” અને “દાસવાસિપ્રિય” નામનાં  
 અહીં પ્રકટ દર્શન છે.

નિરોધાવસ્થામાં અજબકુંવરી બાઈની કાયા, વાકુ અને  
 મનની વૃત્તિઓ ભગવદ્દમય બની ગઈ છે. સુબોધિનીજીમાં  
 આચાર્યજી સમજાવે છે; “एवं कापावाक्यमनोवृत्तयो भगवत्युक्ता.”

ગોપીજનોને વનાન્તર લીલામાં પધારેલ કૃષ્ણની વાસરવેળા  
 વિરહ છે અને સાચંકાલે પ્રભુ ગોકુલમાં “પાંવ ધારે” છે ત્યારે  
 તેમનો આવો વિરહ ભગવદ્દર્શનથી નિવૃત્ત થાય છે એ જ  
 લીલાનું નિરૂપણ કરતાં ગોકુલનાથજી વાર્તામાં કહે છે; “તા  
 પાછે શ્રીગોવર્ધનનાથજી જબ પાંચ ધારે તબ (અજબકુંવરિ બાઈ)  
 દર્શન કરે ।” સારસ્વત કલ્પની કૃષ્ણાવતાર વેળાની લીલા  
 અને ઘેર ઠાકુરજી બિરાજે ત્યારે પ્રકટ થતી લીલામાં કોઈ  
 તારતમ્ય નથી એ સમજાવતાં ગોકુલનાથજી અહીં પણ ઠાકુરજી  
 માટે “પાંવધારે” કહે છે. વિયોગ પછીની સંયોગાવસ્થાનું સુખ  
 સમજાવતાં મહાપ્રભુજી ગ્રંથમાં આજ્ઞા કરે છે;

“गोकुले गोपिकानां च सर्वेषां ब्रजवासिनाम् ।  
 यत् सुखं समन्तत् तन्मे भगवान् किं विधास्यति ॥”

ગોવર્ધનધર જયારે અજબને ઘેર પુન: “પાંવ ધારે” છે ત્યારે  
 કુંવરીની પણ અહીં ગોપીજન જેવી જ સુખમયી અવસ્થાનાં  
 દર્શન વાર્તા કરાવે છે; “સો શ્રીગોવર્ધનનાથજી આપ વાસોં વાતોં  
 કરોં, વોષડ સેલોં ।” આવા સંયોગ અને વિપ્રયોગના સાતત્યથી  
 અજબકુંવરી બાઈને નિરોધની અવસ્થા સિદ્ધ થઈ છે. એમને  
 ગોવર્ધનધરની બાહ્યાભ્યંતર અનુભૂતિ છે. “भक्तिमार्गाब्जमार्तण्ड”ની  
 જયારે નિતાન્ત કૃપા થાય ત્યારે પુષ્ટિજીવની અંદર રહેલું  
 ભક્તિનું કમલ પૂર્ણરીતે ખીલે છે અને એને નિરોધાવસ્થામાં  
 અભિગમન કરાવે છે. અજબકુંવરીના સ્નેહના પ્રાયુર્યથી,  
 શ્રીનાથજી, એમના હૃદયમાં ભાવનીયરૂપે પણ બિરાજમાન છે.  
 સુબોધિનીજીમાં શ્રીવલ્લભ આજ્ઞા કરે છે; “स्नेहो हि भगवन्सुष  
 त्यापयति हृदये ।” “हरिमूर्तिः सदा ज्येषा संकल्पात्”થી પ્રભુને

હૃદયમાં પદસવવાની પ્રક્રિયા આચાર્યચરણે જે ગ્રંથમાં દર્શાવી છે તેને કેવી રીતે સિદ્ધ કરવી તે હરિરાયજી અગિયારમા શિક્ષાપત્રમાં સમજાવે છે; "શ્રીકૃષ્ણ કલાત્મક, રસાત્મક, ભાવાત્મક, સ્વરૂપાત્મક છે, તિનકો સ્મરણ સદા કરનો, લીલા સહિત ભક્તનસહિત સ્મરણ કરનો, કાહે તેં જો રસાત્મક શ્રીકૃષ્ણ વ્રજભક્તનકે સંગ અષ્ટપ્રહર લીલા કરત છે, એસો શ્રીકૃષ્ણકો સ્મરણ કરિયે, તા કરિ હૃદયમેં સદા પુરુષોત્તમ સ્થિત રહે, યહ રીતિ ભક્તકો છે, જાકો ધ્યાન કરે સો હૃદયમેં આવે ।"

અજબકુંવરીનો શ્રીજી પ્રત્યેનો અગાધ સ્નેહ એ સ્પષ્ટ દર્શાવે છે કે એમનામાં મહાપ્રભુજીનું "વલ્લભાસ્વ" નામ પ્રકટ થઈ ગયું છે. કૃષ્ણનાં મુખારવિંદ સ્વરૂપ મહાપ્રભુજી આનંદાત્મક અગ્નિ છે. આ અગ્નિસ્વરૂપ ભગવત્સેવા વેળા, અજબકુંવરના અંગઅંગમાં ઉષ્ણતા બસે છે અને અનોસરમાં એમનો વિપ્રયોગ પ્રાણઘાતક ન થાય એના માટે આ ભગવદીયને આન્તરન્તુ મહાકલ્પની અવસ્થામાં પણ રમણ કરાવે છે. આચાર્યચરણનું "પ્રતિજ્ઞાનિકુંજસ્યલીલાતસપુષ્પિત" નામાત્મક સ્વરૂપ અજબમાં વિદ્યમાન હોવાથી, એમને બાહ્યાત્મ્યાંતર લીલાનુભૂતિ છે. શ્રીવલ્લભના આવાં વિલક્ષણ સ્વરૂપને સમજાવતાં વલ્લભદાસજી ચોપાઈમાં ગાય છે;

"જવ સંયોગ મહારસ વાદે ।

તવ કરિ કૃપા ચિરહ રસ કાદે ॥

ચિરહ કૃપા સંયોગ મુદાવન ।

પિય પ્યારી અનુરાગ વદાવન ॥"

આમ આચાર્યચરણ સ્વયં સંયોગ-વિપ્રયોગાત્મક દ્વિદલાત્મક

સ્વરૂપ છે. પરસ્પરના રમણમાં ભગવાન અને ભક્ત વિભોર થઈ જાય ત્યારે "લીલાકર્તા" આચાર્યચરણનું સાક્ષિ સ્વરૂપ ઉભયમાં વિપ્રયોગનો ભાવ ઉદ્દીપન કરીને એમને નૂતન લીલામાં અભિસાર કરાવે છે અને અતિવિરહમાં યુગલ હોય ત્યારે એમને સંયોગલીલામાં તાદાત્મ્ય કરી દે છે. ઉદ્દીપન અને તાદાત્મ્યનું નિત્યલીલાધામમાં જે અપરિમિત cycle ચાલે છે, એ જ અજબકુંવરની પુષ્ટિમાર્ગીય જીવન પ્રણાલીમાં અખંડિત વિદ્યમાન છે. અજબની આવી વિલક્ષણ અવસ્થાને સમજાવવા માટે, નાગરીદાસજીના પદમાં, સંયોગલીલાનાં તાદાત્મ્યમાં પ્રકટ થતાં ઉદ્દીપન વિભાવના સહજ દર્શન કરી લઈએ;

"ધ્યારી જુ બજાવે બીન, ગાવત હૈ પ્રિય પ્રવિન,

પ્રીતમ બજાવે જબ ગાવે સંગ ધ્યારી ।

ધ્યારી જુ સરાહૈ તબ પ્રીતમ નવાવે સીસ ।

પ્રીતમ સરાહૈ તબ મુસકયાત ધ્યારી ॥"

આજ પદમાં યુગલ સરકારને તાદાત્મ્યના ભાવમાં પ્રવિષ્ટ થતાં નિરખીને ભક્ત ગાય છે;

"પિય લઈ લાય ઉર નાગરિયા ધ્યારી ."

મહદ્ એવા "મહોદાસ્ચરિત્રવાન" આચાર્યજીની કૃપાથી, પ્રજલીલા સમકક્ષ, અજબકુંવરીબાઈની વાર્તા, નિરોધલક્ષણ ગ્રંથનો લીલોપદેશ હોવાથી, આ વાર્તામાં પણ નિત્યલીલાસ્થલીસ્થ ઉદ્દીપન અને તાદાત્મ્યની cycleમાં સુરમ્ય દર્શન થાય છે. વાર્તા કહે છે; "સો શ્રીમોવર્ડનનાથજી આપ વાસોં વાતેં કરેં, ચોષઢ સેલેં । હાસ્વાદિક કરેં ।" આ પ્રસંગને અજબકુંવરી

બાઈ પોતાના કવિતમાં લખે છે;

“ચોપટ ખેલન હાસ્યરસ ઉત્તમ ધામ સિંહાર,  
રાજે નંદનંદન સરુચિ-ધર શ્રીઅજબકુંવર.”

ચોપટ માંડીને અજબકુંવરીબાઈ શ્રીજીના ભાવને ઉદ્દીપન કરે છે તો ઠાકુરજી હાસ્યવિનોદાત્મક વાર્તાલાપ કરીને, અજબકુંવરીના ગૂઢભાવથી માંડેલી ચોપટમાં પ્રભુ હારવા તૈયાર થઈ જાય છે. પ્રજલીલામાં ચોપટનો ઉલ્લેખ નથી તો ભગવાનને ચોપટમાં રુચિ હશે તે અજબે કેવી રીતે જાણ્યું હશે ? કુંવરીના અંતરમાં મહાપ્રભુજી “શ્રીકૃષ્ણજ્ઞાનદ” નામે બિરાજે છે, એટલે જાણ્યું. અજબકુંવરીના અંતર્યામિ શ્રીનાથજી છે તેમ શ્રીજીના અંતર્યામિ અજબ છે, એટલે જાણ્યું. તદ્દુપરાંત આચાર્યજીનો સિદ્ધાંત એવો છે કે જે વેષ્યાવ, પોતાની રુચિને પ્રભુની પણ એવી જ રુચિ છે એમ દૃઢતયા માનીને, પોતાની એવી રુચિને પ્રભુ સાથે માણવા ચાહે છે, તો ઠાકુરજી પણ અતિ ઉત્સાહથી પોતાની પણ એવી જ રુચિ છે એમ માનીને ભક્તની રુચિને માણે છે. શ્રુતિની દૃષ્ટિથી જોઈએ તો, શ્રીવિક્રલેશની કૃપાથી, અજબકુંવરી પ્રભુની પ્રત્યેક રુચિથી અભિજ્ઞાત છે કારણકે કૃષ્ણને જાણ્યા અને માણ્યા પછી અજબ, કૃષ્ણને સંપૂર્ણ રીતે જાણી જાય છે. શ્રુતિ કહે છે; “વસ્મિન્ વિદિતે, સર્વમિદં વિદિતં ઋષતિ ।” ભક્તને ભગવાનની સર્વજ્ઞતા ત્યારે આવે છે, જ્યારે શ્રીવલ્લભ એમના હૃદયમાં “કૈશ્વાનર” સ્વરૂપે બિરાજે છે. વૈશ્વાનરનો અર્થ છે “વિશ્વાન્ નરાન્ નયતિ .” અહીં અજબ પણ પ્રભુને ચોપટ દારી “સુસ્ને નયતિ .” ઠાકુરજી સાથે ચોપટ ખેલવાની જે લીલા છે, તે પ્રજભક્ત સમક્ષ અજબકુંવરી બાઈની, પ્રજભક્તથી

હટીને એક “સ્વતંત્ર ભક્તિ”નો shade કે ગાંઈ છે. આ ભગવદીય કૃષ્ણને પોતાના આત્માના આત્મારૂપે માને છે તો શ્રીનાથજી પણ અજબને એમના આત્માના આત્મા તરીકે માણે છે. અજબકુંવરીબાઈ નિરોધલક્ષણ ગ્રંથ પ્રતિપાદિત કઈ કોટિના વિલક્ષણ ભગવદીય છે એનાં દર્શન વલ્લભદાસજી પાસે કરી લઈએ;

“જિનિકે ચરણ પરત જિહિ ઠામ । હોત તહાં વૃન્દાવન ધામ ॥  
સર્વ અંગ ઉત્તંગ મદન સે । રોમ રોમ ગોવિન્દ સદનસે ॥  
જિનિ કી વૃષ્ટિ નેક જહાં પરે । તહાં પ્રેમ સાગર સો ઋરે ॥  
જહાં પરે ઇનિકી ષગ ધૂરિ । સો ધલ પરમ ભાગ્યમય ધૂરિ ॥”

એટલે જ ઉદ્ભવજીએ ગોપીજનોની ચરણરજ મળે એના માટે પ્રજમાં ગુલ્મલતા થવાની ભાવના કરી. આવા અનુપમ ભાવને અભિવ્યક્ત કરતાં હરિરાયજી પંદરમા શિક્ષાપત્રમાં સમજાવે છે; “યહ દસા ઉદ્ભવજીકી ભઈ સો ગોપીજનકે ચરણકમલ કી રજકી આસા કરિકેં ગુલ્મલતા ઔષધિકી પ્રાર્થના કરી, સો ભાવાત્મક મગવાન્ વ્રજમક્તનકે હૃદયમેં સ્થિત હૈં તો ભાવરૂપ શ્રીઆચાર્યજી મહાપ્રભુજી હૈં તિનકે ચરણકમલકો સ્મરણ સદા કરે ।”

અજબકુંવરી જેવા ભગવદીય જયાં બિરાજે છે ત્યાં વૃન્દાવન પ્રકટ છે. એવા વૃન્દાવનમાં પ્રવેશ કરવા ગોવર્ધનનાથજી આકર્ષાય એ સ્વાભાવિક છે. “વૃન્દારણ્યમ્ સ્વપદ્મમગ્ પ્રાવિશ્વદ્ ગીતકીર્તિ: .” એટલે જ વાર્તા પણ કહે છે; “અજબકુંવરિવાઈ કોં સાક્ષાત્ શ્રીગોવર્ધનનાથજી દ્ વરસન દેન લાગે ।” પ્રભુ અજબને સાક્ષાત્ દર્શન દે છે એટલે કુંવરીને ઠાકુરજીનું

સ્પર્શનાદિ પક્ષ સાક્ષાત્ છે. ગ્રંથ કહે છે; "દર્શનં સ્પર્શનં સ્પર્ષં તથા કૃતિ-ગતી સ્વા." ચોપટાદિ ખેલ વખતે અજબની પ્રભુસંગ કૃતિગતી પક્ષ સાક્ષાત્ છે. અજબકુંવરી બાઈની આ અલીકિક સામર્થ્ય કે તનુત્વની નિરોધાવસ્થા છે, જેમાં ભક્ત અને ભગવાનને આવા સાક્ષાત્ મુલાયમ લીલાત્મક વ્યવહાર સિવાય બીજું કંઈ એન જ નથી પડતું. આચાર્યજીનું "પૂર્ણાનન્દ" નામસ્વરૂપ હૃદયમાં બિરાજે ત્યારે આ અવસ્થા ઉપલબ્ધ થાય છે. અજબકુંવરી બાઈને આવી સાક્ષાત્ અનુભૂતિની દશા ઉપલબ્ધ થઈ એ પહેલાં એમની શી અવસ્થા હશે એ દયારામભાઈ સમજાવે છે;

"નિરખે નેત્ર નંદલાલને, શ્રુતિકથા, રટે મુખનામ  
નાસિકા સુંધે પ્રેમશું, પ્રસાદી તુલસી પુષ્ય દામ.  
દામ ધ્રાણ કરે, કર હરિ સેવા, દોડે ચરણ પ્રભુ દર્શન લેવા,  
મનઘ્યાન નટવર છબિ શ્યામ, સર્વાંગે કરે પ્રભુને દંડવત્ પ્રણામ."

વાસ્તવમાં તો અજબકુંવરીની અવસ્થા "તન્મનસ્ક, તદાલાપ, તદ્વિચેષ્ટ, તદાત્મક, તદ્ગુણગાનપરાયણ" છે. પ્રભુના સંયોગમાં એમને ઠાકુરજીના ધનીભૂત સ્વરૂપની અનુભૂતિ છે, અને ગુણગાનમાં કૃવિભૂત રસની. આમ અજબકુંવરી નટવરપુ સ્વરૂપની અખિલાનુભૂતિ કરે છે. ભગવદ્સંયોગમાં એમને પ્રભુની સ્વરૂપાનુભૂતિ છે અને વિયોગમાં વિપ્રયોગ અથવા તો અંતરનિષ્ઠાના આંતરસંયોગની. અજબને યતું આંતરસુખદાન રસનાટન છે અને બાહ્ય સુખદાન રસરૂપ અપરોક્ષ ભોગ છે. અજબની દશા સર્વાત્મભાવની છે.

આવી નિરોધની અવસ્થામાં "ત્રણવાનિરૂપક" શ્રીમહાપ્રભુજી,

બ્રહ્માત્મક એવા પ્રપંચની વિસ્મૃતિ કરવાનું જીવને શા માટે કહેતા હશે ? પ્રપંચ, એ પરમાત્માએ સ્વલીલાઈ લીધેલા નામરૂપો છે. પોતાનો પુષ્ટિજીવ પ્રભુના આવા બ્રહ્માત્મક રૂપમાં અટવાઈ જાય એ આચાર્યચરણ ઈચ્છતા નથી. પોતાના જીવને "સાકાત્પ્રણવાદ"માં સ્થિર કરવા શ્રીમહાપ્રભુજી ચાહે છે, જેથી એને રસો વૈ જ્ઞઃ સ્વરૂપની પ્રાપ્તિ થઈ શકે. કૃષ્ણનું આયું રસસ્વરૂપ વેદાતીત છે. જે "વેદપારગઃ" શ્રીવલ્લભ જાણે છે. શ્રીવલ્લભનો સિકાંત એવો છે કે જગતને જગદીશરૂપે જાણવું પક્ષ માણવાનું જગદીશને જ છે, જગતને નહિ. ભગવાન પોતાના લીલાધામને ભૂલીને આપણે ઘેર પધાર્યા છે, તો આપણે પક્ષ પ્રપંચવિસ્મૃતિપૂર્વક ભગવદ્ભજન કરવાનું છે. આવી ઉપદેશ આપનાર મહાપ્રભુજીનું નામ છે; "જનસિદ્ધાકૃતે કૃષ્ણચક્તિકૃત્ ." અહિં નિરુદ્ધો રોષેને કહેનાર શ્રીવલ્લભ, નિરોધાવસ્થામાં જે પ્રપંચવિસ્મૃતિપૂર્વક ભગવદાસકિતિની મૃદુલ માધુરી અવિરત માણી રહ્યા છે, તેને માણવાનું, "મહાકાઉણિક" શ્રીવલ્લભ આપણા જેવા જીવને પક્ષ સૂચવે છે. આવી પ્રપંચવિસ્મૃતિની અવસ્થામાં અજબકુંવરીબાઈને જ્યારે પ્રભુનાં દર્શન નથી થતાં ત્યારે પ્રચંડ વ્યાકુલીય ભાવમાં અજબ અતિ વિહ્વળ બની જાય છે. વાર્તા કહે છે; "જા દિન દરસન ન હોઈ તા દિન જલપાન ન કરે, પરિ રહે ।" સંન્યાસનિર્ણય ગ્રંથ કથિત ચિકલત્વં તથાત્માસ્વંની આ દશા છે.

આમ સંયોગમાં અજબ જો મહાપ્રભુજીના "જ્ઞાનંદ" નામની અનુભૂતિ કરે છે તો વિપ્રયોગમાં "પરમાનંદ" નામની અથવા તો વિરહમાં આનંદ નામનો અનુભવ કરતાં કુંવરી સંયોગમાં પરમાનંદ માણે છે. આચાર્યચરણના રસાદેતવાદની



ખૂબસૂરતીનો આવો યુગ છે. ગોવર્ધનધરની ભક્તવશ્ય લીલામાં અજબના અંતરમાં પ્રકટ થતું આચાર્યજીનું નામ છે; "શ્રીકૃષ્ણાસ્વ ." કારણકે કૃષ્ણે પોતાનાં ગૃઢરત્રીભાવને કેવલ કૃષ્ણાસ્થની તિજોરીમાં સખ્યો છે. મહાપ્રભુજી જ પ્રભુના ભોગ્ય ભાવને ભક્તીમાં લઢાણી કરવાનું મુખ્ય સ્રોત (distribution source) છે અજબકુંવરીબાઈને પણ ભોક્તાભાવની લ્હાણી કરાવનારું શ્રીમહાપ્રભુજીનું નામ છે; કૃપાનિધિ . અર્થાત્ કૃષ્ણાસ્થની તિજોરીમાં કૃષ્ણનો જે ભોગ્યભાવ છે એ તિજોરી અજબ માટે કૃપાનિધિ ખોલે છે. પ્રભુની આવી ઉત્તમ "કૃપા" જે ભગવદીય પર થાય એવા ભક્તની પોતાની બધીય "ઈચ્છા, જ્ઞાન અને ક્રિયા" પણ કેવલ ભગવત્ સંબંધિત હોય છે અને ત્યારે એમને નિરોધાત્મક "ફલ" મળે છે.

અજબકુંવરીનો વિપ્રયોગ સહન ન કરી શકનાર ગોવર્ધનધર, આચાર્યજીના "સ્મૃતિમાત્રાર્તિનામન" નામને અનુલક્ષીને આર્તિનિવારણ કરે છે અને કુંવરીને પુનઃ દર્શન દે છે. વાર્તા કહે છે; "સા પાછેં શ્રીગોવર્દનનાયજી જબ પાંચધરે તબ દસન કરે !" મહદ્ એવા મહાપ્રભુજી ગુસાંઈજીની કૃપાથી અજબને શ્રીવલ્લભનું "સદ્ગુપ" અને "હિતકૃત્ સતામ્" નામ સુલભ છે. જેણે પોતાની અહંતા મમતાને ઠાકુરજીમાં સમર્પિત કરી છે એવા પુષ્ટિજીવને આ નામ પ્રતિસાદ આપે છે. ભાવપ્રકાશમાં હરિરાયજી આજ્ઞા કરે છે; "યાચેં યહ જતાપો, જો-ગુડુ મે અલૌકિક બુદ્ધિ દુદ્ધ હોય તો ઠાકુર કૌ સાન્નિધ્ય આપહી તેં હોઈં ." ઠાકુર ઇત્કે આપીન હોઈં રહે !" ગ્રંથ કહે છે; "મહતાં કૃપયા યાવદ્ મગવાનુ દયવિષ્વતિ । તાવદ્ આનન્દસન્દોહઃ

કૌર્ત્યમાનઃ સુસ્વાય હિ ।" મહદ્ એવા શ્રીગુસાંઈજીની કૃપાથી અજબકુંવરી બાઈં વ્રજભક્તીના સમકક્ષ અનુભવ અને ગોવર્ધનધરનાં ગુણગાન કરે છે. એની ઝાંખી એમના જ પદમાં કરી લઈંએ. ઠાકુરજી અજબ પાસે દહીં માંગી, મીઠી વાતો કરી અજબનાં નેત્રમાંથી એમના આત્મામાં પધારી જાય છે એ લીલાનાં ગુણગાન અજબ એમના જ પદમાં કરે છે;

"ઈંદુ તે જરાયા જરિ ગઈં હીં, જમુના જાય જાયા જાનો મેરે જીયકો જો ચિતવો તો ખરા હૈ, દુક ન કરાય કલ પર મોહની સી મેલી આજુ મો સોં સપને મેં દહીં કાજ લરા હૈ ॥ કહા કરોં કઠિન ભઈંરી મો મુરતિ દેખેં સુરતિ "અજબ" દાસિ થોરી જવાની ભરા હૈ, સોંવરે કન્હૈયા મો સોં ઐઠિ ઐઠિ વાતેં કીની, ઔંખિન કે પેડે પેઠિ જિય કે પેડે પરા હૈ ॥"

જ્યારે અજબકુંવરી બાઈં પ્રભુનાં આલંબન વિભાવરૂપ બની જાય છે, ત્યારે આચાર્યજીએ સુબોધિનીજીમાં સમજાવ્યું તેમ અજબ કૃષ્ણવલ્લભીમય રસાકાર જાતા થઈ જાય છે. અહીં પ્રકટ થતું શ્રીવલ્લભનું નામ છે; "અંગીકૃત્સ્વૈવ મોષીસ્રવલ્લભીકૃત્માનવઃ ." આવા ગોવર્ધનધરની વલ્લભી અજબકુંવર, પ્રભુના ગૃહીતચિત્તા બની જાય છે. તેથી જ ગિરિરાજજીમાં શ્રીજીનો અનોસર થાય છે અને પ્રભુ તુરત જ અજબને ત્યાં દિવસમાં બે વખત પધારે છે. વાર્તા કહે છે; "સો દોઈં સમય રહાં જબ શ્રીગુસાંઈંજી અનોસર કરતે તબ (ગોવર્દનનાયજી) ઝહાં (અજબ કી પાસ) પધારતે ।" શ્રીગુસાંઈંજીના

અનોસર પછી શ્રીજી, અજબને ત્યાં પધારે છે કારણકે ગિરિરાજજીમાં ગિરિરાજધરણ શ્રીવિકલેશના અવતારની મર્યાદાપાળી મંદિરમાં બિરાજે છે. આ સંદર્ભમાં સર્વોત્તમજી આજ્ઞા કરે છે; "અંગીકૃતો સમર્પાનો ." "મહાકારુણિક" હોવાથી અજબની આર્તિ પ્રભુથી સહન ન થવાથી કુંવરીને ત્યાં નિત્ય પધારે છે. ઠાકુરજી અજબકુંવરીના મૂઠીતચિત્તા કે આધીન કેમ બની ગયા છે તે ભાવપ્રકાશમાં હરિરાયજી સમજાવે છે; "ઠાકુરજી અપને જન કૌ તાપ સહિ સકત નાહી । તારો જો કોઠ મક્ત વિરહ તાપ કરિ उन कौ भजत है, तिन के वे आपीन न्हे रहत हैं । सदा सर्वदा निकट रहत है । सो यह पुष्टिमार्ग विरह आतुरता कौ है । तारों या मार्ग में श्रीगोवर्द्धननाथजी सदा सान्निध्य रहत हैं ।" નિરોધની અવસ્થામાં "તાપક્લેસમાર્ગ આચાર્યેનિરુપિત:"નું આપું ગંભીર રહસ્થ છે. વિપ્રયોગ આર્તિની ગરિમા સમજાવતાં હરિરાયજી આઠમા શિક્ષાપત્રમાં આજ્ઞા કરે છે; "પ્રયુક્તો મિલ્લેકી આર્તિ હૈ સો સાધન હૈ, वा आर्तिसमान कोऊ साधन नांही है और कल हू आर्ति है । हृदयमें आर्ति होय तो भगवत्सेवा-स्मरण सब होय और प्रभु कृपा करे अनुभव करावे । ज्यों ज्यों आर्ति बढे त्यों त्यों अधिक अनुभव प्रभु करावे, तारों आर्ति है सो ब्रजाधिपति के संगम करायवेमें कारण है ।"

કૃષ્ણ પ્રેમજન્ય અજબની આવી આર્તિ છે અને શ્રીગુસાંઈજીના પાદુકાજીના સાન્નિધ્યથી અજબકુંવરમાં કૃષ્ણપ્રેમ અખંડ વહી રહ્યો છે. "સાન્નિધ્યમાત્રદત્તશ્રીકૃષ્ણપ્રેમા" "વિમુક્તિવ: ." "મુક્ત" પ્રેમનું દાન આચાર્યજીનું "નિસ્સિલ્પદ:" નામ કરે છે. આવાં જીવ પ્રભુને વશ છે. પરંતુ જે બંડભાગીમાં મહાપ્રભુજી "તુરાચ્ય" સ્વરૂપે બિરાજમાન છે એવા જીવને

આપ "વિમુક્ત" પ્રેમનું દાન કરે છે. જેના કારણે આવા ભગવદીયને ઠાકુરજી વશ થઈ જાય છે. આવા વિમુક્ત પ્રેમના દાનથી, અજબમાં, કૃષ્ણવિયોગમાં તો વિપ્રયોગ પ્રજ્જવલે જ છે, પરંતુ સંયોગમાં પણ એમને પ્રત્યક્ષ વિરહની મહાઉત્કૃષ્ટ દશા પ્રાપ્ત થઈ ગઈ છે.

"વિરહ મધ્ય સંયોગ જો હોઈ તારો લલિત ન સકે તરૂં કોઈ ."

વાર્તા કહે છે; "ઠાકુરજી) તારા પાછો જાન લાગે । તબ અજબકુંવરિ વાઈ ને કલ્હો, जो-हों तो जान न देवंगी ।" કીર્તન કહે છે; "જાનન લાગેરી લાલન, मिल भिछवे की वेदन," વિપ્રયોગાગિન પ્રાબલ્યવાળા આવા વિરલ ભગવદીયોની સંયોગ દશાનાં દર્શન પણ ગોવિંદદાસજીના પદમાં કરવા જેવા છે.

"વિદ્યાતા વિધિ હું ન જાની ।

સુંદર વદન પાન કરન હું,

રોમ રોમ કૃતી નૈન દિથે

કથો ન કરી ચક્ર બાત અયાની ॥

શ્રવણ સકલ વપુ જો હો તો સુનતિ

પિયમુખ અમૃત બાની ।

અરી મેરી ભુજા હોતીરી કોટિ કોટિ તો

હો ભેટતી ગોવિંદ પ્રભુસો,

તો હું ન તપતી ભુઝઈ સયાની ॥"

અજબ કુંવરી બાઈની આવી નિતાન્ત અતૃપ્ત પ્યાસને અનુલક્ષીને ગોવર્ધનનાથજી એમને ગિરિરાજજીથી મેવાડ પધારવાનું વચન આપી દે છે. વાર્તા કહે છે; "તબ શ્રીગોવર્ધનનાથજીને કલ્હો,

જો-અવ તો ગદ વિનુ કામ ચલે નાहीं । જવલોં શ્રીગુસાંઈંજી  
 બિરાજે હૈ । તવલોં તો જાને ઓર આવનો હી વનેગો ।  
 તદુપરાંત સમય પાય બોહોત વર્ષ લગિ તેરે હી પાસ હોં સિંહાડ  
 મેં યહ તેરી કોઠરી મેં હી વેઠોંગો, ઇહાં હી રહુંગો ।” પ્રભુને  
 આવી રીતે વશ કરવામાં ભક્તની આર્તિ કેટલી તીવ્ર હોય છે  
 તે કીર્તન સમજાવે છે.

“અનત ન જૈયે પિય રહિયે મેરે હી મહલ ।  
 જોઈં જોઈં કહોયે સોઈં સોઈં કરોંગી વહલ ॥  
 સવ્યા સામગ્રી વસન આરૂપણ સબ બિધ કર રાસોંગી પહલ ।  
 ચતુર બિહારી ગિરિયારી વિવાકી રાવરી વહી સહલ ॥”

પ્રભુને શું જોઈએ છે તે ઈચ્છા જાણીને પૂર્વ તેયારી કરી  
 રાખનાર અજબકુંવર જેવા ભગવદીયના અંતરમાં મહાપ્રભુજી  
 “સર્વલક્ષણસમન્ન” સ્વરૂપે બિરાજતા હોય છે. ઠાકુરજી ય  
 પોતાના એવા અંતરંગ ભક્તમાં નિરૂઢ થઈ જાય છે. આવી  
 પરસ્પર નિરોધયુક્ત દશાને દર્શાવતાં કીર્તન કહે છે; “તેતો  
 મન અનુ ગિરિવર પિયકો વહુ વિધાન ઈકો કરી મિસલ ॥”  
 મયિ તે તેપુષાવહમ્ની આવી ઉલ્લેષ્ટ અવસ્થામાં પ્રભુના તવમાં  
 ભક્તને પોતાનું મમ સમજાય છે અને પોતાના મમમાં ઠાકુરજીનો  
 તવ સમજાય છે. અજબકુંવરીબાઈની આવા ફલનિરોધની  
 અવસ્થા શ્રીકૃષ્ણના મુખથી જ સાંભળી લઈએ. “તા તન્યનસ્કા  
 મલાગા મદવેં ત્વક્તહૈરિકા .” પંદરમા શિક્ષાપત્રમાં હરિરાયજી  
 સમજાવે છે; “તન, મન, પ્રાણ, વેદ પ્રમુ અર્ચ અર્પણ કિયો હૈ  
 ઓર પ્રમુકે અર્થ લોક, વેદ, ધર્મ સ્વાગ કિયો હૈ, તારોં  
 શ્રીકૃષ્ણકોં પ્રાણ સમાન પ્રિય હૈ, પ્રમુ વેસેં વચાલુ હૈ ।”

“ગોવર્ધનસ્થિત્યુત્સાહ” શ્રીગોવર્ધનધર, શ્રીગિરિરાજજી

છોડીને અજબકુંવરને માટે મેવાડ પધારવાનું વચન આપે છે  
 કારણકે ગુસાંઈજીએ અજબને રૈહિક અને પારલૌકિકમાં કેવલ  
 શ્રીનાથજીનું જ પ્રદાન કર્યું છે. “પારલૌકિકૈહિકવાનકૃત્ .”  
 મેવાડની કુંવરીની, શ્રીનાથજી માટેની નિરહેતુક અનન્ય ભક્તિ  
 ઉભરી રહી છે કારણકે આ ભગવદીયમાં રમણ કરતું  
 શ્રીમહાપ્રભુજીનું નામ છે; “સ્વાયોંજિતાડસ્તિલપ્રાણપ્રિય .” પ્રભુના  
 આવા પ્રાણપ્રિય ભક્ત મેવાડમાં રહે છે તો ગોવર્ધનધર  
 એમના માટે મેવાડ પધારે છે કારણકે પુષ્ટિના ઠાકુર આવા  
 ભગવદીઓથી “તાદૃશવેદિત્ત” છે. જે મેવાડની ભૂમિમાં  
 પ્રભુચરણના ચરણકમલ પધાર્યા છે એ ભૂમિ “ભૂમિગમ્ય” છે.  
 શ્રીનાથજીના પધારવા યોગ્ય પિતાપુત્રએ આ ભૂમિને કરી  
 દીધી છે. શ્રીવલ્લભ, શ્રીવિક્કલ અને અજબકુંવરે આ ભૂમિને  
 ઠાકુરજીના ચરણકમલ ધરવાને યોગ્ય કેવી રીતે અલીકિક  
 કરી દીધી છે તેની ઝાંખી અજબના જ પદમાં કરી લઈએ.

“કાંચ બનાસ હો શ્રીજમુના તીર ॥  
 જીરે ખંભરોલ તે પ્રન્દાવન ભઈ,  
 કાંચ બંસી બટ હો વડવાની છાંઈ ॥  
 જીરે આસોટીઈ રે ગોકુલ ભઈ,  
 ત્યાં બિરાજે શ્રીહારકાનાથ ॥  
 જીરે ગોવિંદકુંડ ઝરણો ભરો,  
 કાંચ તલેટી હો ગોપાલપુર ગામ ॥”

સર્વોત્તમજીના પતિવ્રતાપતિ નામના આવેશમાં વાર્તામાં શ્રીનાથજી  
 અજબને કહે છે કે; “તદુપરાંત સમય પાય બોહોત વર્ષ લગિ  
 તેરે હી પાસ હોં સિંહાડ મેં યહ તેરી કોઠરી મેં હી વેઠોંગો, ઇહાં  
 હી રહુંગો । યહ સ્થલ છોરિ કૈ કહું ન જાવુંગો । તવ પ્રસિદ્ધ

સવન કોં દરસન ફહાંઈ દેવંગો ।” આના પ્રતિસાદરૂપે આચાર્યજીના સ્ત્રીમુદ્રાપુષ્ટિક્ષમઃ નામની સ્ફૂર્તિ યતાં અજબકુંવરીબાઈ શ્રીજીને કહે છે; “તુમ્હારો કૈસો ભરોસો ? તુમ્હારે ભક્ત અનેક હૈં ? તાતેં તુમ્હારો કહ્લુ ભરોસો પરત નાહીં ।” “ત્રિગુણાતીત” પ્રભુને આવાં ત્રણ વાક્યો કહીને, અજબે પરબ્રહ્મને પણ ગજબનું આશ્ચર્ય ઉત્પન્ન કરાવ્યું હશે । ઠાકુરજી વિચારતા હશે કે; “મારા ભરોસે તો અખિલ ભક્તગણ આનંદથી જીવે છે, એને આનંદરૂપા અજબ કહે છે કે તુમ્હારો કૈસે ભરોસો ?” આ સંબંધિત ઠાકુરજીના આવા સ્મયનું નિવારણ કરતાં “સ્મયાપહ” ના આવેશમાં અજબ પુનઃ કહે છે કે; “તુમ્હારે ભક્ત અનેક હૈં ? તાતેં તુમ્હારો કહ્લુ ભરોસો પરત નાહીં ।” “ભરોસો શ્રીરાધાવરકોં” ના ભરોસે સ્થાયિભાવથી પુષ્ટિજીવન જીવનાર અજબમાં, આ સમયે, પ્રગટ પ્રેમના કારણે એક “અભરોસા”ની વિલક્ષણ સંચારી પ્રકટ થઈ જાય છે. એ વખતે આ ભગવદીયમાં આચાર્યજીના “રોષદુક્ષાતસમ્પ્લુષ્ટ ભક્તદ્વિદ્” નામનો આવેશ હોવાથી અજબ ઠાકુરજીને કાંઈક રોષથી કહે છે; “તુમ્હારો કહ્લુ ભરોસો પરત નાહીં ।” ઠાકુરજી ભક્તને વિરહમાં તડપતાં રાખે એ અજબ માટે, આ પ્રસંગમાં, એમને પ્રભુનું સ્વરૂપ “ભક્તદ્વિદ્” લાગે છે. એટલે પ્રભુ માટે સ્થાયી પ્રેમભાવની એક સંચારિરૂપે રોષથી અજબ, ઠાકુરજીના આવા નવા નામો પ્રકટ કરી રહ્યાં છે કારણકે આચાર્યજી-ગુસાંઈજીની કૃપાથી કુંવરી પણ “કૃષ્ણનાભસદ્ગુણ્ણ વક્તા” બની ગયા છે. “તુમ્હારો કૈસો ભરોસો” એવું કૃષ્ણનું એક નવુ નામ અજબ પ્રકટ કરે છે. ખંડિતાઓના શ્રીકૃષ્ણ માટેના બધાય નામોથી અજબ પરિચિત છે. જેમકે “ધોંધી કે પ્રભુ તુમ બહુવિધ નાયક .” ગોપીજનોએ જેમ કૃષ્ણને કિત્તવ ચંબોની

ઉપાધિ આપી તેમ અજબ પણ અહીં ઠાકુરજીના નામમાં એક “અભરોસા”નું નામ ઉમેરીને કહે છે કે; “તુમ્હારો કૈસો ભરોસો ?” પ્રભુ પોતાના ભક્તિતરસશાસ્ત્રમાં પરમ ચતુર છે, એવા “નવવિચારદ” ઠાકુરજીને અનુલક્ષીને પણ અજબકુંવરી કહી દે છે કે, “તુમ્હારે ભક્ત અનેક હૈં ?” આપને ત્યાં તો “લખ આવે લખ જાય, લખ ઠાડી લલચાય” છે. એમાં મારો વારો ક્યારે આવશે ? વાસ્તવમાં તો આમ કહીને અજબ, ભક્તેચ્છાપુરુષ: એમ કૃષ્ણની “ભક્તવત્સલતા” કીર્તિનું વર્ધન કરી રહ્યા છે. અહીં આચાર્યજીનું “સ્વકૌર્તિવર્ધન” નામ અંગડાઈ લઈ રહ્યું છે, ત્યારે “સત્વપ્રતિજ્ઞ” ગોવર્ધનધર અજબને કહે છે; “મૈં તોસાંં સત્વ કહત હૈં । સો સત્વ બહ મેરો વચન હૈં । વામૈં સંદેહ નાહીં ।” શ્રીગોવર્ધનધરે કહેલાં આ ત્રણ વાક્યોની ખૂબસુરતી એ છે કે, અજબકુંવરી બાઈએ ત્રણ વાક્યોમાં કરેલા પ્રભુ પરના ત્રણ પ્રેમાક્ષેપોને ઠાકુર “ત્રિલોકીમૂળખં”ને અતિશોભે એવી રીતે આવાં ત્રણ વાક્યોથી અજબકુંવરીને ઉત્તર આપી રહ્યા છે. જેનો ધર્મ, અર્થ, કામ અને મોક્ષ કેવલ કૃષ્ણ જ છે એવા “ચતુર્વર્ગવિચારદ” અજબને પ્રભુ કહે છે; “જો-તૂ અબ ચિંતા કરે મતિ । આજ પાઠેં તોકોં નિત્ય દરસન ફેવંગો ।” શ્રાવણ મહિનાની મધ્યરાત્રીએ ચિંતા કરીને, આચાર્યજીએ પ્રભુ પાસેથી લીધેલા વચનથી પુષ્ટિસૂષ્ટિના અનેક જીવો ઉદ્ધાર પામ્યા છે, તેમ અજબે લીધેલા વચનથી, અજબની આડીથી, દૈવોદ્ધારરૂપે નાયકારામાં બિરાજતાં શ્રીનાથજી, અનેક જીવોને આજે પણ લાભ આપી રહ્યા છે અને અજબને ભક્તોદ્ધારકરૂપે પરમાનંદમાં વિભોર કરી રહ્યાં છે. અજબને આપું વચન આપતી વખતે, ગોવર્ધનધરના

શ્રીમુખારવિંદ પર જે "સદ્ગજસ્મિતઃ" પ્રકટ થયું. હશે, એના થકી પ્રભુ માટેનો અજબનો "અભરોસો" અદૃશ્ય થઈ ગયો હશે એ અનાયાસ છે. ઠાકુરજી કુંવરીના વિરહદુઃખનું નિવારણ કરે છે કારણકે આપને પુષ્ટિસૃષ્ટિને દર્શાવવું છે કે આપ "પતિઃ" છે. જે રક્ષણ કરે તે પતિ. "પતીતિ પતિઃ ." અજબના પ્રત્યક્ષવિરહને, નિવારવા શ્રીનાથજી એમને "પદ્મદલાપતવિલોચન"થી જુએ છે. ભક્તના થોડાક વિરહને પ્રભુના લાવણ્યમય "લોચનો" નિરસ્ત કરે છે પણ કુંવરીના પ્રગાઠ વિરહને નિવારવા ગોવર્ધનઘર વિલોચનથી અજબને જુએ છે. શ્રીનાથજી, અજબને, પોતાના શ્રીઅંગમાં અંગીકાર કરેલ ભક્તોના ભાવાત્મક ભૂષણ પરિધાન કરીને દર્શન આપે છે, જેથી અજબને "ભરોસો" આવી જાય કે મહાપ્રભુજી - ગુસાઈજીનો ઠાકુર તો ચક્તવત્સલ છે. "અંગ અંગ પ્રતિ ભાવન કે ભૂષણ" ઘરેલ શ્રીજીની છબી જોતાં અજબના અંતરમાં પ્રકટ થતું આચાર્યજીનું નામ છે; "અપ્રાકૃતાસિલકલ્પચૂષિત ."

"ભક્ત કવયિત્રી અજબકુંવર અને તેમની કાવ્યસુધા" નામના પુસ્તકમાં એવા ઉલ્લેખ મળે છે કે ગોવર્ધનઘર ગિરિરાજથી મેવાડ પધારે છે ત્યારે અજબકુંવરની ઉંમર ૧૩૫ વર્ષની છે. એ વખતે અજબ ગાય છે;

"જીરે ધન્ય ધન્ય રાણો રાજસંગ,  
કાંચ ધન્ય ધન્ય મેવાડો દેશ,  
કૃપા કરી શ્રીનાથજી પધારીઆ;  
ચે દૂધડે ઉઠા મેંહ."

શ્રીનાથજીની મૃદીતચિત્તા" અજબકુંવરીબાઈને પુષ્ટિમાર્ગના વિવિધ

ભગવદીયોએ કેવી મુલાયમ પ્રેમાંજલી આપી છે તે દર્શનીય છે. મેવાડમાં શ્રીજી પધાર્યા એ પ્રસંગનું વર્ણન કરતાં નાગરીદાસજી ગાય છે;

"અજબકુંવર કે વચન કી સત્ય કરનકે કાજ,  
ચક્ષો ગામ સિવાર કી તજી પ્રજ ઓર ગિરિરાજ."

પરમભગવદીય ભારતેનું હરિશ્ચંદ્રે શ્રીગુસાઈજીના બે પ્રકારના ભક્તોનાં વર્ણન કર્યાં છે. (૧) સુપ્રસિદ્ધ ભક્તો (૨) અજબકુંવર જેવા ભગવદ્ચરણરવિંદના આસક્ત ભક્તો. આ કક્ષાના ભગવદીયોનો ઉલ્લેખ કરતાં હરિશ્ચંદ્ર ગાય છે;

"જદુનાથદાસ કાન્હો "અજબ" ગોપીનાથ ગુઆલ,  
સત ગોસ્વામી વિકલનાથ કે, ચે સેવક હરિચરન રત."

પરમ ભક્તકવિ દયારામભાઈ ભક્ત કવિયિત્રી અજબને "બહુધર્મી" તરીકે બિરદાવે છે; "બે હતિત પતિત કણબીરે, વળી અજબકુંવર બહુધર્મી રે"

અજબકુંવરી બાઈ પ્રિયાપ્રીતમની લીલાના પણ ઉત્તમ અધિકારી છે, એનાં દર્શન એમના જ સેનના પદમાં કરી લઈએ.

"શ્રીજી રંગમહલમેં પોઢિયા સંગ શ્રીવૃષભાનુ દુલારિ,  
શ્રીજી અજબકુંવરની વિનતી ચાં સુનજો ગોવર્ધનનાથ."

અજબકુંવરીબાઈનાં નિરોધનું પ્રયોજનલક્ષણ છે સેવાકલ ગ્રંથ કથિત "અલીકિક સામર્થ્ય"નું. એના કારણે તો અજબ, શ્રીજી સાથે સાક્ષાત્ વ્યવહાર કરે છે. અજબકુંવરીની આ વ્યસનોત્તર

કૃતાર્થતાની અવસ્થા છે. કૃષ્ણ જયારે ભક્ત માટે બાહ્યાભ્યંતર અધિરત પ્રકટ હોય ત્યારે આવી પ્રપંચ વિસ્મૃતિપૂર્વક ભગવદાસક્તિની અવસ્થા સિદ્ધ થાય છે. અજબકુંવરીબાઈ કઈ કક્ષાના ભગવદીય છે, તે વલ્લભદાસજી પાસે સમજીએ. વલ્લભદાસજી કહે છે કે ભક્ત ત્રણ પ્રકારના હોય છે.

- (૧) પ્રેમાસક્ત : આવા ભક્તો પ્રભુની પછવાડે ફરતા હોય છે.
- (૨) સેવાસક્ત : આવા વૈષ્ણવો સેવામાં વિભોર હોય છે.
- (૩) કૃપાસક્ત : આવા ભગવદીયોની પછવાડે ઠાકુરજી ફરતાં રહે છે. અજબકુંવરી આ કોટિના શ્રીજીના અંતરંગ છે. "અન્નેષમક્તસમ્પાર્ષ્વચરણામ્બરજોષન" આચાર્યજીનું નામ જેના અંતરમાં વર્ષે તે "કૃપાસક્ત" ભક્ત બને છે. જેની પાસે ઠાકુરજીનો ગૂઢ સ્ત્રીભાવ પ્રકટ થઈ ગયો છે એવા કૃપારસિક અજબકુંવરી બાઈની અવસ્થા વિલક્ષણ છે. છાંદોગ્યોપનિષદમાં કહ્યું તેમ અજબની સર્વાત્મભાવની અવસ્થાના કારણે, કુંવરીને આસક્તિભ્રમન્યાયની અવસ્થામાં, એમના વિવિધ સંચારી ભાવોની અનુભૂતિ છે. જેમ કે તદાદેશ, અહંકારાદેશ કે આત્માદેશના રૂપમાં. આવા વિરલ નિરુદ્ધ અજબકુંવરી બાઈને ક્યારેક પોતાનાથી ભિન્નરૂપે શ્રીનાથજીની અનુભૂતિ થાય છે તો ક્યારેક પોતાનાથી અભિન્ન, ઠાકુરજીની અનુભૂતિ સર્વત્ર થાય છે. વાસ્તવમાં તો મેવાડની આ કુંવરીમાં ભગવાનના ષડ્ધર્મો આર્વિભૂત થઈ ગયા હોવાથી તે ભગવદ્દતુલ્ય છે. એમની સ્થાયિભાવાત્મક ભગવદ્દરતિના કારણે એમને વિષયોમાં વિરાગ અનાયાસ થઈ જાય તે સ્વાભાવિક જ છે. આ ભગવદીયના સર્વાત્મભાવના કારણે, અજબને સર્વેન્દ્રિય

અંતઃકરણાદિ તથા આત્માથી ભજનાનંદની અવિચ્છિન્ન અનુભૂતિ થતી હોય છે. સંક્ષિપ્તમાં કહ્યું તો, જે અજબકુંવરમાં ઠાકુરજીએ, પોતાના માટે ભોક્તાભાવ પ્રકટ કરી દીધો છે, એવી શ્રીજીની અંતરંગ અજબકુંવરીના ભક્તિત્વની અપ્રતિમ લાવણ્યાત્મકતાનાં દર્શનની એક ઝાંખી આ કીર્તનમાં કરી લઈએ;

"હરિ આકર્ષણ શક્તિ જો કોઈ  
રસીક ભગવદીય દિખિયત સોઈ ॥  
ઈ'ન કી મહામાધુરી આગે  
હરિ હૂ કશુ ફીકે સે લાગે ॥"

આવા પરમરસિક પરમ ભગવદીય અજબકુંવરી બાઈ માટે શ્રીગોકુલેશપ્રભુ વાર્તાના અંતમાં કહે છે; "સો વહ અજબકુંવરિ શ્રીમુસાંઈજી કી દેસી પરમ કૃપાપાત્ર ભગવદીય હતી । તાર્તે દનકો વાર્તા કહાં તાર્ઈ કહિર ।"

.....

"નિરોધલક્ષણ" ગ્રંથ અનુસાર શિક્ષાપત્રમાં શ્રીહરિરાયચરણની અવલોકનીય વાણી :-

- ૧) અપને મક્તનકો જો જો માવરસ હૈ સો તુમ્હારે સ્વરૂપમેં મરિ રહ્યો હૈ, દેસે શ્રીકૃષ્ણ મોકો દર્શન દેહો ।
- ૨) હૈ શ્રીકૃષ્ણ ! વહ સંસારમેં દેહ સંબંધી અહંતા મમતા કરિ મેરો ચિત્ત કૌંસિ રહ્યો હૈ, તાર્કો વહ સંસારતેં નિવૃત્ત કરો, સર્વ ઓર તેં નિરોધ કરિ અપને મેં લગાવો, જૈસેં બ્રજમક્તનકો ચિત્ત દહી, તુષ, માસન ઇત્યાદિકમેં હતો

ताकी चोरी करि अनेक लीला करि, अपनेमें लगायो तैसे ही हमारे मनको निरोध करि अपनेमें लगायो ।

- 3) अब गोडस शिक्षापत्रमें, अहर्निश भगवत्सेवन, स्मरण, कीर्तन करे तिनकां भगवान् निरोध करत हैं तथा ऐहिक पारलौकिक स्वतः सिद्ध करत हैं, तासों भक्त कछू धिंता न करे यह निरूपण है । ऊपर कहे ता भांति महाप्रभुजीको स्मरण करे तो प्रभु प्रसन्न होय तब प्रभुके स्वरूपको ज्ञान होय अपनो दोष स्फुरे ।
- 4) यह चित्त भगवानके चरणारविंदमें न लगे और यह मनुष्यदेह इन्द्रिय भगवानमें विनियुक्त न भई, सो बूधा जात है ।
- 4) अपनी बडाई सुनिके आनंद मानी बडे जाने, सो भगवानको बुरी लगे, मद होय तो भगवान् हृदयमें तें जात रहे, तातें यह लोगन की बडाई है सो भगवद्धर्मकी निश्रय विरोधिनी है ।
- 5) जो वैष्णव श्रीवल्लभाचार्यजीके चरणारविंदको भजन आदरपूर्वक करत हैं, एक बाहीमें अनन्य भाव हैं, जैसें सूरदासजीने गायो "भरोसो हुद इन चरनन करो । श्रीवल्लभ नखचन्द्र छटा बिन सब जगमें ही अंधेरो." श्रीआचार्यजी महाप्रभुके चरणकमलकी सेवामें सदा जो वैष्णव आदर करे हैं, तिनके ऊपर हरि जो श्रीकृष्ण सो सदा दया करत हैं, प्रसन्न होयकें कृपा हू करत हैं, अपने स्वरूपानंदको दान सदा करत हैं ।
- 6) प्रपंचको यह जाने सो सर्वके श्रीकृष्णही कारण हैं, तातें

प्रपंच देखि श्रीकृष्णको माहात्म्य विचारे, जो प्रपंचके कर्ता और संहारकर्ता प्रभुही हैं, या भांति प्रपंचके कारण श्रीकृष्णही को स्मरण कर्तव्य है ।

- 7) श्रीकृष्णमें भावबुद्धि करे, ताकां ग्रहण करे और या भावमें बाधन होय, ताको त्याग करे, सगरी क्रिया श्रीकृष्णही के अर्थ करे ।
- 8) सब ठौर श्रीकृष्णही की भावना करे । जैसें लौकिक संसारी कामादिक को आवेश गृह कुटुम्बादिकनमें करि तामें अप्प्रहर मचत रहे हैं, तैसें ही वैष्णव श्रीठाकुरजीकी सेवामें मन्वो रहे, जो अब यह वागा चाहिये, यह सामग्री, उत्सव आवत है यामें यह चहिये, या भांति मन श्रीकृष्णही में लगावे । यह प्रपंचके पदार्थमें लीलासुष्टिकी भावना करे, तामें मुख्य विचार यह है जो श्रीकृष्णकी सेवामें जो पदार्थ विनियोग होय, सो स्वरूपात्मक जाने, जो श्रीकृष्णही लीलासंबंधी हैं और जो पदार्थ सेवामें उपयुक्त न होय सो मायासंबंधी आसुरी है, या भांति विचारे मनमें राखे ।
- 9) श्रीकृष्णमें आर्ति भये तें प्रभु कृपा करे, सो निरोधलक्षण में श्रीआचार्यजी महाप्रभुजी कहे हैं, "क्लिश्यमानान् जनान्, दृष्ट्वा कृपायुक्तो यदा भवेत् । तदा सर्वं सदानंद हृदिस्थं निर्गतं बहिः" यह वचनतें भगवान् भक्तनकां आर्तिक्लेशयुक्त देखिकें कृपायुक्त होय, सर्वके आनंददाता हृदयतें बाहिर प्रकट होय, दर्शन देय अपनो अनुभव करावें, तातें आर्ति तो यह पुष्टिमार्गको फल है, जहां

आर्ति तहां प्रभु पयारें ।

- ११) श्रीकृष्णके नाना प्रकारके लीलारसमें अति चंचल (क्षणक्षणमें लीलारसमें मग्न) होय, अहर्निश प्रभुकी लीलामें रहे, या भांति जाको चित्त प्रभुकी लीलामें चंचल होय, ताके हृदयमें प्रभु पयारे और श्रीकृष्णके दर्शनके लिये मन बारंबार व्याकुल होय ।
- १२) लौकिक सुखतें सगरे अलौकिक साधनको नाश होत है, तासों इन्द्रिय दुष्ट होत हैं, तिनकों अलौकिकमें लगावें तब दुष्टता मिटे, सो निरोधलक्षणमें श्रीआचार्यजी महाप्रभुजी कहे हैं, "संसारवेश दुष्टनामिन्द्रियाणां हिताय वै । कृष्णस्य सर्वं वस्तुनि भूमन् ईशस्य योजयेत्" (संसारके आवेशकरि दुष्ट सब इन्द्रियनके हितके लिये अपने स्वामी श्रीकृष्णकी सर्व वस्तु है सो उनमें लगाविये) तासों इन्द्रियनकी दुष्टता निवृत्त होय, सगरी इन्द्रियनकी आसक्ति लौकिकमें होय सो दुष्टता जानिये प्रभुमें आसक्तिसों यह दुष्टता मिटे ।
- १३) ऊपर कहे जो इन्द्रियनकी दुष्टता साधनकरि निवृत्त करे परंतु तैसैं न होय सके तो अपने स्वामीको आश्रय दृढ करनी, ता आश्रयमात्रतें अपने स्वामी सर्व दोषकों नाश करेंगे, काहेतें जो अपने श्रीआचार्यजीके दृढ आश्रयवारेनके दोष तो अग्निस्वरूपसों (श्रीआचार्यजी अग्निस्वरूप है तासों) संबंधमात्रतें क्षणमात्रमें भस्म होय जात है ।
- १४) अब श्रीहरिराजकी पुष्टिमार्गीय धर्म कहत हैं जो भगवदीय हैं सो जितनो लौकिक कार्य है सो सब प्रभुकी सेवामें

विनियोग करें, यह सर्वोंपरि मुख्य धर्म है । घरदू भगवत्सेवार्थ, देहसंबंधी कुटुंब, इन्द्रिय, सबको व्यवहार भगवत्सेवार्थ, काहुमें स्नेह सो केवल भगवत्सेवार्थ, या भांति सब भगवत्सेवाके उपयोगसों कार्य करे, स्त्रीसंगदू कृष्णभक्त पुत्र होय या भावसों करे, जैसे निरोधलक्षणमें श्रीआचार्यजी महाप्रभुजी कहे हैं, "पुत्रे कृष्णप्रिये रतिः ।" भगवद्धर्ममें प्रतिबंधक होय, ताको त्याग करे, अनुकूल होय ताको संग्रह करे, जहां जहां मनकी वृत्ति दौरे, जो जो सुने, देखे, सो सब प्रभुकी लीला ही जाने, क्रीडायांड जाने, अपने प्रभुको ही चिंतन करे, मनमें लौकिक न विचारे, तब प्रभु प्रसन्न होय ।

\*\*\*\*\*



ગ્રંથ : સેવાફલ

૨૫૨ વૈષ્ણવ વાર્તા - ૪ : મુરારિદાસ બ્રાહ્મણ

ગ્રંથ કહે છે; "ઉદ્દેગ: પ્રતિબન્ધો વા મોગો વા સ્વાયુ  
 વાયુક: " સેવાફલમાં બાધક થતાં ત્રણ તત્ત્વો છે; ઉદ્દેગ ભોગ  
 અને પ્રતિબંધ. "ઉદ્દેગ" પુષ્ટિજીવના "મન"ને ઠાકુરજીમાં  
 સ્થિર થવા નથી દેતો અને એના કારણે એની ભગવત્સેવા  
 ક્રિયારૂપ બની જાય છે. સેવાને આધિદેવિકી બનવામાં પણ  
 ઉદ્દેગ અવરોધ કરે છે. તેમજ ભગવત્સંબંધ રહિત "ભોગ"જી  
 જીવને સેવાફલમાં બાધક થાય છે અને લૌકિક વૈદિક પદાર્થોમાં  
 આસક્તિ, વૈષ્ણવની ભક્તિમાં "પ્રતિબંધો" નિર્માણ કરે છે.  
 આનું રહસ્ય એ છે કે ભગવત્સેવામાં ઉદ્દેગ, પુષ્ટિજીવને  
 દુ:ખરૂપે બાધક થાય છે. ભોગ, સુખને કારણે અને પ્રતિબંધ  
 સુખ - દુ:ખ એમ બંને રીતે બાધક થાય છે. આ સંદર્ભમાં  
 હરિરાયચરણની નવમી શિક્ષાપત્રની આજ્ઞા અવલોકનીય છે.  
 "ઇન્દ્રિય વિષય લૌકિકવુદ્ધિ, પ્રતિબંધ તથા ઉદ્દેગ જૌર વહાં  
 લૌકિક મોગ વહ સર્વ માનસી સેવા કે વાયક હૈ । તનુજાવિત્તજા  
 સેવા મન લગાયકે કરે તામેં દ્વણેં ઇન્દ્રિય વાયક હૈ, કાહેતેં જો  
 ઇન્દ્રિયકે વેવતા હૈ તિનકોં વિષય પ્રિય હૈ સો મગવત્સેવા મેં  
 ઇન્દ્રિય વાય કરત હૈ ।" પરંતુ "શ્રીઆચાર્યજીકે ચરણારવિંદ કો  
 આશ્રય કરિ મગવત્સેવા કરે તવ શ્રીઆચાર્યજી શ્રાવદાન કરે,  
 સવ શ્રાવાત્મક રસમેં તદૂપ હોય જાય, તવ વહ પુષ્ટિમાર્ગીય  
 ફલકી નિશ્રય પ્રાપ્તિ હોય, સંસાય નાંદી ।"

મુરારિદાસની કાચી અવસ્થામાં એમની ભક્તિમાં એમને  
 આ ત્રણેય બાધક ન થાય એનો ઉપાય શ્રીગુસાંઈજી સ્વયં કરે

છે. વાર્તા કહે છે; "પાછેં મુરારિદાસ કી કન્વી દસા જાનિ  
 શ્રીગુસાંઈજી કહુક દિન ઇન કોં અપની પાસ રાલે । સો  
 મુરારિદાસ કોં શ્રીગુસાંઈજી કી કૃપા તે માર્ગ કો સ્વરૂપ સ્ફુરણો ।"  
 આચાર્યજીના માર્ગના કથા સ્વરૂપનું સ્ફુરણ મુરારિદાસને થાય  
 છે તે શ્રીહરિરાયચરણ પાસે સમજી લઈએ; "તાપક્લેશ માર્ગ  
 શ્રીમદાચાર્યેન નિરૂપિત: ।" સહસ્ર વર્ષથી પોતે પ્રભુથી વિખૂટા  
 પડયા છે એ સંબંધીત વિયોગાગ્નિનો આવેશ મુરારિદાસમાં  
 શ્રીપ્રભુચરણની કૃપાથી પ્રકટ થતાં જ આ ભક્ત ગદ્યમંત્રના  
 હાર્દરૂપ વિનન્તી શ્રીવિકલેશ પ્રભુને કરે છે. વાર્તા કહે છે;  
 "મેરો મનોરથ સેવા કરન કૌ હૈ ।" મુરારિદાસના સેવાફલના  
 બીજ આ વાક્યમાં રોપાઈ જાય છે. આ વૈષ્ણવ સમજી જાય  
 છે કે શ્રીવલ્લભનો પુષ્ટિભક્તિ માર્ગ ન ત્યાગનો છે કે ન  
 ભોગનો. ભગવદ્વિનિયોગનો આ માર્ગ છે. આચાર્યજીના  
 માર્ગની ગોઠવણી એવી છે કે પુષ્ટિજીવને બધું જ દેવાવાળા  
 પ્રભુ એની પાસે સેવા કરાવ્યા વગર એને દેતા નથી, કારણકે  
 મહાપ્રભુના પુષ્ટિજીવ પર ઠાકુરજીને કેવલ પુષ્ટિ નથી કરવી  
 પણ એને પુષ્ટિભક્તિનું દાન કરીને ભજનાનંદનાં પથ પર  
 લઈ જવો છે. એ પથથી અભિસરણ કરતાં ભક્ત પ્રભુને ય  
 રસાનુભૂતિ કરાવી શકે છે.

બાલકૃષ્ણજી માથે પદાર્થો પછી, મુરારિદાસને  
 ભગવત્સેવામાં ઉદ્દેગ, ભોગ અને પ્રતિબંધ બાધક ન થાય  
 એનો ઉપાય આ ભગવદીય ઉત્તમ બુદ્ધિથી સ્વયં કરે છે.  
 નારાયણદાસ, મુરારિદાસને મહીનાના બાર રૂપિયાના પગારે  
 નોકરીમાં રાખે છે ત્યારે મુરારિદાસ દીવાનને કહે છે કે એમને  
 મહીનાના કેવલ રૂપિયા આઠ પર્યાંત છે. એનું કારણ એ છે

કે મુરારિદાસને અન્ય કોઈપણ લૌકિક ભોગની વૃત્તિ જ નથી. નારાયણદાસની યાકરી કરતાં મુરારિદાસને ભગવત્સેવામાં "પ્રતિબંધ" ન આવે એના માટે આ ભક્ત દીવાનને સ્પષ્ટ કહે દે છે કે; "હૉં પ્રહર દિન ચદે તુમ્હારે પાસે આચો કરૉંગો !" તેમજ ભવિષ્યમાં મોડે સુધી બેસવાનું કહીને નારાયણદાસ એમને નોકરીના કારણે ઉદ્દેગ ન કરાવે એનું પણ સ્પષ્ટીકરણ મુરારિદાસ, દીવાન પાસે કરી દે છે અને કહે છે; "ઔર જબ ઘરી દોઢ દિન પાછિલો રહેગો તબ હૉં જાવો કરૉંગો । વહ કારાર તૈં તુમ્હારે મન મૈં આવે તો ચાકર મોકૉં રાલ્હો । નૉંતુ નાહૈં કરો ।" નારાયણદાસ સાથે આવી કરાર કરવાથી મુરારિદાસને "ઉદ્દેગ" એની ભક્તિમાં આડે નથી આવતો, "પ્રતિબંધ" એમની "બાહ્ય ભગવત્સેવામાં" અવરોધરૂપ નથી થતો અને "ભોગ" એમના "સમર્પણ"માં વિસેપ નથી કરતો. સમર્પણ અને સ્નેહથી સંપન્ન મુરારિદાસે આવી રીતે, બાલકૃષ્ણ ઠાકુર સાથે ધોતાનો ભાવાત્મક સંબંધ સ્થિર કરી લીધો છે.

આવા ભાવાત્મક સંબંધના મૂળિયાં છે મુરારિદાસના બાલકૃષ્ણજી પ્રત્યેનાં નિરુપાધિક સ્નેહમાં, પરતર્પાન્નક્તિ માં, મુરારિદાસના અંતરમાં અસ્ખલિત વહેતો આ નિરુપાધિક ભાવ, ઠાકુરજીએ એમના પર કરેલી નિરુપાધિક કરુણામાંથી પનાયો છે. આ ભગવદીયના આવા નિરુપાધિક સ્નેહ પ્રતિ શ્રીબાલકૃષ્ણજી સ્વયં કેવો અનુભાવ પ્રકટ કરે છે તે વાર્તા સમજાવે છે. "સૌ શ્રીઠાકુરજી મુરારિદાસ સૉં બોહોત હી સાનુચાવતા જનાવત્તે ।" અહીં ગોકુલનાથજી "બોહોત" એના માટે કહેતા લાગે છે કે મુરારિદાસના બાલકૃષ્ણજી પ્રત્યેના આવા અપરિમિત સ્નેહ, તો એમને સેવાફલગ્રંથ કથિત મુખ્ય

ફલ એવા "અલૌકિક સામર્થ્ય" ના અધિકારી બનાવ્યા છે. આ ભગવદીયને આપું ફલદાન કરવાનો શ્રીગુસાંઈજીનો "આદ્ય" મનોરથ છે. ગ્રંથ કહે છે; "અલૌકિકત્વ વાને હિ વાચ: સિષ્યેન્મનોરથ:." ગ્રંથની આ પંક્તિનું એક બીજું પણ રહસ્ય સમજવા જેવું છે. કૃષ્ણના સુખનો અવિરત આવેશ રાખનાર શ્રીમહાપ્રભુજી શ્રીગુસાંઈજી, કોઈપણ પુષ્ટિજીવને દાન કે પ્રદાન કરે છે એની ભીતર, ઠાકુરજીના સુખ માટે, પિતા પુત્રનો સદા ઉદ્દેશ હોય છે. શ્રીમત્પ્રભુચરણે, મુરારિદાસને અલૌકિક સામર્થ્યનું જે દાન કર્યું છે તે દાન પણ ભગવાને સૃષ્ટિ પ્રકટ કરેલી તે પહેલાં થયેલા પ્રભુના "આદ્ય મનોરથ"ને અનુલક્ષીને છે. આય: સિષ્યેન્મનોરથ: . સેવાફલગ્રંથમાં પરમાત્માના "આદ્ય મનોરથ"ની અવધિ વિદ્યમાન છે. પ્રભુનો આવી કથો "આદ્ય" મનોરથ છે અને મુરારિદાસ, સૃષ્ટિના વિવિધ તત્ત્વોને બાલકૃષ્ણજીમાં વિનિયુક્ત કરીને ભગવાનના એ મનોરથને કેવી રીતે સિદ્ધ કરે છે એને વિસ્તારથી નહિ અવલોકીએ તો સેવાફલ ગ્રંથ અને એની લીલોપદેશ રૂપ આ વાર્તાને આપણે ન પૂરો ત્યાય આપી શકીશું કે ન એની સુકોમલતાને માણી શકીશું. પ્રભુએ સૃષ્ટિ પ્રકટ કરી એની ભીતરનું વિલક્ષણ રહસ્ય, સેવાફલ ગ્રંથ અને આ વાર્તાનું પરસ્પર વિલક્ષણ રમણ છે.

ઉપનિષદ કહે છે કે પરમાત્માએ રસના mood કે અભિગમથી આ અખિલ સૃષ્ટિને પ્રકટ કરી છે. એને લીલા તરીકે દાદ દેવા કે appreciate કરવા માટે પ્રવાહી જીવોને જ્ઞાન નથી અને મર્યાદાના જીવોને રસ નથી. ભગવાનની લીલાસૃષ્ટિને જાણી, માણી અને વખાણી શકે, એવો પ્રતિસાદ, તો પ્રભુના શ્રીઅંગમાંથી પ્રકટ થયેલ કેવલ પુષ્ટિસૃષ્ટિ જ

આપી શકે છે. સંગીતકાર ગાતો હોય અને શ્રોતા એને માણે નહિ તો કલામાં કેવલ ગાવાની ક્રિયા પ્રકટ થાય છે પણ એનો આનંદ ગાયક માણી શકતો નથી. સ્તો વૈ સઃ કલાનિધિ પરાત્પર પરબ્રહ્મ શ્રીકૃષ્ણ પણ, પોતાના પુષ્ટિજીવની ભક્તિના માધ્યમથી પોતે રચેલી સૃષ્ટિમાંથી રસાનુભૂતિ કરવા ચાહે છે. એના માટે તો "પંચધા" એવા બ્રહ્મએ પોતાના કાલ, કર્મ, પ્રકૃતિ, પુરુષ અને સ્વભાવના પહેલુઓને active કે આંદોલિત કર્યા છે. આ "પંચધા" અને એમનાથી ઉત્પન્ન થયેલાં તત્ત્વોને પુષ્ટિમાર્ગીય જીવ, પોતાની ભક્તિની ચાખણીમાં મિશ્રિત કરીને, એમાં ભાવની માધુરી પુરિત કરીને, જ્યારે એ પોતાના ઘરના ઠાકુરજીમાં એનો રસાત્મક વિનિયોગ કરાવે છે, ત્યારે સૃષ્ટિ પ્રકટ કરવાની ભીતર ભગવાનનું જે "આદ્ય" પ્રયોજન છે એને સિદ્ધ થતું નીરખીને, પ્રભુ પણ કૃતકૃત્યતા અનુભવે છે. આની સિદ્ધિ માટે તો આચાર્યચરણ અને પ્રભુચરણના મહાકૃપાપાત્ર ભકતોને પ્રભુ અલીકિક સામર્થ્યનું દાન કરે છે. "અલૌકિકસ્થ ધાને દિ ષાઘઃ સિન્ધેન્નનોરઘઃ." ભગવદીયો, પ્રભુને આવો રસાત્મક વિનિયોગ કરી શકે એના માટે available કે પ્રાપ્ત સામગ્રી છે; કાલકર્માદિ એવા પંચધા પહેલુઓની પ્રકૃતિથી જનિત થયેલા પંચમહાભૂત, ઈન્દ્રિયો તન્માત્રા આદિ અને ચિદંશની. મુરારિદાસ જેવા સર્વાત્મભાવવાળા વિરલાઓને આવી અખિલ સામગ્રીને પ્રભુમાં વિનિયુક્ત કરાવવાની સિદ્ધત અને ભાવ છે. નિરાનંદ એવા સદંશની સામગ્રીઓને અને ગુપ્તાનંદ એવા ચિદંશમાં, આનંદ, ભાવ અને દૈન્યરસને ભરીને આવા નિઃસાધન ભગવદીયો ભગવાનના "આદ્ય મનોરથ"ને સિદ્ધ કરે છે. પોતાના આવા

મનોરથને સિદ્ધ કરવા માટે તો ભગવાન, શ્રુતિ કહે છે તેમ, "સ દ્વાકાકિ ન રમતે સ દ્વિતીયવૈચ્છતઃ." આનંદરૂપ બ્રહ્મ એકલા હતા ત્યારે આપે બીજાની ચાહના કરી, કારણકે પોતાની આત્મરતિમાં સ્થિત રહેતા બ્રહ્મને પોતાના જ રસનો અનુભવ કરવો હતો. સુબોધિનીજીમાં શ્રીવલ્લભ આજ્ઞા કરે છે; "સ્વચ્ચે સ્થિતસ્વ ન રસઃ રતિઃ" દ્વિતીયને આવિભૂત કરીને પ્રભુ, પોતાના આનંદાત્મક રસને દ્વિતીય દ્વારા માણવા ઈચ્છે છે. તેથી જ પરમાત્માએ નિર્માણ કરેલી ઉત્પત્તિ, સ્થિતિ અને લય, એ પ્રભુની રાસલીલા જ છે.

મુરારિદાસે, સૃષ્ટિના વિવિધ તત્ત્વોનો ભગવદ્વિનિયોગ કેવી રીતે કર્યો એની મંજુલ લાવણ્યની ઝાંખી કરતાં પહેલાં, બ્રહ્મના "પંચધા" પહેલુઓ શું છે તેને સંક્ષિપ્તમાં અવલોકી લઈએ. બ્રહ્મએ જ્યારે "કાલ" પહેલુને activate કે આંદોલિત કર્યો, ત્યારે કાલની સનાતનતા તિરોહિત થઈને, એમાં ભૂત, ભવિષ્ય અને વર્તમાન એવી "કાલિષ્ટતા" પ્રકટ થઈ ગઈ. "ષોડશકલ" એવા "પુરુષ" પહેલુમાં બ્રહ્મની ચેષ્ટા પહેલાંની જે પ્રતીતિ કે awareness છે તે અંગડાઈ લેવા લાગી ગઈ. વલ્લભાખ્યાન કહે છે; "તે પ્રભુને મન ઈચ્છા ઉપની." બ્રહ્મની આ awareness ક્રિયામાં ચેષ્ટિત થઈ ત્યારે પરમાત્માનો "કર્મ"નો પહેલુ પ્રકટ થઈ ગયો. ચાલવાની ક્રિયા કર્મ છે તો તેને રોકવું એ બ્રહ્મના "સ્વભાવ"નો પહેલુ છે. "પ્રકૃતિ" અને "પુરુષ"ના વ્યવહાર કે interactionથી મહત્તત્વ ઉત્પન્ન થયું જે જગતનું blue print કે નકશો છે. મુરારિદાસની ભક્તિનું blue print એમને બતાવતાં શ્રીગુણ્ડીજી વાર્તામાં આજ્ઞા કરે છે કે; "જો ફનકી બાલચાવસો સેવા કરિયો !"

કેવલ મહત્તરવાના આવિષ્કારથી સૃષ્ટિ પ્રકટ નથી થઈ. ભગવાન સ્વયં કાલ શક્તિનો સ્વીકાર કરીને એક સાથે મહત્તરવા, અહંકાર, પંચભૂત, પંચતન્માત્રા અને મન સહિત અગિયાર ઈન્દ્રિયો એમ વિવિધ તત્ત્વોના સમુદાયમાં પ્રભુ સ્વયં પ્રવિષ્ટ થયા ત્યારે સૃષ્ટિ ઉદ્ભવી. ભગવત્સેવાના માધ્યમથી, મુરારિદાસ ઉપર કહેલ સૃષ્ટિસર્જનના વિવિધતત્ત્વોને પોતાના ભાવાભિનયથી, શ્રીબાલકૃષ્ણજીમાં વિનિયુક્ત કરાવી રહ્યા છે અને ઠાકુરજીને અવિરત રસાનુભૂતિ કરાવી રહ્યા છે. પોતાના મૂઢલ ભાવમાં તરબોળ કરીને, મુરારિદાસે, આ અનેક તત્ત્વોનો જે ભગવદ્વિનિયોગ કરાવ્યો છે, એનો પ્રતિસાદ અને અનુભાવ બાલકૃષ્ણજી, મુરારિદાસ માટે કેવી રીતે અભિવ્યક્ત કરી રહ્યા છે એ રસમર્મજ્ઞ ગોકુલનાથજી તેવીસ શબ્દોમાં જ વાર્તામાં પેશ કરે છે; "સો ઠાકુરજી મુરારિદાસ સોં ચોહોત હી સાનુભાવતા જનાવતે । શ્રીઠાકુરજી પ્રત્યચ્છ મુરારિદાસ સોં વાર્તા કરતે । જો પ્રમુન કોં ચાદિયત સો મુરારિદાસ પાસ મોંગિ લેતે ।" અર્થાત્ સૃષ્ટિના જે તત્ત્વ સાથે પ્રભુને રમણ કરવાની ઈચ્છા હોય છે તે બાલકૃષ્ણજી, મુરારિદાસ પાસે માંગી લે છે. જેમ કે આ વિવિધ તત્ત્વોમાં મુરારિદાસની મન સહિત અગિયાર ઈન્દ્રિયો "નિરોધલક્ષણ" ગ્રંથ કથિત પ્રક્રિયાથી પ્રભુ સંગ મંડાયેલી છે. પંચતન્માત્રાની દૃષ્ટિથી જોઈએ તો મુરારિદાસના પ્રભુ પ્રત્યેના "શબ્દો"માં મનુહાર અને વાત્સલ્ય છે. વાર્તામાં મુરારિદાસ બાલકૃષ્ણજીને મૂઢલ વાત્સલ્યથી વિનવતી કરે છે; "જો-આજ હોં તિહારે કાજે ચહ આઝી વસ્તુ લેં આવંગો ।" મુરારિદાસની ઠાકુરજીને થતી સ્પર્શની અનુભૂતિ દર્શાવતા વાર્તા કહે છે; "ત્ત્વ નાના માંતિ કે સિલોના

મુરારિદાસ શ્રીઠાકુરજી કે શ્રીહસ્ત મેં ટેકે કહતે... ।" અલૌકિક સામર્થ્યવાળા મુરારિદાસ, પ્રભુને અરોગાવવાના આવેશમાં પોતે સ્નાન કર્યા વગર જ ઠાકુરજીને અરોગાવે છે ત્યારે બાલકૃષ્ણજી ભક્તોદ્ધારક સ્વરૂપે, સ્વાદ "રસ"નો આસ્વાદ માણી રહ્યા છે. વાર્તા કહે છે; "સો સામગ્રી જબ મુરારિદાસ સંવારિ ધોઈ કે પ્રમુન આમેં ઘરતે ત્ત્વ શ્રીઠાકુરજી આરોગતે ।" મુરારિદાસના ભક્ત્યાત્મક અંગની "ગંધ" લેવા "શ્રીઠાકુરજી જ્ઞાનો કરત ઝપર ચઢતે ।" વાત્સલ્યભાવના આવેશમાં બાલક માતાની સોડમાં લપટાઈને માના અંગની ગંધ લે છે તેને મહાપ્રભુજી સ્નેહરૂપ કહે છે. મુરારિદાસનું વાત્સલ્યભાવ્યાત્મક "રૂપ", એમના બાલકૃષ્ણજી માટેના સમર્પણાત્મક લાડ લડાવવાના ભાવમાં વિશુદ્ધ રીતે અભિવ્યક્ત થઈ જાય છે. વાર્તા કહે છે; "યા પ્રકાર ભાવસોં મુરારિદાસ શ્રીબાલકૃષ્ણજી કોં લાહ લઢાવતે ।" બ્રહ્મના "પુરૂષ" પહેલુમાં વિદ્યમાન જે awareness છે તે awareness મુરારિદાસમાં મહાપ્રભુજીના પુષ્ટિ સિદ્ધાંતની છે, તેથી જ મુરારિદાસ, પોતાની વૈષ્ણવતા અને પ્રભુ માટેનો પોતાનો ભાવ કોઈને જણાવતા નથી. વાર્તા કહે છે; "પરિ ચહ મેદ કોક ન જાનતો ।" પોતાની ભગવત્સેવા અને ભક્તિમાં બાધક ન થાય એના માટે મુરારિદાસ બ્રહ્મના "સ્વભાવ"ના પહેલુથી ઉદ્દેગ, ભોગ અને પ્રતિબંધને રોકે છે. મહદ્તરવામાંથી ઉદ્ભવેલ અહંકારની વ્યવસ્થા મુરારિદાસે કેવી રીતે કરી તે વાર્તા સમજાવે છે; "ત્ત્વ મુરારિદાસ શ્રીગુણસંજીકો દંઘત કરિ ।" બ્રહ્મના "કર્મ" પહેલુને ગતિમાન કરતાં શ્રીગોકુલનાથજી ખૂબસૂરતીથી વાર્તામાં કહે છે; "શ્રીઠાકુરજીકો સંપુટમં પથરાઈ અપને ઘર આવે । ઘર સ્વાસા

करि भगवद्सेवा करन लागे ।” भोग धरती वખते મુરારિદાસ સામગ્રીમાં, “પૃથ્વીતત્વ” અને ઝારીજીમાં “જલતત્વ”નો ભગવદ્વિનિયોગ કરાવે છે. આ બધું એ ભક્તિતથી કરે છે, જેમાં મહત્ત્વરૂપી blueprint નો અંગિકાર છે.

મુરારિદાસ બાલભાવથી ભગવત્સેવા કરે છે એનું રહસ્ય સમજવા જેવું છે. પ્રત્યેક ઘરમાં બિરાજતા શ્રીઠાકુરજી, મહાપ્રભુજીના ભાવાત્મક છે. બાલકૃષ્ણજી પણ આચાર્યજીના ભાવથી ભાવિત હોવાથી, મુરારિદાસ, યશોદાજીના વાત્સલ્ય ભાવની impression કે ભાવનાઓ પોતાનાં મનમાં પ્રકાશ કરીને, આ ભગવદીય, શ્રીવલ્લાભના સિદ્ધાંતથી પોતાના બાલભાવને systematise કે વ્યવસ્થિત કરે છે. અર્થાત્ યશોદાજીમાં કૃષ્ણ પ્રત્યેની જે બાલભાવ છે, એનું તુંદિલિકરણ મુરારિદાસમાં થયું છે. પણ યશોદાજીના કૃષ્ણ સાથેના relation નો નહિ. જેમકે યશોદાજી ઠાકુરજીને દંડવત્ નથી કરતા. મુરારિદાસ કરે છે. યશોદાજી માટે, કૃષ્ણ પ્રેમમાં પ્રભુના વિરાટ સ્વરૂપનું દર્શન, એવું માહાત્મ્યજ્ઞાન, નંદરાણીના વાત્સલ્યભાવમાં બાધક બને છે. મુરારિદાસમાં બાલકૃષ્ણજી માટે માહાત્મ્યજ્ઞાનપૂર્વક સુદૃઢ સર્વતોષિક સ્નેહાત્મક નિર્ગુણ ભાવ છે. તેથી જ પોતાના ઠાકુરજીને મુરારિદાસ “પ્રભુ” રૂપે જાણે છે. વાર્તા કહે છે; “તબ મુરારિદાસ પ્રશુ જાનિ કે જો કહ્ શ્રીઠાકુરજી મૌંગતે સોઈ વસ્તુ તત્કાલ શ્રીચાલકૃષ્ણજી કે શ્રીહસ્ત મેં દેતે ।” ઠાકુરજીના કોઈપણ હઠ કે ઝઘડા સામે મુરારિદાસ બલીહારી જાય છે. બ્રહ્મના awareness ના પહેલુંની દૃષ્ટિથી, મુરારિદાસને, પોતાના ઠાકુરજી માટે સેવક સેવ્યની awareness અખંડિત છે. આચાર્યચરણના આવા અદ્ભુત સિદ્ધાંતને સમજાવતા

શ્રીવલ્લાભદાસજી ગાય છે;

“સેવ્ય સેવક રીતિ ભૂતલ

કિયો ભાવ પ્રચાર.”

અલૌકિક સામર્થ્યયુક્ત મુરારિદાસ, કોટિકંદર્પલાવણ્ય સભર બાલકૃષ્ણજીને, પોતાની વિયોગાગ્નિથી પરિપકવ થયેલ તનુનવત્વરૂપ “ત્વચાથી” સાક્ષાત્ સ્પર્શી શકે છે, એમનાં સુમૃદ્ધ “નયનો” પ્રભુના સુકોમલ શ્રીઅંગ પર વાત્સલ્યભાવની માધુરીથી રમણ કરે છે અને પ્રભુની પ્રતિપલ “રૂપમાધુરી”નું પાન કરે છે. ઠાકુરજી સાથે વાર્તાલાપ કરતાં મુરારિદાસના શબ્દો અતિસુકુમાર બની જાય છે અને પ્રભુનાં સુમંગલ સુલલિત વાક્યો સાંભળવા એમના “કાન” કર્ણગુહ: બનતા જ રહે છે. બાલકૃષ્ણજીની શબ્દમાધુરી, રૂપમાધુરી, અધરસુધા માધુરી, હાવભાવ માધુરીનો “રસ” આ ભગવદીય સદા લેતા હોય છે. એમના ગૃહમાં બાલકૃષ્ણજીની કૃષ્ણલીલાની “મકરંદ” અવિરત વ્યાપ્ત છે. તો બીજી તરફથી મુરારિદાસના મંજુલ મનુહારોની સોડમ મનમોહનને મોહિત કરી રહી છે. વાર્તા કહે છે; “તબ મુરારિદાસ ઘાઠિર સેં મોહોત મનુહાર કરતે । તબ શ્રીઠાકુરજી સાંકરિ સ્તોત્તે ।” મુખ્યફલના અધિકારી મુરારિદાસની આવી સર્વાત્મભાવની અવસ્થા છે. એ અવસ્થાનાં દર્શન હરિરાયજીના ચોત્રીસમા શિક્ષાપત્રમાં કરી લઈએ; “પુષ્ટિમાર્ગીય કો પ્રમુકી લીલારૂપ ફલમેં પ્રવેશ હૈ, ઘદાં સ્વરૂપાત્મક રસકો અનુભવ હૈ, નેત્રમેં દર્શન, અંતઃકરણસોં પ્રમુકી લીલાકો અનુભવ, સર્વે ઇન્દ્રિય મન પ્રાણ સર્વકો પ્રમુમેં તત્પરતા, જૈસેં બ્રહ્મસંબંધકે ગ્યાર્યમેં કહે હૈ, યા પ્રકાર મુસ્ક્ય ફલકો અનુભવ પુષ્ટિમાર્ગીય ભક્તનકો હોય ।”

મુરારિદાસની સર્વ ક્રિયાશક્તિ અને જ્ઞાનશક્તિ ભગવત્સમર્પિત છે. કોડામણ બાલકૃષ્ણજી માટે લડામણી છે. વાર્તા કહે છે; "સો મુરારિદાસ શ્રીઠાકુરજી કોં અનોસર કી જ્ઞાતી મરી કૈ કહુ સામગ્રી ચનેના આગેં ઘરતે । પાછેં મુરારિદાસ પ્રસાદ લૈકૈ કપડા પહરૈ કૈ જબ દરબાર કોં જ્ઞાન લગતે, તબ શ્રીઠાકુરજી મુરારિદાસ કે પાછેં પાછેં લાગે ઢોલતે । તબ નાના માંતિ કે સિલોના મુરારિદાસ શ્રીઠાકુરજી કે શ્રીહસ્ત મેં દૈકૈ કહતે, જો - આજ હોં તિહારે કાજ ચહ આઠી વસ્તુ લૈ આરંગો । તબ શ્રીઠાકુરજી મુરારિદાસ કૌ અંચલ ઢોરતે ।" આ વાક્યોમાં ભગવલ્લીલાની અહીં વિલક્ષણ ઝાંખી છે, જેમાં "કાલ"ની સનાતનતાને "કાલિષ્ઠ" કરીને પ્રભુ પોતે કયો રસાસ્વાદ માણી રહ્યા છે, એનો દુર્લભ અનુભાવ બાલકૃષ્ણજી મુરારિદાસ પ્રત્યે પ્રકટ કરી રહ્યા છે. અનોસરના "કાલ"માં પોતાના અંતરંગથી વિખૂટા પડી ન શકતા ઠાકુરજીના સુકોમલ શ્રીહસ્તમાં, છેલ્લે છેલ્લે, કેવલ મુરારિદાસનો અંચલ જ રહી જાય છે. દીનદયાલ બાલકૃષ્ણલાલજી માટે, મુરારિદાસને, સ્નેહાત્મક આકૃત્ત્મક દયા આવી જાય છે અને બ્રહ્મની સર્ગલીલામાંથી ઉપલબ્ધ થયેલા વિવિધ જિલોનાઓમાં, પોતાના નિર્ગુણભાવ સંગ ગુણાત્મક સૃષ્ટિના ભાવોને ચ પૂરિત કરીને, આ ભગવદીય, બાલકૃષ્ણજીના શ્રીહસ્તમાં સાક્ષાત્ સમર્પે છે. મુરારિદાસે સમર્પેલા જિલોનામાં આવા અનેકવિધ ભાવો અભિરમે છે એને સમજાવવા ગોકુલનાથજી આ જિલોનાને "નાનામાંતિકે સિલોના" કહે છે. ભાંતિ શબ્દમાંથી આ ભગવદીયના ભાવની કાંતિ દૃષ્ટમાન થાય છે. અલૌકિક સામર્થ્યયુક્ત મુરારિદાસ જિલોનાને ખંડપાટ ચોકી પર ઘરતા નથી, પણ વાર્તા કહે

છે તેમ "નાના માંતિ કે સિલોના મુરારિદાસ શ્રીઠાકુરજીકે શ્રીહસ્તમેં દૈકૈ કહતે." સાત્વિક ભાવાત્મક જિલોનામાં મુરારિદાસે, પોતાની "ભક્તિ" સાથે ખેલવા માટે બાલકૃષ્ણજીને ગાયનો જિલોનો સમર્પિત કર્યો હશે. "મુક્તિ"નાં સ્મકસાં રૂપે મોર અર્પિત કર્યો હશે. ઠાકુરજી એમની "વિદ્યા" સાથે ખેલે એના માટે આ ભગવદીયે પોપટ અર્પિત કર્યો હશે અથવા તો હંસ ઘરીને મુરારિદાસના "જ્ઞાન"રૂપ જિલોના પ્રભુના ખેલનું અંગ બન્યું હશે. તદુપરાંત આ ભગવદીયે ઢાથી, ઘોડા, વાઘ કે વાંદરા રૂપ "સજસ" જિલોના પણ ધર્યા હશે અને "તામસાદિ" ભાવવાળા બગલાદિ પણ સમર્પિત કર્યા હશે. આ સર્વ જિલોના ઠાકુરજીને અર્પિત કરીને, આત્મસમર્પણ ભાવથી મુરારિદાસે, પ્રભુને વિનતી કરી હશે કે "મહારાજ ! કયા જિલોનાથી ખેલવું કે એને તોડવું એ આપની ચાહના પર નિર્ભર છે." બાલકૃષ્ણજી, મુરારિદાસને, નોકરીએ જવા માટે ત્યારે જ રજા આપી શકે છે, જ્યારે આ ભગવદીય પોતાના ભાવના વિવિધ ખંડો, પ્રભુ પાસે જિલોના રૂપે ત્યાં રાખી જાય છે. નહિ તો વાર્તા કહે છે તેમ ભક્તવશ્ય અવસ્થામાં "શ્રીઠાકુરજી મુરારિદાસ કે પાછેં પાછેં લાગે ઢોલતે." આ એવી વિલક્ષણ અવસ્થા છે જેમાં સેવ્ય અને સેવકની "ઝીંદાદીલી" કે "બહેકવાનો" ભાવનો અગાધ પ્રવાહ શરૂ થઈ જાય છે. વસંતના પદમાં આવે છે "બનવારી લાગ્યો બહેકન." ભાવના આવેશમાં ભક્ત જ્યારે બહેકે છે ત્યારે એને મંઝીલીની આગળ શું છે એનો ખ્યાલ નથી રહેતો અને તેથી એ ચાહે છે કે પ્રભુ એમના હમસફર રહે. આ ભાવમાં ભક્તનું દૈન્ય, મધુરભાવ અને પ્રભુ પ્રત્યેનો અધિકારભાવ એમ ત્રણેય આવિષ્કૃત

રહે છે. નારાયણદાસ દીવાનની નોકરીએ જતા મુરારિદાસનો સદા એવો ભાવ છે કે પ્રભુ એમની સંગ જ રહે. આ તરફ બહેકી ગયેલા મુરારીદાસના ઠાકુરજી અંતરંગ સાથેની અનંતલીલાની યાત્રામાં એમનો ભક્ત એમને ક્યારે ય પણ છોડે નહિ. જેમ કે આવી જ અવસ્થામાં બહેકી ગયેલા નવનીતપ્રિયજી કહે છે કે મારો ગજજન આવશે ત્યારે હું આરોગીશ. પ્રભુને બહેકવા માટે મુરારિદાસ જેવા નિઃસાધન ભક્તો જોઈએ છે કારણકે સુસાધન જીવ મંગીલ સુધી સથવારો આપતા નથી.

આ પ્રસંગમાં "બ્રહ્મ" અને "વૈશ્વનાર" કેવી રીતે વ્યાપ્ત થયેલ છે તેનું રહસ્ય અવલોકનીય છે. મુરારીદાસ જે ખીલોના ઠાકુરજીને ઘરે છે તે રમકડા બ્રહ્મની નામરૂપ સૃષ્ટિના છે. એ વખતે, આ ભગવદીયમાં, જે ભાવ અને પ્રભુ માટેની તાદાત્મ્ય વિલસી રહ્યું છે તે વૈશ્વનારના કારણે પુષ્ટિજીવ આનંદરૂપ છે તો ઉર્મિ, ભાવ, લીલા આદિ વૈશ્વનાર કારણે પુષ્ટિજીવમાં પનમતા હોવાથી, પ્રભુમાં પ્રેમ, વૈશ્વનાર જગાડે છે. તેથી સર્વોત્તમજીમાં 'વૈશ્વનાર પછી વલ્લભાસ્વ નામ આવ્યું. અર્થાત્ કૃષ્ણ પુષ્ટિજીવને વલ્લભ લાગે છે એનું કારણ જ વૈશ્વનાર છે. પ્રભુના બ્રહ્મના પહેલુથી મુરારિદાસને માહાત્મ્યજ્ઞાન ઉપલબ્ધ થયું છે અને વૈશ્વનારના કારણે ભાવ ઉદીપનતા આમ શ્રીમદ્ ભાગવતજી કથિત "સર્ગલીલા"માં એક "સર્ગ" જે બ્રહ્મથી થાય છે તે પરમાત્માની નામરૂપ લીલા સૃષ્ટિનું છે. આ વાર્તામાં બીજું સર્ગ, મુરારિદાસ પરબ્રહ્મ માટે પ્રકટ કરે છે તે એમના પર થયેલ વૈશ્વનારની અનિર્વચનીય કૃપાના કારણે છે. સૃષ્ટિને પ્રકટ કરતાં પહેલા

પ્રભુએ જ્યારે દ્વિતિયધૈર્યછતની ઈચ્છા કરી ત્યારે મનોરથ પોતાના આનંદને માણવાનો હતો. નંદકુમારના આવા મનોરથને પૂર્તિ કરનાર શ્રીમદ્પ્રભુજીની વધાર્થમાં એટલે જ ગવાયું કે, મનોરથની આનંદરૂપ સ્વરૂપ આનંદર્મે, આનંદ નિધિ આનંદ સાર, આનંદ ઘન દેત આનંદ હુ આનંદ ઈલમા ગાર । દાસ ગોપાલ કહાં ધન બરનો, મનોરથ પૂરે નંદકુમાર ।

"સ દ્વિતીયધૈર્યજ્ઞત"નો પ્રભુએ જે મનોરથ કરેલ છે એની અ-દ્વિતીય અવસ્થામાં ઠાકુરજીને પોતાના જ ઉત્તરદલની અનુભૂતિ થાય છે. બાલકૃષ્ણજીને મુરારિદાસમાં આવી અનુપમ્ સ્વરૂપાસકિત થઈ ગઈ હોવાથી પ્રભુને મુરારિદાસ સિવાય અન્ય કોઈ રુચતું જ નથી. તેથી જ પોતાનો સેવક કામે ધરની બહાર જાય છે ત્યારે ઠાકુરજી અંદરથી આપ કારને સાંકળ દઈ દે છે. મુરારિદાસ સિવાય અન્ય માટે પ્રભુ પોતાનાં દર્શન બંધ કરી દે છે. પ્રભુના ભક્તવશ્ય "સ્વભાવ"નો પહેલુ અહીં પ્રકટ થાય છે. વાર્તા કહે છે; "ત્વ શ્રીઠાકુરજી નીચે વત્તર ચીતર તેં ધર કી સાંકરિ દૈકૈ સ્વેલતે ।" ભક્તકામ બનવા છતાં ઠાકુરજીનો આત્મરતિનો સેતુ અવિચલ જ રહે છે. પોતાના ભક્તના ભાવ સંગ ખેલતા બાલકૃષ્ણજી "વાસર નિર્વાહ એમ કરે સખી સાચકાલે પેંખે રે." વાર્તા કહે છે; "સો જબ સંધ્યા સમૈ મુરારિદાસ દ્રાર પૈ જાઈ કૈ પુકારતે જો - સાંકરિ સ્વોલો । ત્વ શ્રીઠાકુરજી દ્રાર ધાસ આઈ કૈ પૂજતે, જો - ત્ આજ હમારે કાજે કહા સામગ્રી લાખો હૈ ? ત્વ મુરારિદાસ કહ્ ફલ ફલાદિક લ્યાયે હોતે તિન સ્વન કૌ નામ લેતે । ત્વ શ્રીઠાકુરજી ચીતર કી સાંકરિ સ્વોલતે ।" અલૌકિક સામર્થ્યયુક્ત પોતાના અંતરંગને પૂર્ણકામ પરબ્રહ્મ, લૌકિક બાલકવત્ પૂ છે;

"તું આજ હમારે કાજે કહા સામઘી લાપો હૈ ?" અહીં ઠાકુરજીની મુરારિદાસ પરની નિર્ભરતા અભિવ્યક્ત થાય છે. બાલકૃષ્ણજીને એમ જ લાગે છે કે મુરારિદાસ સિવાય એમનું ભરણપોષણ કોઈપણ નહિ કરી શકે. સેવક અને સેવ્યની પરસ્પર નિર્ભરતા એ તો "સેવાફલ"નું પ્રવેશદ્વાર છે. આને આચાર્યચરણ ગ્રંથના પ્રારંભમાં કહે છે; "યાદુર્ગ્ની સેવના પ્રોક્તા ." વ્રજભક્તો સંગ શ્રીકૃષ્ણએ જે માનુષલીલા કરી હતી એવી જ લીલા બાલકૃષ્ણજી, વ્રજભક્તોના ભાવ સમકક્ષ, મુરારિદાસ સાથે કરી રહ્યા છે. શ્રીમહાપ્રભુજી સુબોધિનીજીમાં આજ્ઞા કરે છે; "ક્રીડામાનુષરુપિણ इति क्रीडापर्यमेव मानुषरूपवान् ."

મુરારિદાસની અલૌકિક સામર્થ્યની અવસ્થામાં એમની ભગવત્સેવા કેવલ બાહ્યક્રિયાત્મિકા નથી રહી, પણ માનસીસેવાના રૂપમાં એ ફલિત થઈ ગઈ છે. પૂ. પાદ ગોસ્વામિ શ્રીશ્યામુબાવા આજ્ઞા કરે છે કે માનસી સેવા is like a dream in awakened stage. પુષ્ટિભક્તએ કરેલ માનસી સેવા એ કોઈ જાગૃત અવસ્થામાં આવેલ સ્વપ્ન જેવી છે. સ્વપ્નમાલાનમુક્ત એ શ્રુતિમાં ભગવાનની જીવ પ્રત્યેની માનસી સેવા નિર્દેશિત છે અને બાહ્ય કૃષ્ણસેવામાં ભક્તનું અતિતીવ્રત્વ કે intensification આવી જાય છે ત્યારે તે પુષ્ટિભક્તની માનસી સેવા બને છે. મુરારિદાસની દેહાત્મિકા સેવા જ માનસી બની ગઈ છે. વાસ્તવમાં તો આવા સામર્થ્યની સિદ્ધિ થયા પછી આ કોટિના ભગવદીયોએ કરેલ કથાનું કીર્તન પણ, એમની પરોક્ષ અનુભૂતિમાં સીમિત હોતું નથી પણ એ સાક્ષાત્ અનુભૂતિમાં ફલિત થઈ જાય છે. અલૌકિક સામર્થ્યની સિદ્ધિ પછી મુરારિદાસ માટે

દેશ, કાલ, દુવ્યાદિનાં બંધનો રહેતાં નથી. ગ્રંથ કહે છે; "ન કાલોઽવનિષામકઃ ." અનોસરમાં જયારે બાલકૃષ્ણજી આ ભગવદીયનાં લોચનોથી દૂર થાય છે ત્યારે, મુરારિદાસ પોતાની આંતરિક દૃષ્ટિના સામર્થ્યથી, સદા પ્રભુની સન્નિધાન રહે છે. ગ્રંથ કહે છે; "પુત્લી નૈવ ચિત્તમ્બચેત્ ." મુરારિદાસ માટે સંયોગ અને વિયોગ અવસ્થાનું વિભાજન રહ્યું નથી. નારાયણદાસની નોકરી કરતી વખતે, પ્રભુના વિયોગમાં પણ મુરારિદાસના અંતરમાં સંયોગની અનુભૂતિ થાય છે, કારણકે એમના અંતરમાં પ્રગાઢ વિપ્રયોગ વિદ્યમાન છે, જેના કારણે ઠાકુરજી એમનાથી અલગ થઈ શકતા નથી. મુરારિદાસનું તનુનવત્વ, પ્રલયાનલથી પણ નિતાન્ત વિશેષ અગ્નિરૂપ વિપ્રયોગ સહન કરવાનું સામર્થ્ય એમને બક્ષે છે. એમની ભીતર બિરાજતા બાલકૃષ્ણજીના અપરિમિત તેજ સાથે આ ભગવદીયના વિપ્રયોગનું તેજ, એક હળવીશી છાયારૂપે જયારે બહાર દૃશ્યમાન થાય છે ત્યારે વાર્તા કહે છે તેમ; "सो मुरारिदास जब दरबार में जाते तब इन के तेज के आगे नारायणदास चाकर से लगते ।" સેવાના અનવસરમાં આ ભક્ત ઠાકુરજીમાં એટલા તલ્લીન છે કે એમની માનસી સેવા અવિચિન્ન ચાલતી જ રહે છે અને મુરારિદાસ શ્રીમુસાઈજી દત વિરુદ્ધમાં શ્રવણ સામર્થ્યથી નારાયણદાસની નોકરીનું લૌકિક કામ પણ અનાયાસ જ કરતા હોય છે. પ્રભુના પદ્ધર્મો મુરારિદાસમાં પ્રકટ થઈ ગયા છે તેથી જ એક ભણના રસાભાસ વિના, આ ભક્તની વાત્સલ્ય ભક્તિરૂપ રસવૃત્તિ બાલકૃષ્ણજીમાં, અવિચિન્ન રહે છે. અલૌકિક સામર્થ્યનું આવું અલૌકિક સ્વરૂપ છે, જેના કારણે મુરારિદાસના પ્રભુ માટેના સર્વ મનોરથો સદા પરિપૂર્ણ



યતા જ રહે છે. જેમકે પોતાના ઠાકુરજીના હાસ્થાવલોકનનો મનોરથ મુરારિદાસને છે તો આ ભગવદીય, ઠાકુરજીને આકર્ષિત કરતી લીલા પ્રકટ કરે છે. વાર્તા કહે છે; "ઔર કોઈ દિન મુરારિદાસ સામગ્રી તો બજાર તૈં લાવતે પરિ શ્રીઠાકુરજી કે હાસ્થાવલોકન કૌ સામગ્રી ટુરાઈ રાસતે । ઔર પ્રયુ જબ કિચાઠ સ્વોલન પધારતે તબ શ્રીઠાકુરજી વાઢ પ્રકાર સૌ પૂછતે । તબ મુરારિદાસ કહતૈં, લાલા ! આજુ તો કહુ સામગ્રી પાઢ નાઈ । તબ શ્રીઠાકુરજી કહતે, જો - હમ હૂ આજ સાંકરિ ન સ્વોલૈંગે । તબ મુરારિદાસ બાહિર તૈં સોદોત મનુહાર કરતે । તબ સબ સામગ્રી કૌ નામ સૈતે તબ શ્રીઠાકુરજી સાંકરિ સ્વોલતે ।" મુરારિદાસના મનુહાર અને દૈન્ય પર આફરીન થઈને પ્રભુ સાંકરિ સ્વોલતે । દૈન્ય એ ભગવાને બંધ કરેલ સાંકળને ખોલાવવાનું પરમ સાધન છે. આ સંદર્ભમાં પ્રથમ શિક્ષાપત્રમાં હરિરાયજીની અમૃતવાણી અવલોકનીય છે; "દત્ત્વા દૈન્યેન સંતુષ્ટો નિત્યં દેહમલૌકિકમ્ ।" જબ અત્યન્ત દૈન્ય કરિ પ્રયુ સંતુષ્ટ હોય તબ જીવ પર કૃપા કરે, તબ અલૌકિક દેહ જો નિત્ય સેવા યોગ્ય હૈં, તાકી સિદ્ધિ કરિ આપ હૃદયમેં પધારે । ખાવાત્યક પ્રયુ તબ અપને સ્વરૂપકો અનુષ્ઠવ કરાવે । તબ સગરૌં જગત્ લીલામય દીસે, કાહુ, પ્રાણીમાત્રમેં ઈર્ષ્યા ન હોય, તબ પુષ્ટિમાર્ગીય ક્લ સિદ્ધ હોય ।

"પ્રેમ હરિ કો રૂપ હૈ હરિ પ્રેમ સ્વરૂપ ." ભક્તનો ભગવાન માટેનો પ્રેમ અને ભગવાન સ્વયં એ બન્ને, એક જ તત્ત્વના બે પહેલુ છે. એનાં દર્શન મુરારિદાસની વાર્તામાં અતિ લાવણ્યમયતાથી થાય છે. પ્રેમના ખાભા પર પ્રેમ કેવી રીતે આડૂઠ થાય છે એની ઝાંખી વાર્તામાં દર્શનીય છે. "પાઠેં

મુરારિદાસ દ્વાર મીતર કી સાંકરિ દૈ કૈ જબ ચૌક મેં જાતે તબ હી મુરારિદાસ સૌં શ્રીઠાકુરજી જ્ઞગરો કરત કપર ચલતે ।" આ લીલામાં પ્રભુ સ્વામી જ રહે છે અને સેવક સેવક જ. પરંતુ ઠાકુરજી ભક્તાધીન બની જાય છે. સિંહાસન પર બીરાજેલા ઠાકુરજીને સામે જ ઊભેલ ભક્ત પોતાનાથી દૂર છે એમ લાગવાથી શ્રીબાલકૃષ્ણજી પોતાના સેવકના ખાભાને પોતાનું સિંહાસન બનાવીને, એના પર બિરાજી પરમાનંદ માણી રહ્યા છે. જ્યાં સુધી ભક્ત કૃષ્ણને આધીન છે ત્યાં સુધી, પ્રભુને ભક્તના ખાભા પર સાક્ષાત્ બેસવાની મર્યાદા પાળવી પડે છે, પણ અહીં તો બાલકૃષ્ણજી મુરારિદાસને આધીન થઈ જઈને ભક્તના ખાભાનો ટેકો લઈને, લીલાનો લ્હાવો માણી રહ્યા છે. "કૃષ્ણાધીના તુ મર્વાદા સ્વાધીના પુષ્ટિચ્ચતે ." સેવક સેવ્યને આધીન બનીને રહે એવી સાધનાવસ્થાનું નિરૂપણ આચાર્યચરણ સિદ્ધાંતમુક્તાવલી અને સિદ્ધાંતરહસ્ય ગ્રંથમાં કરે છે. એની ફલાવસ્થાની ઝાંખી "સેવાફલ" ગ્રંથ અને એની લીલાપદેશરૂપ મુરારિદાસની વાર્તામાં છે.

મુરારિદાસ શુદ્ધપુષ્ટિના જીવ છે કારણકે એમને ભગવદાસકિત પહેલાં સિદ્ધ થઈ ગઈ છે અને પછી પ્રભુનું માહાત્મ્યજ્ઞાન. આનું નિર્દેશન કરતાં વાર્તા કહે છે; "સૌ શ્રીમુસાઈંજી કે દરસન કરત હી મગન હૈ ગય ।" આવા શુદ્ધપુષ્ટિના અધિકારીને અવિચિન્ન નિર્વિકારી સેવારૂપી ફલનું પ્રદાન કરવામાં ઠાકુરજી વિલંબ કરતા નથી. ગ્રંથ કહે છે; "પુષ્ટૌ નૈવ વિલંબયેત્ ." આ ભગવદીયને થયેલા એમના સ્વતંત્ર ભક્તિના દાનમાં જ એમનું અલૌકિક સામર્થ્ય અવસ્થિત છે. આ દશા ફલાત્મિકા માનસીની છે, વ્યસનોત્તર કૃતાર્થતા કે

સર્વાત્મભાવની છે. આ અવસ્થા જ તનુનવત્વ કે ફલનિરોધ છે. અલૌકિક સામર્થ્યના પ્રદાનમાં ભક્તનો ગૂઢ પુંભાવ પ્રકટ થઈ જાય છે અને ગૂઢ સ્ત્રીભાવના આવેશમાં બાલકૃષ્ણજી, મુરારિદાસની પાછળ પાછળ ફરતાં રહે છે. વાર્તા કહે છે; "તબ શ્રીઠાકુરજી મુરારિદાસ કે પાઠેં પાઠેં લાગે ઢોલતે ।" ભક્તિની આવી ચમત્સીમામાં મુરારિદાસને, ઠકુરજી સંગ સાક્ષાત્ વાર્તાલાપ, સાક્ષાત્ આરોગાવાવું કે પ્રભુના દર્શન સ્પર્શન કરવા આદિ સામર્થ્ય સિદ્ધ છે. વાર્તા કહે છે; "સો સામગ્રી જબ મુરારિદાસ સૈવારિ ધોઈ કે પ્રમુન આગેં ઘરતે તબ શ્રીઠાકુરજી આરોગતે ।" આ પ્રસંગના ભાવપ્રકાશમાં શ્રીહરિરાયજી સમજાવે છે કે; "તહાં યહ સંદેહ હોઈ, જો - મુરારિદાસ સ્નાન કરે વિના શ્રીઠાકુરજી કોં મેવા કૈસેં ઘરતે ? યહ તો શ્રીઆચાર્યજી મહાપ્રમુન કે માર્ગ કી રીતિ નાહીં હૈ ? ઔર શ્રીઠાકુરજી હૂ મુરારિદાસ કૌ ન્હાયે વિના સ્પર્શ કૈસે કરેં ? તહાં કહત હૈં, જો મગવત્સ્વરૂપ મેં દોઢ પ્રકાર કો સ્વરૂપ હૈં । ઇક સર્વોદ્ધારક (ઔર) દૂસરો મ્હત્તોદ્ધારક । સો આગેં કહિ આઈ હૈં । સો યહોં મ્હત્તોદ્ધારક સ્વરૂપ સોં શ્રીઠાકુરજી મુરારિદાસ કો સર્વ સુસ્ દેત હૈં । જ્યોં ? જો મ્હત્તોદ્ધારક સ્વરૂપ કોં અપરસ કી અપેક્ષા નાહીં । યે તો પ્રેમ કે પાહક હૈં । સો મુરારિદાસ કૌ પ્રેમ દેસિ કૈ નિજસ્વરૂપ મેં સોં પ્રગટ હોઈ મુરારિદાસ કે પાસ પધારતે । સો બાલક કી નાંઈ સર્વ સુસ્ કૌ અનુમ્બ મુરારિદાસ કોં કરાવતે ।" મુરારિદાસની સ્વતંત્ર ભક્તિમાં બાલકૃષ્ણજી પરતંત્ર છે. સર્વલીલા સહિત પ્રભુ એમનાં હૃદયમાં બિરાજે છે અને અપ્રાકૃત દેહથી મુરારિદાસ શ્રીબાલકૃષ્ણજીનો સર્વેન્દ્રિયથી અનુભવ કરે છે. ભક્તવત્સલ બાલકૃષ્ણજીને દૃઢ થઈ ગયું છે

કે એમનો સર્વ નિર્વાહ કેવલ મુરારિદાસ જ કરે છે, તેથી નોકરીથી થેર આવેલ સેવકને સેવ્ય નિત્ય પૂછે છે કે; "આજ હમારે કાજે કહા સામગ્રી લાગે હૈ ?" મુરારિદાસને રસો વૈ સઃ પરબ્રહ્મની સાક્ષાત્ અનુભૂતિ હોવાથી રતિ અથવા પ્રીતિનો સ્વાધિભાવ આ ભગવદીયમાં સિદ્ધ છે. પોતાના વિયોગાગિન દ્વારા પોતાના દેહાદિને શુદ્ધ કરીને, મુરારિદાસને તનુનવત્વ શ્રીગુસાંઈજીની "અસાધારણ કૃપા"થી ઉપલબ્ધ છે. એના કારણે બાલકૃષ્ણજીએ આ ભક્તના દેહેન્દ્રિયાદિમાં, પોતાના "આદ્ય" રસો વૈ સઃ સ્વરૂપને સ્થાપન કરી દીધું છે. આને અનુલક્ષીને પણ ગ્રંથ કહે છે; "વાચં સિદ્ધૈન્મનોરથઃ" અથવા તો પોતાના ગૂઢ સ્ત્રીભાવને પ્રકટ કરવાનો જે આદ્ય મનોરથ છે તેને ઠાકુરજી મુરારિદાસનાં સાન્નિધ્યમાં સિદ્ધ કરે છે. ભગવાનના આવા પ્રકટ ગૂઢ સ્ત્રીભાવનાં દર્શન ભાગવતજીમાં બહુ જ થોડા પ્રમાણમાં મળે છે. ચોરાસી બસોભાવન વૈષ્ણવની વાર્તામાં, મહાપ્રભુજી અને ગુસાંઈજીની કૃપાથી પ્રભુના ભોગ્ય ભાવનાં બેર બેર દર્શન થાય છે. વલ્લભદાસજી ગાય છે તેમ પ્રભુના ગૂઢ સ્ત્રીભાવથી સ્વયં વેદ પણ અપરિચિત છે.

"પ્રકટ મુપ્ત આહ્વાદ તત્ત્વ જગ વેદનિહ્ ન જ્ઞાનિ ."

મુરારિદાસની ભગવત્સ્વરૂપાસક્તિ પૂર્વક ભગવત્સેવા છે. એમની ભક્તિના કારણે, ભક્તને, પ્રભુમાં નિતાન્ત આકર્ષણ છે અને મુરારિદાસની પ્રીતિના કારણે, આ ભગવદીય બાલકૃષ્ણજીનું અત્યાકર્ષણ બની ગયા છે. ભગવાન અને ભક્ત વચ્ચે ભાવાત્મકતાનો આવો પ્રગાઠ રસાત્મક સંબંધ છે. ભાવની

અતિતીવ્રતા (intensification) એ રસલીલાનું મૂળ સ્વારસ્ય છે. ભક્ત અને ભગવાન વચ્ચેનો આલો તાદાત્મ્ય સંબંધ, ન તો એ બંને વચ્ચે ભેદનો છે ન અભેદનો કે ન ભેદાભેદનો છે. આ સંબંધમાં ભેદ સહિષ્ણુ અભેદ છે. આવા તાદાત્મ્યના ભાવના આવેશમાં દેશકાલ મંત્રાદિથી ઉભરી આવીને મુરારિદાસ, સેવા કરતી વખતે, સારસ્વતકલ્પની પ્રજલીલામાં પોતે હોય એમ અનુભૂતિ કરે છે અને આવી અવસ્થામાં રસ પ્રકટ થાય છે. તેમજ શ્રીબાલકૃષ્ણજી પણ દ્વાપર યુગમાંથી કલિયુગમાં મુરારિદાસના ચોકમાં પધારી, આ ભક્તના ખભા પર ચઢી જાય છે. ઠાકુરજીનો ભાવ મુરારિદાસમાં પ્રત્યારોપિત કે transmit થઈ જાય છે ત્યારે, આ ભગવદીય, પ્રજલીલામાં અભિરમણ કરે છે અને મુરારિદાસના ભાવ ઠાકુરજીમાં transmit થાય છે ત્યારે પ્રભુ મુરારિદાસના ગૂઢમાં પરમાર્નદ લીલામાં વિહરી રહ્યા હોય છે. એવી જ રીતે, મુરારિદાસનો પ્રકટ સ્ત્રીભાવ, બાલકૃષ્ણજીમાં transmit થઈને, ઠાકુરજીના ગૂઢ સ્ત્રીભાવને પ્રકટ થવા પ્રેરિત કરી દે છે.

ગૂઢ સ્ત્રીભાવ એ, ઠાકુરજીના અંતરની ગૂઢતમ અભિવ્યક્તિ છે. પ્રભુ પોતાનો આલો ભોગ્યભાવ જે કોઈ બડભાગી ભક્ત સન્મુખ પ્રકટ કરે છે, તેની પહેલાં ઠાકુરજી ચકાસણી કરી લે છે કે "આ ભક્ત મારી ગૂઢ વાત ગુપ્ત તો રાખશે ને ?" આચાર્યચરણ આજ્ઞા કરે છે; "ગુલ્તો હિ રસઃ રસત્વમ્ આપચતે અગુલ્તસ્તુ રસાભાસ સ્વાદ્ ." આ સંદર્ભમાં વાર્તા કહે છે કે મુરારિદાસ પ્રભુને અતિ લાડ નિરંતર લડાવે છે; "પરિ વહ શેદ કોઠ ન જાનતો !" કૃષ્ણના અનવતારકાલમાં ભક્તિ, સાધન સાપેક્ષ હોવાથી, મુરારિદાસ, નારાયણદાસની

નોકરી કરે છે પણ મહાપ્રભુજીએ જે "સુગોપ્ય" ભક્તિનો ઉપદેશ આપ્યો છે તેનું સંપૂર્ણ રીતે પરિપાલન કરતાં આ ભગવદીય પોતાની વૈષ્ણવતાની કે ભગવદીય ભાવની જાણ દીવાનને પણ થવા નથી દેતા. વાર્તા કહે છે; "પરિ મુરારિદાસકો શેદ નારાયણદાસ હુ ન જાને !" તો આ ભેદ જાણવાની નારાયણદાસ દીવાનને કુતુહલતા કેવી રીતે થાય છે તે આચાર્યજીના સિદ્ધાંતનો આશ્રય લેવાથી જ સમજાય છે. મહાપ્રભુજી આજ્ઞા કરે છે કે જે ભગવદીયને અલૌકિક સામર્થ્ય સિદ્ધ થઈ ગયું છે, એવા મહાનુભાવ, એમનો પરિવાર અને એમના સંબંધમાં આવે એને પણ ઠાકુરજી, પોતાની આનંદભૂદિસિતતાનો અનુભવ કરાવવા સમર્થ છે. "પરિજનશ્ચકૃતાયોં શ્વતિ" આના કારણે મુરારિદાસના સંપર્કમાં આવેલા નારાયણદાસને, પ્રભુકૃપાથી એટલું અનુમાન થઈ જાય છે કે મુરારિદાસની અપ્રતિમ પ્રતિભા પછવાડે, કોઈ દિવ્ય રહસ્ય પરોક્ષ છે. તેથી જ, દીવાન નારાયણદાસ આ રહસ્યને જાણવા દીવાન બની જાય છે. વાર્તા કહે છે; "મુરારિદાસ કે પાઠેં પાઠેં જન કે વર ભોં આજ !" મુરારિદાસને નારાયણદાસ એમના સેવક કરવાની વિનવ્તી કરે છે ત્યારે પણ અલૌકિક સામર્થ્યયુક્ત મુરારિદાસ પોતાના દાસભાવને વિસરતા નથી અને દીવાનને કહે છે; "સેવક તો શ્રીગુર્સાંઈજી ફાં વધારે ત્વ હી જોગ બને !" આ ભગવદીયને આવું દાસત્વ કેવી રીતે સિદ્ધ છે તેનો ભેદ શ્રીવિક્કલનાથજી રાસપંચાધ્યાયીની સુબોધિનીજી પરના આપના સ્વતંત્ર લેખમાં સમજાવે છે. પ્રેમયુક્ત ભક્તોને ભગવાનના રસાત્મક શ્રીઅંગનું દર્શન થાય છે અને શ્રીઅંગના આવાં દર્શનથી, એવા

ભગવદીયોમાં દાસભાવ સ્થિર થઈ જાય છે.

સારસ્વતકલ્પમાં ઠાકુરજીએ જ્યારે વેણુનાદ કર્યો ત્યારે વૃક્ષ, સરિતા આદિને પ્રભુની "દેવભોગ્યા" સુધાની પ્રતીતિ કે awareness થઈ. "ભગવદ્ભોગ્યા" સુધાનું પાન કરતાં ગોપીજનોને આ સુધાની કેવલ awareness જ ન હતી, પણ એમણે એ સુધાને appreciate કરી, માણી અને એના પ્રતિસાદરૂપે, પોતાના ભાવોને અભિવ્યક્ત કરવા વ્રજાંગનાઓ અત્યુત્સુક બની ગઈ. આધુનિક પુષ્ટિજીવમાં પણ જ્યારે ભક્તિનો ભાવ પ્રકટ થાય છે, ત્યારે એનામાં, "ભગવદ્ભોગ્યા" સુધા અંગડાઈ લેવાનું શરૂ કરી દે છે. મુરારિદાસમાં "ભગવદ્ભોગ્યા" સુધા ત્યારે આલિષ્કૃત થઈ જાય છે જ્યારે એ શ્રીગુસાંઈજીના સ્વરૂપાનંદનું પાન કરે છે. "સો શ્રીગુસાંઈજી કે દરसन करत ही मगन है गए ।" એ અમૃતપાનને appreciate કરતાં મુરારિદાસ શ્રીવિદ્યલેશને વિનન્તી કરે છે; "मेरो मनोरथ सेवा करन को है ।" સેવા કરતાં મુરારિદાસને જ્યારે સેવાફલ ગ્રંથ કથિત અલીકિક સામર્થ્ય સિદ્ધ થાય છે, ત્યારે આ ભગવદીય, દુર્લભતમ એવી "સર્વાભોગ્યા" સુધાનું પાન કરે છે, પ્રભુના ભોગ્યાભાવની આ અપરિમિત સુધા છે. શ્રીભાગવતજીના દશમ સ્કંધમાં રાસલીલાના તામસફલ પ્રકરણમાં શ્રીગોપીજનોએ પણ આ સુધાનો ભોગ કર્યો ન હોવાથી, આ સુધાને આચાર્યચરણ "સર્વાભોગ્યા" (સર્વ - અભોગ્યા) સુધા કહે છે. સારસ્વતકલ્પમાં વેણુનાદ કરીને ભગવાને, આ સુધાનો ઈશારો વ્રજવલ્લવીઓને, કેવલ સ્વરોમાં જ કરેલ, શબ્દોમાં એને અભિવ્યક્ત કરી ન હતી. એ વખતે આ સુધા સર્વ - અભોગ્યા રહી એનું રહસ્ય એ છે કે, દશમસ્કંધના તામસફલ પ્રકરણમાં, ગોપીજનો પોતાનાં

તામસ પ્રમાણથી જે પ્રકારે શ્રીકૃષ્ણને જાણવા ચાહતા હતા, એ જ પ્રમાણે, ભગવાન પણ તામસ પ્રમેયરૂપે શ્રીગોપીજનો સામે પ્રકટ થયેલ હતા. પોતાના સ્વતંત્ર નિરપેક્ષ સ્વરૂપથી કે ગુણાતીત રૂપે નહિ. "સર્વાભોગ્યા" સુધાના અનુપાન માટે, ભક્તમાં નિર્ગુણભાવ હોવો અનિવાર્ય છે, જે તામસફલ પ્રકરણના રાસપંચાઘ્યાયીના પ્રસંગમાં વ્રજસુંદરીઓમાં ન હતો. ગોપીજનોમાં નિર્ગુણભાવનો આવિર્ભાવ દશમસ્કંધના ગુણ પ્રકરણના છેલ્લા છ અધ્યાયો સમયે પ્રકટ થયેલ છે. પરંતુ પોતાના અધિકારી જીવોને "સર્વાભોગ્યા" સુધાનાં પાનમાં સકેજ પણ વિલંબ ન થાય, એના માટે "મહાકારુણિક" શ્રીવલ્લભપ્રભુ, પુષ્ટિજીવોને નિર્ગુણભાવથી કૃષ્ણભક્તિ કરવાનો સૌથી "આદ્ય" ઉપદેશ આપે છે. અર્થાત્ દશમસ્કંધ કથિત ગુણ પ્રકરણના છેલ્લા છ અધ્યાયથી શ્રીવલ્લભના પુષ્ટિભક્તિમાર્ગીય ઉપદેશનો પ્રારંભ થાય છે. એના પછી reverse orderમાં આચાર્યજી પોતાના જીવને, સાત્ત્વિક પ્રકરણ કથિત પરંબ્રહ્મ તુ કૃष्णो हि એવું માહાત્મ્યજ્ઞાન કરાવે છે અને તામસફલ પ્રકરણ કથિત સુદુઢ સર્વતોષિક સ્નેહ. શ્રીમહાપ્રભુના આવા અણમોલ સિક્કાંતથી ભાવિત મુરારિદાસ, પોતાના ઠાકુરજી પર નિર્ગુણ નિરૂપાધિક સ્નેહથી નિર્ભર છે, તો ગુણાતીત બાલકૃષ્ણજીની નિર્ભરતા મુરારિદાસ પર અવિચલ છે. પોતાના આત્માની ભીતર પરમાત્મા બિરાજ્યા છે એ મહેસૂસ કરવાથી મુરારિદાસને પ્રભુ માટે નિરૂપાધિક સ્નેહ અસ્ખલિત સ્પિત થઈ રહ્યો છે અને પોતે પ્રભુમાં બિરાજ્યા છે એ ભાવ એમના માહાત્મ્યજ્ઞાનને વિશેષ ધોષણ આપે છે.

"मयि ते तेषु चाप्यहम् ।"

मुशरिदासने सिद्ध थयेल अलौकिक सामर्थ्य केवल दानसाध्य थे. इरिशयथरथ आज्ञा करे थे के आतुं पराकाष्ठापन प्रदान तो श्रीकृष्णना मुभारविद अग्नि स्वरुप श्रीभक्षप्रभुञ्ज अने श्रीगुसांठीञ्ज ज करी शके थे.

"दान साध्यमतः प्रोक्त दानेचाय इति स्फुटम्  
दानमाननवन्देस्तु प्रादुर्भावाद्भिन्नितम् ।"

.....

"सेवाफल" ग्रंथ अनुसार शिक्षापत्रभां श्रीहरिशयथरथानी  
अवलोकनीय वाणी :-

- १) विषयमें वैराग्य करि यथा लाभ संतोष राखि प्रसन्नतासों मुद्धहृदयतें भगवत्सेवा करे तो फल प्राप्ति होय, सो श्रीकृष्ण फलदान देवेको जब विचार करे तब ही बने ।
- २) कोटानकोटि साधन करे सगरे धर्म होय, और श्रीआचार्यजीके परणकमलको आश्रय सिद्ध न होय तो कहु सिद्ध न होय ।
- ३) जो सेवामें तीन प्रतिबंध हैं सो सिद्ध है, तो दू श्रीमदाचार्यजीके चरणारविंदके आश्रयतें फललाभ होयगो । तासों फलमें निराश्रता नांही राखनी यह निरूपण है ।
- ४) यह मार्ग में तो भगवत्सेवा ही फल है, सोई न भई तो आगें कहा फल होयगो ?
- ५) यह पुष्टिमार्गकी क्रियाको भाव न जानि, केवल साधन

जानि सेवा करे, तो श्रीकृष्ण की सायुज्यरुप मुक्ति होय, अनेक साधन कियेतें फल मुक्ति होय, तातें यह पुष्टिमार्गको मुख्य फलसंबंध कचहू न होय, यह निश्चय जाननो ।

- ६) अहंताममतारुप प्रतिबंधकी निवृत्त्यर्थ हरिकी शरण जात हैं । जहां जहां अहंताममता है सो सब प्रभुको समर्पण करि हरिकों शरण करि लेत हैं, तब यह प्रतिबंध दूरि होत है ।
- ७) प्रतिबंधकी निवृत्ति के लिये हरिकों शरण करे ।
- ८) तनुजा वित्तजा भगवत्सेवामें अनेक प्रतिबंध हैं, शरीर इन्द्रियनके विषयनकी कामना उठे, तब सेवा करतमें उद्वेग होय, जो कब सेवा करि चूकों, पीछें खानपान करूं, या भांति प्रथम विषयादिकके भोगकी कामना होय, तब मनमें उद्वेग होय, सेवामें मन न लगे, सो प्रभुको दूरी लगे, तब प्रतिबंध होय, जामें सेवा ही न पनि आवे, तब, गृहादिक कार्य वित्त (द्रव्यादिक) में आसक्त होय, तब मानसी सेवा कहांतें सिद्ध होयगी ?
- ९) या जन्ममें जो तनुजावित्तजा सेवा है, सो ऐहिक फल है और अलौकिक देहतें जो सेवादिक करनो सो पारलौकिक फल है ताके लिये सत्संग करनो, प्रभुके दर्शनादिकके विषे आर्ति राखनी, तदीयनकी चिंता हरि करत हैं तोहू जो चिंता करे सो मूर्ख है ।

\*\*\*\*\*

## પ્રત્યેક ધોડશગ્રંથનો સાર

વાક્યપતિ શ્રીમહાપ્રભુજીના સિક્કાંતને શુદ્ધભાવથી અનુસરવાથી શ્રીવલ્લભ, એવા જીવ સાથે સાધારણીકરણ કરે છે, અને એવા પુષ્ટિજીવ પ્રત્યે આચાર્યજીને સ્નેહ પણ આવી જાય છે. એના પ્રતિસાદરૂપે એ જ જીવ પ્રભુ સાથે સ્નેહ કરતો થઈ જાય છે. પ્રભુમાં પ્રેમ સંપાદન કરવાનો આ shortest cut છે. શ્રીઆચાર્યચરણની વાણી વેણુનાદાત્મક છે. સારસ્વતકલ્પમાં વેણુનાદ સમયે પ્રકટ થયેલ અખિલ સુધાથી પ્રચુર શ્રીવલ્લભની વાણી છે. શ્રીમહાપ્રભુજીની વાણીનું પાલન કરનાર માટે, ભક્તિતનું દાન એ વાણીમાં જ ગર્ભિત છે.

શ્રી વલ્લભની લાવણ્યામૃત વાણીમાંથી લીલાસાગરની તરંગો સદા ઉમટતી હોય છે. તેનો અમૃતમય આસ્વાદ વૈષ્ણવો માણી શકે તે હેતુથી પ્રત્યેક ધોડશગ્રંથનો સાર લખવા અહીં યથામતિ પ્રયાસ કર્યો છે.

### (૧) ગ્રંથ યમુનાષ્ટક

શ્રીમહાપ્રભુજી અને શ્રીયમુનાજી એમ બન્નેનો નિર્ગુણભાવ છે. તેથી જ આચાર્યજી પોતાના સમભાવી એવા યમુનાજીથી ધોડશગ્રંથનો પ્રારંભ કરે છે. શ્રીવલ્લભ અને મહારાણીજી, બન્ને કૃષ્ણરૂપ હોવા છતાં ય કૃષ્ણનું દાસત્વ કરે છે, એમાં જ ઉભયના નિર્ગુણભાવની ઝંખી થાય છે.

માહાત્મ્યજ્ઞાન પૂર્વક સુદૃઢ સર્વભૌતિક સ્નેહો મક્તિ એ નિર્ગુણભાવનું સ્વરૂપ છે. સાત્ત્વિક અને તામસભાવથી મિશ્રિત આ ભાવ છે, જેમાં સાત્ત્વિકભાવ માહાત્મ્યજ્ઞાનને સંપાદન કરે છે અને તામસભાવ સુદૃઢ સ્નેહને. નિર્ગુણભાવ એટલે ભક્તિભાવ. આ ભાવની અંતર્ગત વાત્સલ્ય, સાખ્ય, કાન્ત આદિ ભાવોની સંચારી આવી

શકે છે. પરંતુ જ્યાં સુધી પ્રભુ કોઈ એક સ્થિરભાવનું દાન ન કરે ત્યાં સુધી ભક્તિભાવથી ભગવત્સુખ વિચાર કરી સેવા કરવી. અષ્ટસિક્કિના દાતા, કૃપાસાગર મહારાણીજી, એક પુષ્ટિભક્તિની સરિતારૂપે વહી રહ્યાં છે, એ જ શ્રીવલ્લભના બ્રહ્મવાદની એક ભક્ત્યાત્મક ખૂબસુરતી છે.

### (૨) ગ્રંથ બાલબોધ

બાલબોધગ્રંથનો હાર્દભાવ છે, "નિવતાર્ય પ્રજાનેન ત્વીષલ્લં ત્વામ્રવઃ". અખિલ ધોડશગ્રંથનો આ બીજાભાવ છે. તદીયત્વનો અર્થ છે સમર્પણ અને તદાશ્રય એટલે પ્રભુને શરણે રહેવું.

### (૩) ગ્રંથ સિક્કાંતમુક્તાવલી

સારસ્વતકલ્પમાં શુદ્ધ પુષ્ટિપુરુષોત્તમ શ્રીકૃષ્ણ, પ્રજ છોડીને ક્યારેય ક્યાંય પધાર્યા નથી. તેથી કૃષ્ણજેવા સદા કાર્યા ની આજ્ઞા કરીને શ્રીવલ્લભે એ જ પરાત્પર પરબ્રહ્મને આપણે માયે પધરાવ્યા છે. આચાર્યજીએ પુષ્ટિસૃષ્ટિ પર કરેલું આ અદૈય દાન છે, વણમાંગી નિર્તાત કૃપા છે. સ્વગૃહમાં ભગવત્સેવા પધરાવી, સારસ્વતકલ્પના કૃષ્ણને નિરખવાનો, જોઈ જોઈને હરખવાનો, સૂવાનો, એની જોડે બોલવાનો, એની સેવાનો અનિર્વચનીય લાભ આચાર્યચરણ વિના પુષ્ટિસૃષ્ટિને કોણ આપત ? વૈષ્ણવ માને કે અમુક વસ્તુ ઠાકુરજી માટે આવશ્યક છે તો સેવ્યસ્વરૂપને પણ એ વસ્તુ આવશ્યક લાગે છે અને પ્રભુ એને માણતા થઈ જાય છે. પોતાના ગૃહમાં પોતાના જ તન, મન, ધનથી ભગવત્સેવા કરનાર પુષ્ટિજીવ, તનુસેવાથી પોતાની અહંતાને પ્રભુમાં સમર્પિત કરે છે અને વિતજા સેવાથી એની મમતાને. પ્રત્યેક જીવમાં રહેલી પ્રેમ એની અહંતા-મમતાને અનુસરે છે. તેથી જ જીવની અહંતા-મમતા જો વિષયતામાં જાય તો એને સંસાર ભરખે છે, અને પ્રભુમાં જાય તો ભગવત્સેહ જાગે છે અને એની અહંતા-મમતા ભગવદીય

બને છે. પોતાના તન, મન, ઘનથી સ્વગૃહમાં ઠાકુરજીની સેવા કર્યા સિવાય માનસી સેવા સિદ્ધ થતી નથી.

(જ) ગ્રંથ પુષ્ટિપ્રવાહમર્યાદા

પોતાના અભિષ્ટ અને અનિષ્ટના વિચારથી જે કૃતિ કરે તે પ્રવાહી જીવ છે. પોતાની ઈચ્છા દ્વારા પ્રભુએ પ્રવાહીસૂષ્ટિને પ્રકટ કરી, એને સંસારમાં ભમતી રાખી. મર્યાદા જીવના ઉદ્ધાર માટે ભગવાને વાણી દ્વારા વેદને પ્રકટ કર્યો. પુષ્ટિસૂષ્ટિને પ્રભુએ પોતાના અંગમાંથી પ્રકટ કરી તેથી જ કૃપાપાત્ર પુષ્ટિભક્ત પોતાના સર્વ અભિગમમાં કૃષ્ણને જોડીને જ અનુવર્તન કરે છે. પુષ્ટિસૂષ્ટિનું પ્રયોજન દર્શાવતા પુષ્ટિપ્રવાહમર્યાદા ગ્રંથમાં આચાર્યજી આજ્ઞા કરે છે કે; "અગવદ્વૃષ્ણ સેવાયં તત્સૂષ્ટિર્નામવા મવેત્ ।" ભગવત્સેવા સ્વરૂપ અને લીલા એમ બંનેની માવજત કરનારી છે.

(પ) ગ્રંથ સિદ્ધાંતરહસ્ય

પુષ્ટિજીવ નિવેદન વાણીથી કરે છે, વિનિયોગ કાયાથી અને સમર્પણ મનથી. વૈષ્ણવ સદા સમર્પિત રહે એના માટે મહાપ્રભુજી આજ્ઞા કરે છે કે; "અસમર્પિતવસ્તુનાં તસ્માદ્વર્જનમાપ્સેત્". સમર્પિત રહેલો જીવ પ્રભુને કહેતો હોય છે કે, "રાજ, હું અને માટું સર્વે, એ કેવલ માટું નથી, અને એ કેવલ પ્રભુ આપનું પણ નથી, પરંતુ એ સર્વે આપણું છે, એટલે આપણે એને સાથે મળીને માણીએ". આનંદરૂપ પ્રભુનો સ્વાભાવ માણવાનો હોવાથી, સમર્પણના ભાવમાં, સર્વ અવર્જિત વસ્તુ પ્રભુ સાથે માણવાનો મુદ્દાયમ ભાવ છે. એમાં પોતાની સત્તાના મન, બુદ્ધિ, અહંકારાદિ પ્રભુ સાથે share કરવાનો ભાવ છે.

(દ) ગ્રંથ નવરત્ન

ભયનું પીંજણ કરવાથી જીવને ચિંતા ઉત્પન્ન થાય છે.

નવરત્ન ગ્રંથમાં શ્રીમહાપ્રભુજી જીવની લૌકિક ચિંતાઓને નિવારવાના ઉપાયો નથી દર્શાવતાં પણ આવી ચિંતાઓ વૈષ્ણવને એની ભગવત્સેવામાં બાધક ન થાય એના માટે ચિંતા નિવૃત્તિના ઉપાયોનું આલેખન કરે છે. ભગવદીયના સંગથી, પુષ્ટિજીવનું મન, અન્ય સર્વ સંકલ્પ વિકલ્પો કરતું અટકી જઈ, કેવલ પ્રભુ સંબંધિત મનોરથ કરતું થઈ જાય છે. તાદૃશી સંગ નિવેદનનું સ્મરણ કરવાથી, વૈષ્ણવમાં સમર્પણની ભૂખ જાગે છે અને સમર્પણ, ભગવત્સેવાને ઉદ્દીપન કરે છે.

(૭) ગ્રંથ અંતઃકરણપ્રબોધ

મન, બુદ્ધિ, ચિત્ત અને અહંકારરૂપ જીવનું અંતઃકરણ, પ્રભુ સિવાય અન્ય વિષયમાં લાગેલું હોય અથવા અલીકિકમાં પોતાની ગતિ બાબત ચિંતામાં પડેલું હોય તો એવા જીવને સાવધાન થઈ, શ્રીવલ્લભ, પોતાની શિક્ષા સાંભળવાનું કહે છે. મહાપ્રભુજી પોતાના અંતઃકરણરૂપ જીવને આજ્ઞા કરે છે કે કૃષ્ણને કયારેય લીકિકરૂપે ન જોવા અને પ્રભુને ભકિતથી સર્વસમર્પિત કરવાથી વૈષ્ણવ કૃતાઈ થઈ જાય છે. શ્રીવલ્લભ એ પણ ઉપદેશ આપે છે કે અશ્લક્ય પરિસ્થિતિમાં પણ જીવે સદા હરિશરણ લેવું.

(૮) ગ્રંથ વિવેકદૈર્ઘ્યાશ્રય

વિવેકદૈર્ઘ્યાશ્રય ગ્રંથમાં "વિવેક"નું સ્વરૂપલક્ષણ સમજાવતાં આચાર્યજી આજ્ઞા કરે છે કે; "હૃતિઃ સર્વં નિતેચ્ચાતઃ કલિચ્ચતિ ।" એવી જ રીતે દૈર્ઘ્યનું સ્વરૂપલક્ષણ છે; "ત્રિદુઃસ્વસદ્દનં ષૈર્વમમૃતે સર્વતઃ સદા ।" આશ્રયનું સ્વરૂપલક્ષણ સમજાવતાં શ્રીવલ્લભ આજ્ઞા કરે છે કે; "દેશિકે પાસલોકે ચ સર્વથા નાગ્નં હૃતિઃ ।" વિવેક અને દૈર્ઘ્ય પાળવાનું કઠિન પડતું હોય તો જીવે ભગવદાશ્રય કરવો. આશ્રયની પૂર્વદશામાં નિઃસાધનતાનો ભાવ કે atleast એની ભાવના અનિવાર્ય છે.

(૯) ગ્રંથ કૃષ્ણાશ્રય

કૃષ્ણનો આશ્રય કરવા જીવ અસમર્થ હોવાથી મહાપ્રભુજી, કૃષ્ણાશ્રયગ્રંથમાં જીવ પાસે કહેવડાવે છે કે; "કુળ્ળ એ નતિર્થમ". અર્થાત્ આવા જીવનો આશ્રય સિદ્ધ કરવા, હે કૃષ્ણ, આપ સ્વયં initiative લો કે પહેલ કરો. પ્રભુના સાન્નિધ્યમાં કૃષ્ણાશ્રય ગ્રંથનો પાઠ કરવાથી જીવને ભગવદાશ્રય સુલભ બની જાય છે કારણકે આચાર્યજી છેલ્લા શ્લોકમાં પ્રભુને પોતાની કાનિ આપે છે.

(૧૦) ગ્રંથ યતુઃશ્લોકી

યતુઃશ્લોકી ગ્રંથના ચાર શ્લોકમાં ક્રમશઃ ધર્મ, અર્થ, કામ અને મોક્ષનું નિરૂપણ છે. શ્રીમહાપ્રભુજી ધર્મપુરુષાર્થના સંદર્ભમાં આજ્ઞા કરે છે કે સર્વદા સર્વભાવથી પ્રજાધીપનું ભજન કરવું, કોઈ એક specific ભાવથી નહિ. પ્રજાભક્તોના ભાવથી ભગવદ્ભજન કરતાં, પ્રભુકૃપા કરે ત્યારે, પ્રજાભક્ત બની જવાય છે. ભગવત્સેવા ફલાભક્ત હોવાથી અર્થ પુરુષાર્થને અનુભવિને ભગવદીય ગાય છે; "સેવો તો ગોપાલ એક". કૃષ્ણદર્શન લાલસા જ આવા ભગવદીયનો કામ પુરુષાર્થ હોવાથી આ ભગવદીય ગાય છે; "મેરો મન લાગ્યો સબ ભાંતિ." સર્વાભના કૃષ્ણના બની જવું એ જ પુષ્ટિમાર્ગીય મોક્ષ છે. એમાં સ્મરણ અને ભજનનું ચક્ર ચાલે છે.

(૧૧) ગ્રંથ ભક્તિવર્ધિની

વૈષ્ણવની ભક્તિ જેમ જેમ એની અંદરથી બહાર આવે છે, તેમ તેમ એને માથે બહાર બિરાજતાં સેવ્યસ્વરૂપ, એ પુષ્ટિભક્તની અંદર પધારે છે. આવી સમગ્ર નાજુક પ્રક્રિયાનું વર્ણન ભક્તિવર્ધિની ગ્રંથમાં શ્રીવલ્લભ કરે છે. "સેવાર્થં વા ક્ષણાર્થં વા વસ્પાન્નિર્ઘૂંઘાન્નેત્" એ ભક્તિવર્ધિની ગ્રંથનો હાર્દભાવ છે. સેવા અને કથા, એ બન્ને પાસના અનુસરણથી પુષ્ટિજીવ ઉત્તમ ભક્તિનો અધિકારી

બની શકે છે.

(૧૨) ગ્રંથ જલભેદ

શ્રીમહાપ્રભુજી જલભેદ ગ્રંથમાં સમજાવે છે કે જલ પોતાના સ્વભાવથી શુદ્ધ છે પણ જે આધારથી તે પ્રકટ થાય છે એના ગુણદોષો જલમાં આવી જાય છે, તેમ ભગવત્કથા પણ અતિ પવિત્ર છે, પરંતુ જે વક્તા દ્વારા એ પ્રકટ થાય છે એ વક્તાના ગુણદોષ સહિત શ્રોતાના કર્મ અને અંતરમાં પ્રવેશ કરે છે.

(૧૩) ગ્રંથ પંચપદ્યાનિ

શ્રીકૃષ્ણના ભજનનાંદરૂપી રસમાં જેનું ચિત્ત વિક્ષિપ્ત થઈ ગયું છે એવા ભગવદીયના નેત્રમાંથી કૃષ્ણનું નામ સાંભળતાં જ અશ્રુધારા વહી જાય છે, અંગ અંગ પુલકિત અને રોમાંચિત થઈ જાય છે. પંચપદ્યાનિગ્રંથ કથિત આ ઉત્તમ શ્રોતા છે.

(૧૪) ગ્રંથ સંન્યાસનિર્ણય

જે પુષ્ટિભક્તથી સ્વગૃહમાં ભગવત્સેવા નીભતી ન હોય, એમને વ્યસનદશા સિદ્ધ થઈ ગઈ હોય અને વિપ્રયોગની અનુભૂતી માટે એમને મૂક બાધક લાગતું હોય, ભાવ દૃઢ થઈ ગયેલા એવા ઉત્કૃષ્ટ કક્ષાના ભગવદીયને જ આચાર્યચરણ મૂહત્યાગની છૂટ આપે છે, આજ્ઞા નથી કરતાં. આવા ભક્તની અવસ્થા પ્રભુ માટે સદા વિકલતા અને અસ્વાસ્થ્યપાશાની હોય છે. વિકલત્વં તપાસવાસ્થ્યં પ્રકૃતિઃ પ્રાકૃતં ન હિ .

(૧૫) ગ્રંથ નિરોધલક્ષણ

પ્રપંચવિસ્મૃતિ પૂર્વક ભગવદાસક્તિ એ આચાર્યચરણ કથિત નિરોધનું લક્ષણ છે. આ સુખ વૈકુંઠમાં ય નથી કારણકે ત્યાં પ્રપંચ



જ નથી હોતો. મહાપ્રભુજીની કૃપાથી નિરોધની અવસ્થા પર પહોંચેલા પુષ્ટિજીવ, જાગતાં, સૂતાં, ચાલતાં, બેસતાં, વાર્તાલાપ કરતાં, ભીજન કરતાં આદિ સર્વ અવસ્થામાં પોતાનાં સેવ્યસ્વરૂપમાં જ તલ્લીન રહે છે. આવા બડભાગી જીવના દેહ, ઈન્દ્રિય, પ્રાણ, મન, બુદ્ધિ, ચિત્ત, અહંકાર, આત્મા અને સર્વે આત્મીય, કેવલ પ્રભુ ભજનમાં જ નિબદ્ધ છે. પ્રભુ અને ભક્ત એમ બંનેનો પરસ્પર નિરોધ યઈ જવાથી, બન્ને વચ્ચેના દ્વેષમાં એક અદૈતની અનુભૂતિ થાય છે.

#### (૧૬) ગ્રંથ સેવાફલ

"अलौकिकस्य दाने हि चावः सिग्धेन्मनोरथः ।" લોકિકમાં રહીને તનુનવત્વ રૂપ અલૌકિક દેહનું સંપાદન કરવું, એ સેવામાં રહેલ મુખ્ય ફલ અલૌકિક સામર્થ્ય છે. ભૂતલ પરથી ગયા પછી નવતનુત્વ સંપાદન કરવું એનું ફલ સાયુજય કે સેવોપયોગી દેહ છે. અલૌકિક સામર્થ્યની અવસ્થામાં પુષ્ટિજીવ, સંયોગમાં પ્રભુની સર્વેન્દ્રિયથી અનુભૂતી કરે છે અને વિપ્રયોગમાં ઠાકુરજીની સર્વાનુભૂતી કરે છે. આવા ભગવદીય પાસે એમનાં પ્રભુ પોતાનું બ્રહ્મત્વ અને આત્મારામત્વ છોડીને, શાસ્ત્ર અને સ્વરૂપની મર્યાદાનું ઉલ્લંઘન કરીને કેવલ ભક્તાધીન થઈને રહે છે. અલૌકિક સામર્થ્ય સંપાદન કરનાર વિરલ ભગવદીય પ્રમેયના સ્વભાવના કારણે, પ્રલયાનલથી પણ કોટિગણું અસહ્ય એવું વિપ્રયોગાનલ અપ્રાકૃત દેહેન્દ્રિયાદિથી સહન કરે છે. સકલ જગતને ન્યાયવાંસી જેની માયા છે એવા પુષ્ટિના ઠાકુરને આવા ભગવદીયની નિતાન્ત પ્રેમરૂપી માયા નથાવે છે.

\*\*\*\*\*